峨边彝族自治县地方志编纂委员会

主　　任：漆　宾　　陈玉秀

副 主 任：栗那针尔　刘　锋

成　　员：徐　雁　　宋　然　　曾　钊　阿库海石　张　华　黄泳斌

水落木沙　老布拉罗　罗小博　赵志洁　　李文浩　廖学军

阿玉明明　阿卢阿根　孙永强　马文富　　肖　云　李　晟

方　勇　　杨尚军　　李雁秋　但　伟　　杨　林　余　太

张　军　　王　敏　　张维忠

《峨边彝族自治县年鉴》（2024 年总第十八卷）
编 辑 部

主　　编：张维忠

编　　辑：林　力　苟长征

编　　务：李文玉　罗晓艳

校　　审：张维忠　苟长征　李文玉　罗晓艳

图　　片：县委办　县人大办　县政府办　县政协办　融媒体

贾守健　袁　洪

编辑说明

一、《峨边彝族自治县年鉴》（2024年总第十八卷）是中共峨边彝族自治县委、峨边彝族自治县人民政府主管、峨边彝族自治县地方志工作办公室承办的综合性年刊，逐年连续出版。其宗旨是准确、全面、系统、翔实地反映2023年度峨边彝族自治县国民经济和社会发展进程，为各级领导机关和部门提供决策参考，为各界人士了解和研究峨边提供权威资料。

二、《峨边彝族自治县年鉴》创刊于2006年，第一卷《峨边彝族自治县年鉴（2004—2006）》为3年合订本，2007年起每年出版1卷，2009年起公开出版发行，本书为总第十八卷。

三、本年鉴以马克思列宁主义、毛泽东思想、邓小平理论、“三个代表”重要思想、科学发展观、习近平新时代中国特色社会主义思想为指导，坚持辩证唯物主义和历史唯物主义立场、观点、方法，以客观、真实、准确为原则，充分体现区域特色、部门特色、年度特色。

四、《峨边彝族自治县年鉴》（2024年总第十八卷）均为2023年内容。全卷按逻辑分类排列，设置类目、分目、条目层级。全鉴设数字峨边、大事记、专记、县情概览、中国共产党峨边彝族自治县委员会、峨边彝族自治县人民代表大会、峨边彝族自治县人民政府、中国人民政治协商会议峨边彝族自治县委员会、纪检监察、人民团体、军事、法治、经济管理、农业农村、工业、商贸服务、金融·保险、城乡建设与管理、交通运输、邮电通讯、旅游、卫生健康、教育、科技、文化·体育、资源与环境保护、应急管理、社会事业、乡镇概览、荣誉录、附录31个类目。

五、《峨边彝族自治县年鉴》（2024年总第十八卷）由县级各部门、乡镇、企事业单位提供2023年度有关资料。相关的综合性数据一律以县统计局提供的国民经济和社会发展统计为准。本次行政区域幅员面积以第三次全国国土调查为准。

目　录

大事记

一月 …… (2)
二月 …… (4)
三月 …… (7)
四月 …… (13)
五月 …… (18)
六月 …… (21)
七月 …… (23)
八月 …… (28)
九月 …… (34)
十月 …… (37)
十一月 …… (41)
十二月 …… (43)

专　记

中共峨边彝族自治县委关于发展壮大“3＋3＋3”特色优势产业加快建设以实体经济为支撑的现代化产业体系的决定
（2023年7月31日中国共产党峨边彝族自治县第九届委员会第六次全体会议通过） … (47)

县情概览

地理位置 …… (54)
自然环境 …… (54)
气候 …… (54)
历史沿革 …… (54)
行政区划与人口 …… (54)
经济概览 …… (55)
农业 …… (55)
工业 …… (55)
建筑业 …… (55)
固定资产投资 …… (56)
财政 …… (56)
人民生活 …… (56)
社会保障 …… (56)
环境、安全生产 …… (56)
地方特产 …… (56)

中国共产党峨边彝族自治县委员会

综　述 …… (64)
“六件大事要事” …… (64)
经济发展 …… (64)
发展和安全 …… (64)
县委重要会议 …… (64)
县委全体会议 …… (64)
县委常委会议 …… (65)
扩大会议 …… (69)
中心组学习会议 …… (70)
综合事务 …… (71)
调查研究 …… (71)

以文辅政 …… （71）
工作机制 …… （71）
督查工作 …… （71）
规范制度 …… （71）
组织建设 …… （72）
干部党性教育 …… （72）
干部队伍建设 …… （72）
公务员管理 …… （72）
基层组织建设 …… （73）
基层治理 …… （73）
党建工作 …… （73）
人才工作 …… （74）
思想政治建设 …… （74）
理论学习与宣讲 …… （74）
对外宣传 …… （75）
意识形态 …… （75）
网络舆情和安全管控 …… （75）
精神文明 …… （75）
统一战线 …… （76）
政治思想 …… （76）
统战宣传 …… （76）
统战工作 …… （77）
服务民营经济发展 …… （78）
汇聚侨力服务地方 …… （78）
组织建设 …… （78）
机构编制 …… （79）
概述 …… （79）
编制管理 …… （79）
乡镇赋权 …… （79）
重点领域体制改革 …… （79）
事业单位登记管理 …… （80）
保密管理 …… （80）
保密人员管理 …… （80）
保密指导检查 …… （80）
保密宣传培训 …… （80）
老干部管理 …… （80）
政治思想 …… （80）
老干部组织建设 …… （81）
老干部活动 …… （81）
老干部服务管理 …… （81）
党校教育 …… （81）
干部教育 …… （81）
科研咨政 …… （82）
党校建设 …… （82）
理论宣讲 …… （82）
巩固拓展脱贫成果 …… （82）
主题教育 …… （82）
禁毒工作 …… （82）
意识形态 …… （82）
党建工作 …… （83）
党风廉政建设 …… （83）
创先争优 …… （83）

峨边彝族自治县人民代表大会

综　　述 …… （85）
概述 …… （85）
经济运行 …… （85）
社会民生 …… （85）
城乡融合发展 …… （85）
人大会议 …… （85）
县人大会议 …… （85）
县人大常委会会议 …… （86）
立法工作 …… （91）
民族立法 …… （91）
规范性文件备案审查 …… （91）
人大监督 …… （91）
执法检查 …… （91）
专题调研 …… （91）
工作评议 …… （91）
代表工作 …… （91）
代表培训 …… （91）
代表履职平台 …… （92）
代表作用发挥 …… （92）

代表议案办理 …… （92）

峨边彝族自治县人民政府

综　述 …… （94）
经济运行 …… （94）
产业项目实施 …… （94）
农业经济发展 …… （94）
巩固脱贫成果 …… （94）
城乡布局 …… （95）
环境保护与生态建设 …… （95）
教育发展 …… （95）
医疗服务 …… （95）
文化惠民 …… （95）
社会保障 …… （95）
安全工作 …… （95）
政府建设 …… （96）
政府会议 …… （96）
县政府全体会议 …… （96）
县政府专题会议 …… （98）
政务服务 …… （100）
筹备会议 …… （100）
信息调研 …… （100）
督办问效 …… （100）
信息公开 …… （100）
群众诉求 …… （100）
公务服务保障 …… （100）
机关事务 …… （101）
公共资源交易 …… （101）
交易管理和服务 …… （101）
交易数据监测 …… （102）
工程服务 …… （102）
行政审批 …… （102）
行政审批制度改革 …… （102）
网上政务 …… （102）
“我陪群众走流程”“政务服务体验员”试点 …… （102）
乡镇便民服务标准化规范化 …… （102）
信　访 …… （103）
概述 …… （103）
领导接访下访 …… （103）
规范制度 …… （103）
信访事项办理 …… （103）
信访宣传培训 …… （104）
重复信访治理 …… （104）
信访基础建设 …… （104）
民族宗教 …… （104）
民族工作 …… （104）
宗教工作 …… （105）

中国人民政治协商会议峨边彝族自治县委员会

综　述 …… （107）
政协会议 …… （107）
第十届委员会第三次会议 …… （107）
主席（扩大）会议 …… （108）
政治理论 …… （109）
创新理论 …… （109）
协商议政 …… （109）
民主协商 …… （109）
协商形式 …… （109）
参政议政 …… （109）
协商履职 …… （110）
协商监督 …… （110）
创新监督 …… （110）
民主监督 …… （110）
政协事务 …… （110）
改善民生 …… （110）
同心共建 …… （111）
“双助”活动 …… （111）
“有事来协商” …… （111）
“书香政协” …… （112）
委员帮扶 …… （112）
委员工作 …… （112）

自身建设 …… （112）
协调联动 …… （113）
委员服务 …… （113）
意识形态 …… （113）
禁毒宣传 …… （113）

纪检监察

重要会议 …… （115）
纪委全体会议 …… （115）
纪委常委会 …… （115）
监督检查 …… （120）
“政治监督” …… （120）
构建“13346＋N”监督体系 …… （121）
日常监督 …… （121）
基层监督 …… （121）
反腐倡廉 …… （121）
案件查办 …… （121）
制度约束 …… （122）
廉政教育 …… （122）
纠“四风”树新风 …… （122）
纪检监察 …… （122）
规范执纪 …… （122）
政治建设 …… （123）
业务建设 …… （123）
廉洁建设 …… （123）
巡察工作 …… （123）
思想政治 …… （123）
巡察覆盖 …… （123）
整改督导 …… （124）
提升工作规范性 …… （124）
队伍建设 …… （124）
上下巡查联动 …… （124）

人民团体

峨边彝族自治县总工会 …… （126）
职工思想引领 …… （126）
工会组织建设 …… （126）
职工权益维护 …… （126）
中国共产主义共青团峨边彝族自治县委员会 …… （126）
青少年思想引领 …… （126）
青少年人才培养 …… （126）
青少年关爱行动 …… （127）
青少年宣教活动 …… （127）
共青团组织建设 …… （127）
创先争优 …… （127）
团务管理 …… （127）
禁毒防毒 …… （127）
峨边彝族自治县妇女联合会 …… （128）
政治宣传 …… （128）
基层组织建设 …… （128）
关心关爱 …… （128）
典型示范 …… （129）
主题活动 …… （129）
关注妇女儿童发展，助力乡村振兴 …… （129）
宣传禁毒 …… （129）
峨边彝族自治县残疾人联合会 …… （130）
概述 …… （130）
构建残疾人防贫长效机制 …… （130）
助残工作 …… （130）
东西部协作项目 …… （130）
助残保障政策 …… （130）
教育助学 …… （131）
就业创业 …… （131）
“东西融爱·添翼助残”残疾儿童康复工作东西部协作现场培训会 …… （131）
“川越同心·关爱同行”峨边举行首届残疾人文艺汇演暨企业捐赠仪式 …… （131）
峨边彝族自治县科学技术协会 …… （132）
概述 …… （132）
天府科技云服务 …… （133）

科普宣传 …… （133）
科普创新试点示范 …… （134）
峨边彝族自治县红十字会 …… （134）
概述 …… （134）
大调研 …… （134）
服务基层 …… （135）
“三救三献” …… （135）
资源动员 …… （135）
宣传阵地 …… （135）
峨边彝族自治县工商业联合会 …… （135）
政治思想 …… （135）
“两个健康”创建工作 …… （136）
“五好”县级工商联创建 …… （136）
民营经济 …… （136）
“万企兴万村”工作 …… （136）

军　事

人民武装 …… （138）
政治教育 …… （138）
战备训练 …… （138）
国防动员 …… （138）
作风建设 …… （139）
后勤保障 …… （139）
武警勤务 …… （139）
概述 …… （139）
思想政治 …… （140）
训练战备 …… （140）
安全管理 …… （140）
后勤综合保障 …… （141）

法　治

综　述 …… （143）
法治政府 …… （143）
依法治县 …… （143）
法治建设 …… （143）
行政复议与应诉 …… （143）
维护社会稳定 …… （143）
政法委与综治 …… （143）
政治法治 …… （143）
法治安全 …… （144）
综治维稳 …… （144）
平安建设 …… （145）
公　安 …… （145）
概述 …… （145）
维护治安 …… （145）
社会治理 …… （145）
禁毒整治 …… （146）
检　察 …… （146）
概述 …… （146）
社会安全检察 …… （146）
民生领域检察 …… （147）
职务检察 …… （147）
社会监督 …… （148）
审　判 …… （149）
概述 …… （149）
法治政府建设 …… （150）
规范营商环境 …… （150）
严审刑事案件 …… （150）
司法为民 …… （151）
诉讼服务 …… （151）
司法行政 …… （151）
法律服务 …… （151）
人民调解 …… （151）
社区矫正 …… （152）
行政队伍 …… （152）
仲　裁 …… （152）
劳动维权 …… （152）
劳动争议体系 …… （152）

经济管理

宏观经济调控 …… （154）

统筹推进项目建设 …… （154）
经济运行调度 …… （155）
经济运行 …… （155）
招商引资 …… （155）
粮食安全 …… （155）
国有资产监督管理 …… （155）
国有企业改革 …… （155）
优化国资国企结构 …… （155）
人才建设 …… （156）
国资国企监管制度 …… （156）
资产盘活工作 …… （156）
项目融资工作 …… （156）
财　政 …… （156）
收支预算 …… （156）
项目管理 …… （156）
财政金融风险 …… （157）
财政监督管理 …… （157）
财政改革 …… （157）
税　务 …… （157）
概述 …… （157）
税费收入 …… （158）
减税降费 …… （158）
税收分析 …… （158）
税费服务 …… （159）
征管改革 …… （159）
税收监管 …… （159）
审　计 …… （159）
概述 …… （159）
审计监督 …… （159）
财政资金审计 …… （160）
政府投资审计 …… （160）
民生资金审计 …… （160）
经济责任审计 …… （160）
交办审计 …… （160）
“研究型”审计 …… （160）
审计整改 …… （160）
统　计 …… （161）
概述 …… （161）
清查工作 …… （161）
统计调查 …… （161）
预警分析 …… （161）
执法检查 …… （161）
统计服务 …… （161）
第五次全国经济普查业务培训 …… （161）
市场监督管理 …… （162）
食品安全监管 …… （162）
特种设备监管 …… （162）
药械化安全监管 …… （162）
工业产品质量安全监管 …… （162）
营商环境监管 …… （162）
质量强县建设 …… （163）
品牌建设 …… （163）
知识产权保护 …… （163）
市场监管执法 …… （163）

农业农村

概述 …… （165）
种植业 …… （165）
畜牧业 …… （165）
水产 …… （165）
粮食生产 …… （165）
畜禽生产 …… （165）
园区发展 …… （166）
主导产业 …… （166）
风险防控监管 …… （167）
污染防治 …… （167）
农业农村综合改革 …… （167）
农村集体产权制度改革 …… （167）
宅基地和农房建设管理 …… （168）
基层农技推广体系建设 …… （168）
乡村振兴 …… （168）
林　业 …… （169）
林长制体系 …… （169）

构建资源保护防线 …… （169）
森林安全 …… （170）
生物多样性保护 …… （170）
林竹产业 …… （170）
林业发展史 …… （170）
水　务 …… （170）
概述 …… （170）
“3 +3 +3”特色优势产业 …… （171）
绿色小水电示范电站创建 …… （171）
防汛减灾 …… （171）
帮扶政策 …… （171）
河湖管理 …… （171）
执法监督 …… （171）
乡村振兴 …… （171）
巩固脱贫成果 …… （171）
乡村建设资金项目监督 …… （173）
协作帮扶 …… （173）

工　业

综　述 …… （176）
工业运行 …… （176）
项目建设 …… （176）
招商引资 …… （176）
数字化转型 …… （176）
服务保障 …… （176）
安全生产 …… （176）
创先争优 …… （176）
企业上市培育 …… （176）
工业产业园区 …… （177）
园区规划 …… （177）
项目建设 …… （177）
产业发展 …… （177）
企　业 …… （177）
四川大渡河电力股份有限公司 …… （177）
概述 …… （177）
经营效益 …… （178）
营销信息化系统建设 …… （178）
充电桩建设 …… （178）
农网建设 …… （179）
安全生产 …… （179）
四川省峨边大堡水电有限责任公司 …… （179）
概述 …… （179）
安全生产 …… （179）
增效扩容工程项目竣工验收 …… （179）
创建员工幸福小家 …… （180）
党建工作 …… （180）
队伍建设 …… （180）
四川省乐山市科百瑞新材料有限公司 …… （180）
峨边彝族自治县绿创工业投资发展有限公司 …… （180）
概述 …… （180）
子公司及投参股企业 …… （180）
四川明达集团 …… （181）
四川林河实业集团有限公司 …… （181）
四川大渡河沙坪二级水电站 …… （181）
概述 …… （181）
公司概况 …… （182）
安全管理 …… （182）
设备管理 …… （183）
经营管理 …… （183）
智慧建设 …… （183）
企业管理 …… （183）
党建管理 …… （184）

商贸服务

综　述 …… （186）
商务管理 …… （186）
商务工作 …… （186）
项目建设 …… （186）
供销合作 …… （186）
农服务综合平台 …… （186）

基层示范社建设 …… （187）
粮食和物资储备 …… （187）
粮食轮换 …… （187）
安全生产 …… （187）
烟草专营 …… （188）
市场营销 …… （188）
执法监管 …… （188）
邮政物流 …… （188）
邮政业务 …… （188）
邮政网点 …… （188）
物流实体 …… （188）

金融·保险

金融监管 …… （190）
金融风险 …… （190）
金融生态环境 …… （190）
金　　融 …… （190）
银行业 …… （190）
金融防控 …… （190）
金融服务 …… （190）
涉农金融产品 …… （190）
银行机构 …… （191）
中国人民银行峨边彝族自治县支行 …… （191）
货币政策 …… （191）
巩固脱贫攻坚成果同乡村振兴有效衔接 …… （191）
金融管理 …… （192）
农村信用体系建设 …… （192）
金融产品创新 …… （192）
普惠金融服务 …… （192）
中国工商银行峨边支行 …… （192）
概述 …… （192）
内部管理 …… （193）
存款业务 …… （193）
信贷市场 …… （193）
普惠及金融业务 …… （193）
金融宣传 …… （193）
中国农业银行峨边彝族自治县支行 …… （193）
概述 …… （193）
政治建设 …… （194）
基础建设 …… （194）
中国银行股份有限公司峨边支行 …… （194）
概述 …… （194）
服务渠道 …… （194）
金融知识普及 …… （194）
乡村帮扶 …… （195）
贷款建设 …… （195）
信用和低利率支持发展 …… （195）
乐山农村商业银行股份有限公司峨边支行 …… （195）
概述 …… （195）
存款业务 …… （195）
信贷业务 …… （196）
不良资产管控 …… （196）
电子银行业务 …… （196）
安全防控 …… （197）
舆情管控 …… （197）
消费者权益保护 …… （197）
内控管理 …… （197）
党建工作 …… （197）
乐山市商业银行股份有限公司峨边支行 …… （198）
概述 …… （198）
小微企业贷款 …… （198）
惠农助农 …… （198）
金融服务 …… （198）
驻村帮扶 …… （198）
扶弱济困 …… （199）
中国邮政储蓄银行股份有限公司峨边彝族自治县支行 …… （199）
保险机构 …… （200）
中国人民财产保险股份有限公司峨边支公司 …… （200）

概述 …… （200）
服务“三农” …… （200）
中国人寿保险股份有限公司峨边彝族自治县支公司 …… （200）
概述 …… （200）
服务“三农” …… （200）
关爱事业 …… （201）
促进地方发展 …… （201）
防范风险 …… （201）
中国人寿财产保险股份有限公司峨边彝族自治县支公司 …… （201）
概述 …… （201）
经营效益 …… （201）
特色农险 …… （201）
服务“三农” …… （202）
理赔服务 …… （202）
中华联合保险峨边支公司 …… （202）
概述 …… （202）
网点服务建设 …… （202）
地方经济建设 …… （202）

城乡建设与管理

城乡建设 …… （204）
概述 …… （204）
城乡基础建设 …… （204）
民生工程 …… （204）
公租房管理 …… （205）
行业监管 …… （205）
安全生产 …… （205）
住房安全 …… （205）
营商环境 …… （205）
住房公积金管理 …… （205）
缴存业务 …… （205）
支取业务 …… （206）
贷款业务 …… （206）
清欠尽收 …… （206）
惠民服务 …… （206）
贷款政策 …… （206）
城市管理 …… （206）
城区秩序 …… （206）
市容管理 …… （207）
绿化市貌 …… （207）
市政设施 …… （207）
城管执法 …… （207）

交通运输

交通运输管理 …… （209）
概述 …… （209）
交通项目 …… （209）
交通行政 …… （210）
道路管养 …… （210）
道路运输 …… （210）
路政、道路运政监管 …… （211）
道路交通安全 …… （211）
概述 …… （211）
重大节假日交通安保 …… （212）
交通安全专项行动 …… （212）
安全“百日攻坚”行动 …… （212）
交通安全宣传 …… （212）
道路交通安全执法领域突出问题专项整治 …… （212）

邮电通讯

综　述 …… （214）
通讯企业 …… （214）
中国电信股份有限公司峨边分公司 …… （214）
中国联合网络通信有限公司峨边县分公司 …… （214）
中国移动通信集团四川有限公司峨边分公司 …… （214）

邮政企业 …… （215）
中国邮政集团有限公司四川省峨边县分公司 …… （215）
概述 …… （215）
普服工作 …… （215）
寄递业务 …… （216）
文传业务 …… （216）
电商业务 …… （216）
分销业务 …… （216）
农村电商 …… （216）
运营质量 …… （217）
协同项目 …… （217）
大数据 …… （217）
基础建设 …… （217）
大数据服务 …… （217）

旅　游

综　述 …… （219）
旅游效益 …… （219）
旅游发展 …… （219）
黑竹沟风景名胜区 …… （219）
概述 …… （219）
景区规划建设 …… （220）
品质旅游 …… （220）
安全生产 …… （220）
日常运营 …… （220）

卫生健康

综　述 …… （222）
医政管理 …… （222）
医疗体制 …… （222）
行业风采 …… （222）
卫生综合服务 …… （222）
公共卫生事件应急处置 …… （222）
公共卫生服务 …… （222）
医疗保障 …… （222）
医保救助 …… （222）
医保改革 …… （223）
基金监管 …… （223）
医政监督 …… （223）
监管政策 …… （223）
监管成效 …… （224）
疾病预防 …… （224）
艾滋病防治 …… （224）
结核病及其他法定传染病防治 …… （224）
其他重大疾病防治 …… （224）
疫情防控 …… （224）
爱国卫生 …… （224）
创建国家卫生县 …… （224）
爱国卫生运动 …… （224）
医疗建设 …… （224）
概述 …… （224）
县级医疗机构建设 …… （224）
乡镇村医疗机构建设 …… （224）

教　育

综　述 …… （226）
教育管理 …… （226）
教育主体 …… （226）
教育活动 …… （227）
安全管理 …… （227）
依法治教 …… （228）
教育资助 …… （228）
教育扶贫 …… （228）
教育改革 …… （229）
峨边彝族自治县毛坪中学教育集团 …… （229）
普通教育与成人教育 …… （230）
学前教育 …… （230）
义务教育 …… （230）
普高教育 …… （231）

职业教育 …… （231）
民办教育 …… （231）
高等教育 …… （231）
素质教育 …… （231）
特殊教育 …… （231）
招生考试 …… （232）
教育设施建设 …… （232）
项目建设 …… （232）
技术装备 …… （232）
督导宣传 …… （232）
教育督导 …… （232）
教育宣传 …… （233）

科　技

科技管理 …… （235）
科技兴村在线平台建设 …… （235）
科普宣传和科技下乡活动 …… （235）
信息员培训会 …… （235）
村级驿站 …… （235）
行业科技 …… （235）
企业科技 …… （235）
科技项目 …… （236）
知识产权 …… （236）
品牌建设 …… （236）
知识产权保护 …… （236）
气象管理 …… （236）
概述 …… （236）
气象预报 …… （236）
气象服务 …… （237）
防灾减灾宣传 …… （237）
人工影响天气 …… （237）
气象安全 …… （237）
气象项目 …… （237）

文化·体育

综　述 …… （239）
文化工作 …… （239）
公共文化 …… （239）
文化惠民 …… （239）
文化品牌 …… （239）
非遗文物工作 …… （239）
文物保护 …… （239）
文物普查 …… （239）
非遗项目申报 …… （239）
非遗成果 …… （240）
新闻出版 …… （240）
出版管理 …… （240）
新闻宣传 …… （241）
舆情管控 …… （241）
传　媒 …… （241）
广播电视 …… （241）
图文宣传报道 …… （242）
视频宣传报道 …… （242）
党史研究 …… （242）
党史编研 …… （242）
红色资源普查 …… （242）
党史队伍 …… （242）
党史宣传 …… （242）
档　案 …… （242）
档案行政管理 …… （242）
档案馆规范化管理 …… （243）
档案服务 …… （243）
档案宣传 …… （243）
地方志 …… （243）
地方志编纂 …… （243）
地方志业务交流 …… （243）
地方志服务 …… （243）
体　育 …… （243）
体育活动 …… （243）
体育指导员培训 …… （244）
体育比赛 …… （244）

资源与环境保护

国土空间规划 …… （246）
概述 …… （246）
三级三类规划体系 …… （247）
“25 +7” 和美乡村宜居图 …… （247）
“1451” 运行机制 …… （247）
土壤三普 …… （247）
规范审查 …… （248）
自然资源管理 …… （248）
概述 …… （248）
国土空间规划体系 …… （248）
片区划分 …… （248）
居地选址 …… （248）
“田长制” …… （248）
用地报批 …… （248）
土地征收 …… （248）
耕地恢复 …… （248）
生态保护 …… （248）
依法管理 …… （249）
地灾防治 …… （249）
生态环境 …… （249）
概述 …… （249）
省级生态县创建 …… （250）
大气环境 …… （250）
水环境 …… （250）
土壤监管 …… （251）
执法监督 …… （251）
环评审批 …… （251）
项目建设 …… （251）
绿色转型 …… （251）
四川省黑竹沟国家级自然保护区管理 …… （251）
保护区信息宣传 …… （251）
资源保护 …… （251）
保护区设施 …… （252）

应急管理

防震减灾 …… （254）
监测预警 …… （254）
科普宣传 …… （254）
观测站项目 …… （254）
争先创优 …… （254）
安全管理 …… （254）
安全生产 …… （254）
专题培训 …… （255）
救援救灾 …… （255）
森林防火 …… （256）
防灾减灾避灾 …… （257）
应急能力建设 …… （258）
避险案例 …… （258）
综合演练 …… （259）
消防救援 …… （259）
概述 …… （259）
全员练兵 …… （259）
专业保障 …… （259）
联勤联动 …… （260）
火灾防控 …… （260）
宣传教育 …… （260）

社会事业

综　　述 …… （262）
人力资源 …… （262）
人才引进 …… （262）
就业创业 …… （262）
社会保障 …… （262）
养老保障 …… （262）
政务服务 …… （263）
劳动管理 …… （263）
依法行政 …… （263）
社保宣传 …… （263）

民　政 …… （264）
政策保障 …… （264）
福利政策 …… （264）
养老服务 …… （264）
社会事务 …… （264）
村社治理 …… （265）
创先争优 …… （265）
退役军人事务 …… （265）
国防教育 …… （265）
权益维护 …… （265）
移交安置 …… （266）
就业创业 …… （266）
军休（转）服务管理 …… （266）
优待抚恤 …… （266）
双拥共建 …… （266）
褒扬纪念 …… （266）
示范型服务站创建 …… （266）

乡镇概览

沙坪镇 …… （268）
概述 …… （268）
乡村振兴 …… （268）
农业发展 …… （268）
民政残联 …… （268）
安全生产 …… （268）
重大项目 …… （269）
民生工程 …… （269）
信访维稳 …… （269）
移风易俗 …… （269）
大坪社区 …… （269）
党建工作 …… （269）
社区服务 …… （269）
高龄老人管理 …… （270）
创卫工作 …… （270）
民生服务 …… （270）
禁毒工作 …… （270）
景阳社区 …… （270）
概述 …… （270）
党的建设 …… （271）
社区服务 …… （271）
高龄老人管理 …… （271）
禁毒工作 …… （271）
顺河社区 …… （271）
概述 …… （271）
党的建设 …… （272）
社区意识形态 …… （272）
社区服务 …… （272）
禁毒工作 …… （273）
五经普工作 …… （273）
创卫工作 …… （273）
东风新城社区 …… （273）
政治建设 …… （273）
服务社区 …… （273）
民生事务 …… （274）
基层党建 …… （274）
意识形态 …… （274）
大堡镇 …… （275）
概述 …… （275）
历史沿革与资源 …… （275）
巩固脱贫成果 …… （275）
乡村振兴 …… （275）
社会保障 …… （275）
文教卫生 …… （276）
农业服务 …… （276）
基础设施 …… （276）
安全整治 …… （276）
生态环境 …… （276）
大堡社区 …… （276）
党建工作 …… （276）
协调工作 …… （277）
城管工作 …… （277）
毛坪镇 …… （277）
概述 …… （277）

自然环境与资源 …… （277）
乡村振兴 …… （277）
经济产业 …… （277）
美丽乡村建设 …… （278）
基层治理 …… （278）
党的建设 …… （278）
毛坪社区 …… （278）
党建工作 …… （278）
民生工作 …… （279）
民政工作 …… （279）
“五清”行动 …… （279）
社区管理 …… （279）
特殊人群的管理 …… （279）
新林镇 …… （279）
概述 …… （279）
自然资源 …… （279）
党的建设 …… （280）
争先创优 …… （280）
乡村振兴 …… （280）
农业经济 …… （280）
项目建设 …… （280）
禁毒工作 …… （280）
安全生产 …… （280）
森林防灭火 …… （280）
食品安全 …… （280）
生态环境 …… （280）
耕地保护 …… （280）
民生事务 …… （280）
信访维稳 …… （281）
黑竹沟镇 …… （281）
概述 …… （281）
环境资源 …… （281）
党建工作 …… （281）
经济发展 …… （281）
安全工作 …… （282）
民生事务 …… （282）
旅游发展 …… （282）
五经普工作 …… （282）
项目工作 …… （282）
全民禁毒 …… （282）
黑竹沟社区 …… （282）
人居环境 …… （282）
党建引领社区治理 …… （282）
五渡镇 …… （283）
概述 …… （283）
畜牧发展 …… （283）
林业管理 …… （283）
水利水务 …… （283）
防灾减灾 …… （284）
住房建设 …… （284）
环境保护 …… （284）
安全工作 …… （284）
人民武装 …… （284）
人大工作 …… （285）
信访维稳 …… （285）
巩固脱贫成果 …… （285）
乡村振兴 …… （285）
党的建设 …… （286）
关爱工作 …… （286）
移风易俗 …… （286）
红旗镇 …… （287）
概述 …… （287）
自然环境与资源 …… （287）
巩固脱贫成果 …… （287）
乡村振兴 …… （288）
社会保障 …… （288）
文教卫生 …… （288）
农业服务 …… （288）
基础设施 …… （288）
安全整治 …… （289）
生态环境 …… （289）
金岩乡 …… （289）
概述 …… （289）
自然环境与资源 …… （290）

巩固脱贫成果 …… (290)
产业发展 …… (290)
防毒禁毒 …… (290)
民生事业 …… (290)
农业生产 …… (291)
乡风文明 …… (291)
安全稳定 …… (291)
生态环境 …… (291)
新场乡 …… (291)
概述 …… (291)
自然环境与资源 …… (291)
巩固脱贫成果 …… (292)
社会保障 …… (292)
文教卫生 …… (292)
农业服务 …… (292)
基础设施 …… (292)
安全整治 …… (293)
生态环境 …… (293)
富民兴村 …… (293)
勒乌乡 …… (294)
概述 …… (294)
自然环境与资源 …… (294)
巩固脱贫成果 …… (295)
乡村振兴 …… (295)
社会保障 …… (295)
文教卫生 …… (295)
农业服务 …… (295)
基础设施 …… (295)
安全整治 …… (295)
生态环境 …… (296)
平等乡 …… (296)
位置境域与建置沿革 …… (296)
环境、资源与人口 …… (296)
经济发展 …… (296)
社会状况 …… (297)
杨河乡 …… (297)
概述 …… (297)
环境资源 …… (297)
党建工作 …… (297)
安全工作 …… (297)
生态环境 …… (298)
耕地保护 …… (298)
巩固脱贫成果 …… (298)
民生事务 …… (298)
经济发展 …… (298)
社会治理 …… (298)
禁毒工作 …… (299)
宜坪乡 …… (299)
概述 …… (299)
环境资源 …… (299)
禁毒工作 …… (299)
主题教育 …… (299)
组织建设 …… (299)
巩固脱贫成果 …… (299)
乡村振兴 …… (300)
生态环境 …… (300)
乡村建设 …… (300)
耕地保护 …… (300)
森林防灭火 …… (300)
粮食安全 …… (300)
安全生产 …… (300)
文化教育 …… (300)

荣誉录

2023 年 1—12 月本部门、本系统受市委、市政府、市级部门以上表彰的先进集体 …… (302)
2023 年 1—12 月本部门、本系统受市委、市政府、市级部门以上表彰的先进个人 …… (309)
关于表扬 2022 年度创先争优工作先进单位的通报 …… (316)
中共峨边彝族自治县委　峨边彝族自治县人民政

府关于表扬 2022 年度峨边彝族自治县乡村振兴实绩考核优秀乡镇和优秀部门的通报 ……（317）
中共峨边彝族自治县委　峨边彝族自治县人民政府关于表扬峨边彝族自治县优秀民营企业的通报 ……（318）
中共峨边彝族自治县委　峨边彝族自治县人民政府关于表扬峨边彝族自治县承办全省脱贫地区乡村建设工作现场推进会先进单位和先进个人的决定 ……（319）
中共峨边彝族自治县委　峨边彝族自治县人民政府关于表扬峨边彝族自治县承办“东西融爱·添翼助残”全省残疾儿童康复工作东西部协作现场培训会先进单位和先进个人的决定 ……（322）
中共峨边彝族自治县委　峨边彝族自治县人民政府关于 2023 年主要工作完成情况和 2024 年工作谋划、县委九届七次全会暨县委经济工作会议有关情况的报告 ……（324）

附　录

特　载 ……（329）

政府工作名词解释 ……（329）
以文赋旅　服务为魂　绘就诗和远方 ……（332）
领导名录 ……（334）
一、2023 年县级、部门正、副职领导名录 ……（334）
二、2023 年垂直管理部门正、副职领导名录 ……（343）
三、2023 年乡（镇）正、副职领导名录 ……（343）
四、2023 年金融机构、公司正、副职领导名录 ……（347）
五、2023 年学校、卫生单位正、副职领导名录 ……（348）
规范性文件 ……（351）
峨边彝族自治县移风易俗条例 ……（351）
峨边彝族自治县人民政府关于公布峨边彝族自治县第六批县级非物质文化遗产代表性项目代表性传承人的通知 ……（354）

索　引

索　引 ……（355）



大事记

Memorabilia

一月

3 日 自治县委书记漆宾主持召开全县巩固拓展脱贫攻坚成果同乡村振兴有效衔接工作会暨县委农村工作领导小组 2023 年第一次全体会议并讲话。他强调，要深入学习贯彻落实党的二十大精神和习近平总书记关于“三农”工作的重要论述，贯彻落实中央农村工作会议精神，努力让全县农业水平更高、农村环境更美、农民生活更幸福。会议就设立四大战区加强统一指挥、推动巩固拓展脱贫攻坚成果同乡村振兴有效衔接工作进行了安排部署并授旗；听取了部分县级部门、乡镇推进乡村振兴战略年度工作述职汇报。

自治县委副书记、县长陈玉秀，县委副书记李代敏等县领导及各部门、各乡镇主要负责人在主会场参加会议。

会议以视频直播形式开至各乡镇，县上设主会场，各乡镇设分会场。

5 日 以“国资国企”为专场的第七期“峨边青年干部大讲堂”在县委二会议室开讲。自治县委书记漆宾参加大讲堂并为本期“峨边青年干部大讲堂”“优秀青年干部”荣誉称号获得者颁奖。县委副书记、县长陈玉秀，县人大常委会主任栗那针尔，县政协主席余平，县委副书记潘福金等县领导参加活动。

活动以现场直播形式进行，县上设主会场，各乡镇、县级各部门、县属国有企业设分会场。

同日 副市长、市公安局局长邓华来峨边宣讲党的二十大精神、省委十二届二次全会精神，以及市委八届六次全会精神，并调研督导安全生产、食品安全、森林防灭火、乡镇场镇建设管理服务提升等工作。邓华还走访了峨边美凯来能源加气站交通执勤点、沙坪电站，实地调研督导安全生产、食品安全、森林防灭火工作开展情况。自治县委副书记、县长陈玉秀等陪同。

同日 市妇联一行来峨边走访慰问困境妇女儿童。当天，自治县妇联同步启动 2023 年春节“送温暖”活动，为困境妇女儿童送上市、县妇联的殷切关怀和温暖。在东风社区举行的集中慰问仪式上，市妇联一行向困境妇女儿童、“两癌”患者代表现场发放了慰问金和慰问品。当天，市妇联一行还走访慰问了峨边困境妇女、事实无人抚养孤儿、返乡女农民工代表，向她们送上新年祝福。

9 日 自治县人大机关组织全体干部职工学习贯彻县委九届四次全会精神。会议要求，将坚持党的领导、人民当家作主、依法治国有机统一，把县委的决策部署贯彻落实到人大工作各方面、各环节、全过程。坚持以人民为中心的发展思想，紧紧围绕全县中心大局，依托“我为群众办实事——人大代表在行动”载体，扎实推进全过程人民民主。按照“四个机关”定位要求，依法履职行权，在提高立法质量、增强监督实效、科学作出决议、优化代表工作、密切联系群众、加强自身建设等方面下足“绣花”功夫，有效促进“一府一委两院”依法行政、依法监察、公正司法，为峨边奋力建设民族地区中国式现代化先行区贡献人大力量。

10 日 自治县委书记漆宾先后前往县自然资源局、县林业局宣讲党的二十大精神和省委十二届二次全会精神、市委八届六次全会精神、县委九届四次全会精神，并就相关工作进行调研，开展节前慰问。

县领导卫熙、颜磊，县委办相关负责同志参加。

11 日 自治县委书记漆宾在县委机关会见“2022 乡村阅读榜样”先进典型张俊林，代表县委、县政府向他表示热烈祝贺。

同日 市退役军人事务局机关党委书记田利民、乐山市军干所所长熊廷华一行深入峨边彝族自治县毛坪镇等分村开展学习贯彻党的二十大精神“万场微党课进基层”宣讲活动。田利民一行还走访慰问了等分村困难党员和群众，给他们送去了党的温暖和关怀。

同日 自治县委书记、县人武部党委第一书记漆宾主持召开峨边武装工作会议暨县委议军会议并讲话。会议集中学习习近平总书记关于国防和军队建设重要论述及相关文件精神，听取有关情况汇报，研究部署下一步工作。

县委副书记、县长陈玉秀，县人大常委会主任栗那针尔，县委副书记李代敏等县领导以及各乡镇、各部门相关负责人参会。

同日　自治县委书记漆宾出席文学艺术界联合会第二次代表大会会议并讲话。他强调，要增强文化自信，站稳人民立场，践行德艺双馨，坚持党的领导，共同谱写峨边文艺事业繁荣发展新篇章，为奋力建设民族地区中国式现代化先行区作出新的更大贡献。

县委副书记、县长陈玉秀等县领导出席会议，市文联主席罗国雄到会指导。

同日　自治县委书记漆宾主持召开2022年度峨边彝族自治县乡镇党委书记和部门党委（党组）书记抓基层党建工作述职评议会议并讲话。

县委副书记、县长陈玉秀，县人大常委会主任栗那针尔，县委副书记李代敏出席会议。市委组织部有关负责同志到会指导并讲话。相关县领导，县委党建领导小组成员，县委、县政府党风廉政建设责任制领导小组成员，部分基层一线党代表等参加会议。

11—13日　自治县委书记漆宾先后到勒乌乡、黑竹沟镇、金岩乡、大堡镇、红旗镇宣讲党的二十大精神和省委十二届二次全会精神、市委八届六次全会精神、县委九届四次全会精神，调研督导乡镇和部门巩固拓展脱贫攻坚成果、基层组织建设、产业发展、森林防灭火、地灾防治、信访维稳等工作，并开展春节前走访慰问活动。其间，漆宾还走访慰问了生活困难党员、残疾人、农村特困分散户、“峨边好人”老党员、退役军人优抚对象。

县领导龙克强、赵明分段参加，县委办相关负责同志参加。

18日　在成都高新中演大剧院举行的四川公安“向人民报告”主题展示活动上，峨边彝族自治县公安局被授予“全省优秀公安局”荣誉称号，创造了“小凉山”公安历史。

18—20日　自治县委书记漆宾带队到平等乡、五渡镇、毛坪镇、新林镇、宜坪乡等乡镇检查春节前安全生产工作。

县委副书记李代敏、潘福金，相关乡镇党委书记、乡镇长，县级相关部门负责同志分时段参加。

19日　峨边彝族自治县2023年首届职工春晚在峨边新川南林业有限公司人民礼堂隆重举行。

在家县领导，县级部门和乡镇主要负责人，基层工会职工代表，中省市各级各类先进集体和先进人物代表，基层党组织、村（社区）干部、第一书记、驻村干部代表，各级帮扶单位和帮扶干部代表，公安战士、武警官兵、消防干警代表等共400人参加。

20日　自治县委书记漆宾率县“四大家”领导集中开展节前走访慰问活动，看望慰问离退休老干部、驻峨部队官兵、消防救援队伍、公安干警及一线工作者，为大家送去关心关怀，向大家致以诚挚问候和新春祝福。

县委副书记、县长陈玉秀，县人大常委会主任栗那针尔，县政协主席余平参加走访慰问。县级相关部门负责同志分时段参加。

23日　自治县委副书记、县长陈玉秀前往勒乌乡、黑竹沟镇、黑竹沟景区、金岩乡、红旗镇等，督导春节期间安全生产、值班值守、森林防灭火、景区安全等工作，并代表县委、县政府向坚守岗位的广大干部职工致以新春问候和诚挚祝福，感谢大家的辛勤付出。

28日　春节假期后上班第一天，自治县委书记漆宾，副书记、县长陈玉秀分别看望慰问干部职工，漆宾还看望慰问了春节期间坚守工作一线的自来水厂职工、环卫工人、养护工人，详细了解他们工作、生活情况，并送去了县委、县政府的深切关怀和新春的美好祝福。

县领导李代敏、潘福金、龙克强、刘锋、陈伟、颜磊、欧其月布参加相关慰问。

同日　自治县委书记漆宾先后前往县公安局、县发改局调研相关工作，并开展节后慰问。

县领导刘锋、陈伟、邹永强、颜磊分段陪同调研，县委办、县委组织部相关负责同志参加。

30日　自治县委书记、县总河长漆宾主持召开总河长2023年第一次全体会议。会议深入学习贯彻习近平生态文明思想，全面落实党中央和

省委、市委关于深化河湖长制工作的决策部署，总结分析峨边河湖长制工作进展情况及存在问题，对下阶段工作进行再部署、再推进。

县委副书记、县长、县总河长陈玉秀，县人大常委会主任、县级河湖长栗那针尔，县政协主席、县级河湖长余平出席会议。

县级河湖长，县河湖长制办公室及成员单位，各乡镇党委书记，县级相关部门主要负责人参加会议。

同日　自治县委书记、县林长漆宾主持召开2023年林长制第一次全体会议。会议传达学习习近平总书记关于野生动植物保护工作的重要指示精神及野生动植物保护有关法律法规，四川省总林长令（第1号）、乐山市林长令（第1号）、2022年市林长制第二次全体会议精神，听取了工作汇报，安排部署了2023年工作。

县委副书记、县长、县林长陈玉秀，县人大常委会主任栗那针尔，县政协主席余平出席会议。

会议还审议了有关文件。

县副林长，县林长制办公室及成员单位，各乡镇党委书记，县级相关部门主要负责同志，县属国有企业负责同志参加会议。

同日　自治县委书记、县田长漆宾主持召开耕地保护暨田长制工作推进会议。会议传达学习了2022年省耕地保护工作推进会议暨2022年省田长制全体会议精神、市田长制全体会议精神，听取了全县2022年耕地保护和田长制工作情况汇报。

县委副书记、县长、县田长陈玉秀，县人大常委会主任栗那针尔，县政协主席余平出席会议。

会议还审议了有关文件。

县副田长，县田长制办公室及成员单位，各乡镇党委书记，县级相关部门主要负责同志，县属国有企业负责同志参加会议。

二月

1日　自治县委书记漆宾带队赴基层调研重大产业项目，漆宾一行先后来到新林镇茗新村“彝步千年”文旅新寨项目建设现场、毛坪镇广益猕猴桃种植基地、大渡河绿廊龚嘴驿站农旅融合项目建设现场，实地调研督导重大项目推进情况。

自治县委副书记、县长陈玉秀，县委副书记李代敏，县领导杨波、曾艳、颜磊以及县级相关部门，有关乡镇主要负责同志分段参加。

同日　在乐山市公安局禁毒支队的安排部署下，峨边公安局在全县范围内开展了多梯次、多层次的毒品重点整治专项行动。

此次行动共出动警力80人次，警车10台次，无人侦察机1台，设置治安检查点2个，盘查车辆200辆，400人，清查重点娱乐场所、旅店、出租屋、网吧、酒吧10家，现场检测200人，共计查获涉毒人员9人。

2日　自治县委书记漆宾主持召开县委常委班子民主生活会会前学习暨县委理论学习中心组学习会。会议深入学习了《在中国共产党第二十次全国代表大会上的报告——新时代新征程中国共产党的使命任务》。

县委常委赵明、任强联系工作实际在会上发言，其他中心组成员作书面发言。

6日　自治县委书记漆宾在县委会客室会见2022年度省市乡村振兴“担当作为好支书”入选人员张俊林、洛子布哈、张建国和周盛瑶，代表县委、县政府向他们表示热烈祝贺。

县委副书记潘福金，县领导刘锋参加会见。

7日　峨边彝族自治县人大常委会组织部分人大代表就全县2022年民生实事项目完成情况开展专题视察。自治县人大常委会主任栗那针尔，副主任简先林、付加荣、吕军参加视察。县委常委、县政府副县长龙克强，县政府副县长杨秀英及县级相关部门负责人陪同视察。

视察组一行先后来到沙坪镇、新林镇等地，现场视察了县中医院、沙新路、二水厂、铜河幸福里小区等民生实事票决项目，实地了解项目建设进度、运行情况等，并提出了指导性建议。视察组指出，民生实事人大代表票决项目事关经济社会高质量发展和群众的切身利益，各职能部门

要深化思想认识，进一步增强推进项目的使命感和责任感，真正做到件件有着落、事事有回音。视察组强调，要紧盯目标任务加快建设，强化要素保障，科学调配力量，按照时间节点加快推进项目建设，确保项目如期完工投用；要强化长效管理释放效益，完善相关配套实施，提升服务质量，建立健全长效管理机制，使广大群众切实感受到民生实事所带来的便利和好处。视察组要求，人大代表要进一步发挥作用，把监督、支持贯穿于项目实施全过程，为新一年民生实事票决项目广泛收集意见建议，形成推动下一年度全县工作开展的抓手和举措，不断提升群众的幸福感和满意度。

8 日 自治县委书记、县委农村工作领导小组组长漆宾主持并召开县委农村工作领导小组2023 年第二次全体会议暨全县巩固拓展脱贫攻坚成果同乡村振兴有效衔接工作会议。会议听取了县委组织部关于对部分驻村第一书记、工作队员、联系帮扶单位和村党支部书记处理情况汇报，13 个乡镇、县农业农村局、县人社局、县乡村振兴局就相关工作作发言。

漆宾强调，全县上下要坚定扛牢政治责任，全面统筹工作落实，加快推进农业农村现代化建设，努力实现农业水平更高、农村环境更美、农民生活更加幸福。

县委副书记、县长陈玉秀，县人大常委会主任栗那针尔，县政协主席余平，县委副书记李代敏、潘福金等县领导出席会议，各乡镇党委书记、县级各部门等主要负责人参加会议。

9 日 由乐山市民政局、峨边彝族自治县民政局主办，乐山海棠花社会工作服务中心承办的“‘愿望到嘉’微心愿圆梦”捐赠行动在峨边彝族自治县应急管理局会议室举行。

活动现场，爱心人士及爱心单位向峨边 52 名事实无人抚养儿童和孤儿捐赠了衣服、鞋、行李箱、书包、书籍等价值 2 万元的爱心物资，并与受助儿童一起开展了丰富多彩的互动小游戏，让孩子们感受到了社会的温暖和关爱。

13 日 自治县委书记漆宾，县委副书记、县长陈玉秀，县人大常委会主任栗那针尔，县政协主席余平等县领导到人大代表、政协委员驻地，看望慰问出席自治县十届人大三次会议的代表和参加自治县政协十届三次会议的委员，希望代表、委员们以高度的责任感，开好“两会”，审议好大会报告，为峨边经济社会高质量发展贡献力量。

同日 自治县委书记漆宾在峨边分会场出席乐山市制造业招商引资三年大会战动员大会暨重大项目现场推进活动，并举行 2023 年第一季度重点项目集中开工暨三区联动建设项目攻坚指挥部出征仪式。自治县委副书记、县长陈玉秀作 2023 年第一季度峨边重点项目集中开工暨三区联动建设项目攻坚指挥部出征仪式动员讲话。第一季度重点项目业主单位代表和施工单位代表做表态发言。活动还举行了三区联动项目攻坚指挥部授旗仪式、奠基仪式。

县政协主席余平，县领导李代敏、潘福金等，县级相关部门负责同志以及启动建设项目和施工单位代表在峨边分会场参加活动。

14 日上午 9 时 在雄壮的国歌声中，峨边彝族自治县第十届人民代表大会第三次会议隆重开幕，来自全县各条战线的人大代表汇聚在新川南林业有限公司人民礼堂，依法履职尽责、积极建言献策，为建设民族地区中国式现代化先行区贡献代表力量。

大会应出席代表 176 人，实际出席代表 163 人，符合法定人数。

本次大会的执行主席是：漆宾、栗那针尔、李代敏、潘福金、刘锋、简先林、付加荣、张蓉芳、吕军。

自治县委副书记、县长陈玉秀代表自治县人民政府向大会作自治县政府工作报告。

自治县人大常委会主任栗那针尔受自治县第十届人民代表大会常务委员会委托，向大会作自治县人大常委会工作报告。

自治县人民法院院长万华向大会作自治县人民法院工作报告。

自治县人民检察院检察长汪恒向大会作自治县人民检察院工作报告。

大会书面审查了自治县 2022 年国民经济和

社会发展计划执行情况和2023年计划草案的报告，自治县2022年预算执行情况和2023年预算草案的报告；书面听取了关于调整自治县2022年民生实事人大代表票决个别项目的备案报告、自治县人民政府关于2022年度民生实事人大代表票决项目实施情况的报告、自治县2023年民生实事项目情况及说明；表决通过了自治县2022年民生实事票决项目完成情况满意度测评办法草案，2023年民生实事项目票决办法草案，自治县第十届人民代表大会第三次会议关于增补部分自治县第十届人民代表大会专门委员会主任委员表决办法草案，自治县第十届人民代表大会第三次会议选举办法草案以及会议总监票人、监票人、总计票人、计票人建议名单。

不是自治县第十届人大代表的县委、县政府、县政协的领导应邀参加会议。不是自治县十届人大代表的驻峨省十四届人大代表，市八届人大代表峨边代表团代表，县级有关部门（单位）负责人，驻峨单位负责人，各乡镇长，全体政协委员列席会议。

14—15日 出席峨边自治县第十届人民代表大会第三次会议的代表们围绕自治县政府工作报告、县人大常委会工作报告等6个报告展开分团审议。

代表们还审议了自治县2023年民生实事项目情况及说明；讨论了自治县第十届人民代表大会有关专门委员会主任委员和第十届人大常委会委员候选人建议人选的名单。

16日 人大常委会副主任、党组成员彭琳率调研组赴峨边县开展乡村振兴工作调研。调研组一行先后前往峨汉高速峨边出口站、峨边中医医院新院区、浙川（峨边）东西部协作农产品加工示范园、毛坪镇粮经复合产业园等，实地调研峨汉高速推进情况、东西部协作医疗帮扶、文旅融合，乡村特色产业发展、农产品加工及电商销售等情况。省人大法制委副主任委员、常委会法工委主任王俊，省国动办党组书记、主任洪波，四川省通信管理局党组书记、局长邢海英及其他联系帮扶的省直相关部门领导同志参加调研，乐山市委、市人大相关领导同志陪同调研。

17日 峨边青年干部大讲堂第八期（教育专场）举行。自治县委书记漆宾参加大讲堂并为本期“峨边青年干部大讲堂”“优秀青年干部”荣誉称号获得者颁奖。县委副书记、县长陈玉秀，县政协主席余平，县委副书记李代敏、潘福金等县领导参加。

本次活动通过现场直播形式进行，县上设主会场，各乡镇、县级各部门、县属国有企业设分会场。县级相关部门主要负责同志，城区各中小学校长、幼儿园园长在主会场参加会议；县级各部门、各乡镇干部职工，县属国有企业中层及以上管理人员在本单位分会场参加会议。

20日 峨边彝族自治县2023年乡科级领导干部学习贯彻党的二十大精神专题培训班（第一期）开班。县委常委、组织部部长刘锋出席开班仪式，全县乡科级领导干部约120人参加了此次培训。

会议指出，广大乡科级领导干部要做头脑清醒、对党绝对忠诚的传播者，做肩膀过硬、敢于担当作为的实践者，做站位高远、勇于创先争优的引领者，做守正知止、恪守廉洁底线的示范者，争取在学习中学有所思、学有所悟、学有所得。同时将本次培训学习成果分享给身边的同事和群众，发挥培训绵延效应，不断扩大培训正面影响，提升培训内在价值，切实将培训内容转化为指导实际工作的行动指南。

本期培训会邀请了市委党校、峨眉山市委党校以及县委党校的教授、老师们进行授课，课程涵盖了党的二十大精神、新党章、全面从严治党及省委、市委全会精神等内容。老师们紧扣党的二十大精神，开展《全面建设社会主义现代化国家的政治宣言和行动纲领——学习宣传贯彻党的二十大精神》《坚定不移全面从严治党　深入推进新时代党的建设新的伟大工程》等专题讲座，通过丰富的案例事例，结合工作实际，详细阐述党的二十大精神实质和丰富内涵。

21日 峨边彝族自治县人大常委会机关在五楼会议室召开党员大会。会议集中学习了习近平总书记在中共中央政治局民主生活会上的讲话及相关文件精神；听取了人大机关党支部书记汇报

2022年工作开展情况；讨论了发展入党积极分子事宜；补选了党支部委员会委员3名；选举了人大机关党委委员4名；开展了批评与自我批评及民主评议党员，评定优秀等次的党员12名。会议强调，迈步新时代，踏上新征程，人大机关全体党员必须深刻认识“两个确立”的决定性意义，增强“四个意识”、坚定“四个自信”、做到“两个维护”，坚定不移贯彻落实党的二十大精神，大力弘扬伟大建党精神，紧扣“党建引领、三区联动、城乡融合、全面振兴”发展思路，聚焦“重大产业项目提升年”经济工作主基点，团结奋斗、开拓创新，为奋力建设民族地区中国式现代化先行区作出人大贡献。

24日 自治县生态环境保护委员会2023年第一次全体会议召开，自治县委书记、县生态环境保护委员会主任漆宾主持会议并讲话。县委副书记、县长、县生态环境保护委员会主任陈玉秀出席会议并讲话。

会议深入学习《习近平生态文明思想学习纲要》和生态环境保护有关文件精神，听取了2022年生态环境保护工作开展情况、省级生态县创建、中央和省环保督察问题整改情况的汇报，审议了有关文件，肯定了过去一年全县生态环境保护工作取得的成效，对做好下一步工作作出部署。

县生态环境保护委员会副主任，有关县领导，县环委会成员单位主要负责人及各乡镇党委书记参加会议。

同日 峨边彝族自治县乡科级领导干部学习贯彻党的二十大精神培训班学员论坛开讲。

论坛以“学思践悟二十大，砥砺奋进新征程”为主题，7名科级干部围绕学习领悟党的二十大精神，乡村振兴、安全治理、食品药品安全、基层治理、乡村人才、红色资源等内容，谈职责担当、谈思考感悟、谈发展建议，充分展现了领导干部奋发向上、朝气蓬勃的精神面貌和履职尽责、实干担当的过硬作风。

28日 自治县人大常委会副主任付加荣、吕军率县农业农村局、粮储中心等单位专技人员及人大办相关人员组成的调研组，深入平等乡光明村开展一场别开生面的“乡村夜话”活动，就该村集体经济发展把脉支招。调研组一行与驻村工作队员、包村干部、村“两委”干部、基层人大代表座谈交流，就如何发展壮大村集体经济展开热烈讨论。详细了解光明村的资源优势、基础设施配套建设、产业发展现状、当前村集体经济收入、驻村帮扶工作的瓶颈等情况后，调研组一行现场“处方”：建议光明村要紧紧抓住全县林竹产业发展规划的机遇，在“两基地一环线”建设布局中，快速培育林竹产业深加工新型经营主体，抢先分享发展红利；要支持和引导该村现有农业经营主体“长杠养殖专业合作社”进行农产品购销服务，发动各级人大代表、驻村工作队员、村组干部广拓销售渠道，力争村集体经济收入今年实现大幅增长目标。座谈会后，平等乡人大主席团组织部分人大代表在光明村党群服务中心开展“践行十爱·德耀嘉州”主题活动，为该村11户残疾、特困农户发放鞋子、羽绒服等爱心物品，让群众切实感受到社会主义大家庭的温暖以及人大代表为人民的情怀。

三月

3日 为深入贯彻落实习近平总书记关于弘扬雷锋精神系列重要论述，认真落实党的二十大报告提出的“弘扬以伟大建党精神为源头的中国共产党人精神谱系，深入开展社会主义核心价值观宣传教育”要求，自治县委宣传部、团县委、县妇联联合举办的“践行十爱·德耀嘉州”学雷锋志愿服务活动月仪式在峨边步行街启动。

县委常委、宣传部部长曾艳在启动仪式上致辞，呼吁大家继承弘扬雷锋精神，学习他言行一致、无私奉献的精神，做到心中有集体、心中有他人；学习他严于律己、谦虚谨慎的精神，争做一颗永不生锈的螺丝钉；学习他不怕困难、刻苦钻研的精神，用实际行动践行雷锋精神。

6日 峨边彝族自治县2023年乡科级领导干部学习贯彻党的二十大精神专题培训班第二期开班。全县116名科级领导干部参加培训。

会上集中学习了中共中央组织部印发的《干

部教育培训学员管理规定》，通报学习违反中央八项规定典型案例，进一步强调培训纪律，要求全体学员要以此次培训为契机，沉下心来、学习充电、提升本领，要提高认识、严守纪律、学出实效，切实领会党的二十大精神的精髓和核心要义，做到学、思、用贯通，知、信、行统一。

7日 为深入贯彻省委十二届二次全会、市委八届六次全会和县委九届四次、五次全会精神，更好地发挥团结凝聚妇女的作用，在第113个“三八”国际妇女节来临之际，峨边举办纪念“三八”国际妇女节113周年主题活动。县领导卫熙、赵明、简先林、宋建萍出席会议。

会议表彰并颁发了2022年度省、市、县级先进集体、个人奖项累计47个，其中包括四川省家风家教创新实践基地、四川省家庭工作先进集体、四川省五好家庭、乐山市三八红旗手（集体）、乐山市妇女儿童工作先进、乐山市最美女警官、最美女调解员等。受表彰的先进集体和先进个人代表作了发言。

县妇联六届全体执委，不是县妇联执委的各乡镇妇联主席，县级部门（系统）妇女组织负责人，受表彰的先进集体和先进个人代表参加。

8日 省纪常委、监委委员黄春江一行赴峨边开展调研。市委常委、市纪委书记、市监委主任陈强陪同调研。14时，黄春江一行来到新林镇茗新村，调研“彝步千年”文旅新寨建设情况，随后，来到县纪委监委机关，看望慰问纪检监察干部，并与信访室、案管室、审理室和纪检监察一室、二室干部进行交谈。17时，黄春江一行深入黑竹沟镇开展调研，详细询问了谈话室建设和运行情况，了解了干部职工工作和生活条件，听取了黑竹沟镇党委关于镇级党务政务公开的汇报，黄春江赴峨边黑竹沟景区调研景区发展规划，对黑竹沟景区“四个圈层”发展理念表示了肯定。

同日 峨边彝族自治县禁捕工作领导小组组织召开了2023年“十年禁渔”工作推进会。县领导杨波参加会议。

会上，县禁捕办和县禁捕工作领导小组成员单位县农业农村局、县公安局、县市场监管局、县港航中心、县水务局分别围绕抓好全县2023年“护渔百日联合执法行动”，强化整治禁钓期及一人多竿违法垂钓行为，加大“十年禁渔”违法行为的查处和打击力度，强化市场监管严厉打击销售、经营野生鱼行为，坚决取缔“三无船舶”，强力整治乡镇自用船舶等问题进行了发言。

同日 自治县委书记漆宾在县委看望慰问了来自全县各行各业部分优秀妇女代表，为她们送去节日祝福，并通过她们向全县广大妇女同胞及妇女工作者致以诚挚问候和美好祝愿。

县领导潘福金、卫熙、杨秀英、张蓉芳、宋建萍以及县妇联负责同志参加看望慰问。

9日 自治县召开平安峨边建设领导小组会议暨县委政法工作会议。会议传达学习了习近平总书记对平安建设和政法工作的重要指示精神以及中央、省委、市委政法工作会议精神，审议了有关文件，安排部署了峨边相关工作。自治县委书记漆宾出席会议并讲话，县委副书记潘福金主持会议。

县领导陈伟、邹永强、万华、汪恒，及各乡镇主要负责同志、政法委员，县级各相关部门负责同志参加会议。

同日 自治县委书记漆宾到红旗镇调研督导农村居民聚集点规划、产业经济发展和森林防灭火等工作时强调，要立足区域特色优势，不断优化农村山水林田路房整体布局，扎实推进宜居宜业和美乡村建设。

12日 乐山市人大常委会、峨边彝族自治县人大常委会、新林镇人大主席团相关领导，深入新林镇九龙村，通过与村干部召开院坝会、到项目实地调研、入户走访等形式，详细了解村上的工作开展情况，现场解决工作中遇到的困难和问题，帮助村“两委”精准谋划2023年工作。

市县镇“三级人大”相关领导会商后，一致认为，九龙村2023年重点工作是巩固脱贫成果，接续奋战乡村振兴，壮大村集体经济，促进农民增收，改善人居环境。围绕重点工作，应采取四项举措：一是加强政治建设，认真学习贯彻落实党的二十大和省、市、县委全会精神，凝聚好干部群众的智慧和力量，发挥好党员和人大代表的

模范带头作用。二是加强村“两委”班子建设，抓好村干部培养和教育工作，不断提升队伍素能，更好地服务群众。三是抓好产业发展，自觉践行绿水青山就是金山银山的理念，充分激发群众的内生动力，引导群众积极投工投劳修缮两条产业路，促进竹产业和桃产业发展，实现村集体经济和农民“双增收”。四是强化基层治理，认真总结以前的好经验好做法，建立健全积分奖励机制，管好用好保绿保洁员，持续用力开展“五清”行动和移风易俗工作，不断改善人居环境，树立良好民风。

13—15 日 内蒙古自治区阿拉善盟额济纳旗人大常委会组织专题调研组赴峨边彝族自治县调研《中华人民共和国家庭教育促进法》实施情况，考察学习家庭教育促进工作的主要做法。考察组一行先后来到新林镇茗新村、椒江太阳坪小学、黑竹沟镇古井村、西河中学等地观看展板、听取镇村领导和学校校长对家庭教育促进和民俗传统文化保护工作的情况介绍。对四川省家庭家教家风创新基地椒江太阳坪小学、县级家庭家教家风实践基地西河中学、古井彝家婚俗文化产业园，以“彝风彝韵”为品牌，采取“公司＋合作社＋展销点＋绣娘”文创产业模式，开展一系列新时代乡贤家风家教模范风采展示活动给予了高度评价。调研组一行还考察了东西协作乌天麻基地，黑竹沟文化旅游开发情况。调研组认为，峨边在家庭教育促进工作和农文旅融合发展等方面的经验做法非常适用，有特色，接地气，值得学习。

14 日 峨边彝族自治县人大常委会监察司法工委对口联系单位座谈会在自治县人大常委会二楼会议室召开。自治县人大常委会副主任吕军出席会议并讲话，自治县人大常委会监察和司法工委副主任帅友彬主持会议，监察和司法工委联系部门相关负责人参加座谈会，自治县人大常委会法制工委、县政协提案法制委相关负责人列席会议。

会议对自治县人大常委会监察和司法工委基本情况作了介绍，对 2023 年工作进行了部署。自治县监委、人民法院、人民检察院、公安局、司法局、信访局、行政审批局部门负责人汇报了 2023 年工作计划和需要支持的事项。吕军指出，自治县人大常委会监察和司法工委要不断改进调研方法和作风，要坚持问题导向，“沉下去”调查，“浮上来”研究；要坚持正确监督、有效监督、依法监督，强化服务理念，强化协作配合，与“一府一委两院”在破解共性矛盾方面积极联动协作，在工作内容和时序安排上加强衔接，在解决实际问题推动落实上形成合力。吕军强调，各对口联系单位要切实增强人大意识，自觉接受人大监督，支持人大及其常委会开展工作，保障人大代表依法履职，积极为人大常委会组织开展执法检查、工作评议、代表视察、专题调研和跟踪监督等活动提供条件，为人大依法行使职权创造良好工作环境。

15 日 峨边彝族自治县人大常委会党组书记、主任栗那针尔带领督导组对县林业局办理落实人大评议意见的情况开展跟踪监督问效。

督导组一行听取了县林业局办理落实人大评议意见的情况汇报；肯定了整改快速有效、思路清晰、措施有力、方案可行；指出了整改责任没有到人，整改时限不够精准，整改措施不够细化等不足；提出了进一步完善整改方案，建立整改台账，提高整改质效等意见建议；宣讲了十四届全国人大一次会议精神。督导组要求，要讲政治，深刻领悟“两个确立”的重大意义，认真贯彻党的二十大精神，不断提高政治判断力、政治领悟力、政治执行力。要讲纪律，强化党风廉政建设，建立健全督查考核制度机制，严格用制度管人管事。要讲正气，善于关注身边事、引导身边人，勇于批评不当言行和工作中的缺点、错误，敢于同消极腐败现象作斗争，大力宣传峨边发展的优势和亮点，传递好声音，弘扬正能量。要讲团结，牢固树立团结出战斗力的观念，正确处理与领导同事之间的关系，善待亲属朋友，尊重民族风俗，促进民族团结进步。要讲情怀，坚持以人民为中心的发展思想，结合新形势新要求、党和国家大政方针、县委县政府的安排部署，齐心协力抓好林竹产业发展，促进农民增收；办好人大代表的建议和群众的信访件，提高

群众的认可度和满意度。

同日　峨边政协召开十届二十次主席（扩大）会议，学习贯彻全国两会精神。

会议指出，全国两会是在全面贯彻落实党的二十大精神开局之年、踏上实现第二个百年奋斗目标新征程重要时刻召开的一次重要会议，意义十分重大。要把学习贯彻全国两会精神作为当前一项重要政治任务，自觉学深悟透做实，切实将全国两会精神落实到政协履职的各方面、全过程，以高质量做好新时代政协工作的实际行动忠诚拥护“两个确立”、坚决做到“两个维护”。

会议强调，要积极担当作为，锚定建设民族地区中国式现代化先行区目标任务，以实干实效推动全国两会精神落地生根。要围绕全市“产业强市、旅游兴市”发展战略和市委“345”工作思路，紧扣“重大产业项目提升年”经济工作主基点，围绕县委“党建引领、三区联动、城乡融合、全面振兴”的发展思路，开展广泛深入的调查研究、扎实有效的协商议政，高质高效的提案办理，提出建设性意见建议，为建设民族地区中国式现代化先行区凝心聚力、献智出力。要推进“书香政协”走深走实，将学习同社会实践、履职实践结合起来，在学思践悟中强化思想政治引领。要深入基层问需于民、问效于民、服务为民，通过“有事来协商”平台，“双助”活动等，切实解决一批群众身边的“急难愁盼”问题。

16日　以“履行植树义务、共建美丽峨边”为主题的全县2023年义务植树活动在新林镇茗新村福子山国有林场举行。自治县委书记漆宾，县委副书记、县长陈玉秀，县人大常委会党组书记、主任栗那针尔，县政协党组书记、主席余平等参加。

县委、县人大常委会、县政府、县政协有关领导，县级部门机关干部、县消防救援大队指战员和部分学生代表等参加植树活动。

同日　自治县委书记、县委农村工作领导小组组长漆宾主持召开领导小组第三次全体会议暨全县巩固拓展脱贫攻坚成果同乡村振兴有效衔接工作会，会议传达学习省委、市委农村工作会议和相关文件精神，听取工作情况汇报，审议通过有关事项，安排部署当前和今后一个时期“三农”工作。

县委副书记、县长、领导小组组长陈玉秀出席会议。

会议强调，要全面贯彻落实中央和省委、市委农村工作会议以及中央、省委一号文件精神，聚焦“三农”工作目标要求和重点任务，坚决守牢粮食安全底线，严守耕地保护红线，推动上级决策部署落地落实。要坚决贯彻落实市委专题会议精神，全力抓好巩固拓展脱贫攻坚成果同乡村振兴有效衔接专项巡察反馈问题整改。要发展壮大新型农村集体经济，健全完善利益联结机制，规范农村集体资产使用管理。要把森林防灭火工作作为当前重要任务来抓，严格落实“12个100%到位”措施和“9个上阵”要求，严防森林火灾发生。要加强农村精神文明建设，扎实开展农村“五清行动”，深入开展“践行十爱·德耀嘉州”活动，建设宜居宜业和美乡村。要加强协调配合，强化要素保障和监督检查，干好“份内事”种好“责任田”，一盘棋一条心一股劲，加快推进城乡融合发展。

领导小组副组长、成员单位负责同志参加会议，各乡镇主要负责同志列席会议。

22日　自治县委书记漆宾带队赴南京理工大学、中国药科大学开展招才引智对接活动。县委副书记潘福金，县领导刘锋、宋建萍以及县级相关部门负责同志参加活动。

22—25日　自治县委书记漆宾率党政、企业代表团一行赴江苏、浙江、贵州开展招商引资和考察交流，围绕峨边重点产业链与企业、商会展开深入交流，谋求在更深层次、更广范围开展更多务实合作，为峨边高质量发展蓄势赋能。

县委副书记潘福金，县领导刘锋、杨波、曾艳、陈云明、宋建萍、吴涛及各相关单位、企业主要负责同志分段参加考察。

23日　四川省人大常委会委员、农业农村委主任委员杨秀彬带队赴峨边调研，对峨边农业农村工作进行了实地考察。市人大常委会党组成员、副主任廖策军，自治县人大常委会主任栗那

针尔，县委副书记李代敏，县人大常委会副主任张蓉芳，县级相关部门主要负责人陪同调研。

杨秀彬一行来到新林镇茗新村，先后在村党群服务中心、“彝步千年”文旅新寨、日月广场、浙川（峨边）东西部协作农光互补产业示范园等处进行调研考察，详细了解村集体经济发展、“彝步千年”文旅新寨建设情况，实地查看了高标准农田建设、天麻种植及衍生产品生产等。杨秀彬指出，要把农民利益作为一切工作的根本出发点，不断建强村级基层组织，让集体经济组织发挥应有的作用，在尊重群众发展意愿的基础上带领农民发展，走出一条质量高、效益好、可持续的新型农村发展道路，探索出一套全新的农村集体利益分配方式，真正实现集体利益向农民倾斜，切实带动群众增收致富。

杨秀彬强调，要不断发展壮大村集体经济，瞄准区域发展优势，依托东西部合作、龙头企业带动等平台抓手，全力支持特色优势产业发展，把特色产业发展作为振兴乡村经济的重要抓手，辐射带动区域经济共同发展；要大力推动高标准农田建设，聚焦提高土地利用率，全面提升土地经济产出，切实提高农民种地积极性，依托高标准农田建设，大力发展生态农业，配合乡村景观打造，推动农业观光、采摘体验、休闲养生新兴业态发展，推动休闲农业与乡村旅游融合发展，助推乡村全面振兴。

24 日 自治县委副书记、县长陈玉秀前往杨河乡、毛坪镇调研春耕生产、森林防灭火等工作。

县政府办、县农业农村局、县应急局、县林业局主要负责人参加调研。

同日 2023 年柯桥—峨边东西部协作联席会议在浙江省绍兴市柯桥区行政中心举行。会议听取了 2022 年东西部协作工作开展情况汇报，并就 2023 年深入合作达成了共识。自治县委书记漆宾、柯桥区委书记陈豪出席会议并讲话。

县领导潘福金、宣晓冬、曾艳、陈云明、宋建萍，柯桥区领导陈利华、丁贵、陈果、王茂荣参加了会议。

会前，漆宾还看望慰问了在柯挂职干部和柯桥职业教育中心“贫困少年英才计划”峨边籍学生，调研了柯桥古镇峨岭云边农产品旗舰店、柯岩街道“基层治理四平台”。

27 日 峨边彝族自治县人大常委会副主任简先林带队前往广汉市、夹江县调研，学习两地国有资产管理运营的先进经验和人大监督的亮点做法。

调研组一行实地考察了广汉市考古科普传播基地、夹江县城北稻药轮作农业主题公园、四川乐夫·夹江农耕研学营地、“牌坊里”特色街区项目，详细了解两地“农文旅、产学研”融合，促进城乡协调发展的实践路径。国有资本搭台、社会资本参与、农民主角唱戏，以公益项目为抓手、以品牌创建为载体、以市场服务为手段，盘活闲置资产，创造就业岗位，拓展农民财产性、经营性、工资性收入，构建城乡治理新格局、城乡融合新支点、城市经济新中心的发展模式……两地人大展现出多层次多角度监督国有资产管理的工作机制和经验。调研组一行纷纷表示，要学用结合，加强对国有资产管理监督工作的研究和分析，进一步探索改进监督方式，把听取审议专项报告与国有资本经营预算决算、部门预算决算审查监督相结合，与政府综合财务报告监督工作相结合，加强对国有资产管理相关法律法规实施情况执法检查；要发挥审计机构、专家和专业人才作用，充分听取人大代表和社会各方意见建议，建立健全人大监督国有资产管理工作制度机制，确保国有资产处置的合法性、规范性、透明性；要督促政府及其相关职能部门结合实际，探索和实践国有资产管理的新思路、新方法、新模式，尤其要在盘活闲置国有资产和用好用活乡村振兴衔接资金方面下足绣花功夫，为奋力建设民族地区中国式现代化先行区，贡献人大智慧和力量。

27—28 日 峨边彝族自治人大常委会党组书记、主任栗那针尔带队，前往攀枝花市米易县调研考察，学习该县在自然资源工作中取得的先进经验和亮点。

调研组一行通过实地考察、现场观摩、座谈交流等形式，实地参观考察了米易县撒莲镇马坪

村高标准农田、青松林农业公园、一枝山工业园区、绿怡农业科技示范园、米易芒果现代农业园、新山村农文旅融合发展、攀莲镇贤家村康养产业、米易枇杷生态园、城南湿地公园、易园等项目，详细了解该县通过以项目突破为引领推动产业高质量发展、提升城市功能品质、优化内外交通设施、持续改善民生、围绕绿色低碳发展，以文润城、以文铸魂、以文化人，强力打造产业强、生态优、人文美的社会主义现代化米易所取得的先进经验。

调研组成员纷纷表示，此次学习考察受益匪浅，回去后一定要进行认真反思和总结。要结合峨边实际，重点围绕履行自然资源管理职能，优环境、保服务、严保护；要严格落实“三区三线”划定成果，高标准编制好国土空间总体规划，推进乡村片区规划编制工作；要高度重视乡村振兴工作用地保障问题，不断完善用地支持政策，推动解决乡村振兴发展过程中的用地难题；要强力推进生态保护修复，加强源头管控，切实守护好绿水青山；要依法履行人大常委会审议程序，把新发展理念贯穿城市规划设计全过程各方面，进一步促进区域经济发展。

28 日 峨边召开“推不动”项目现场会暨一季度“三区联动”项目攻坚指挥部工作会。自治县委书记漆宾主持会议并强调，抓项目就是抓发展，谋项目就是谋未来，要集中精力、凝聚力量，全力攻坚“推不动”项目，高效推进“三区联动”项目大快干上。

县委副书记、县长陈玉秀，县政协主席余平，县委副书记李代敏、潘福金等县领导参加会议。

会议全面调度了 78 个县重点项目推进情况，现场随机抽取 5 个项目汇报工作推进情况，6 个项目攻坚指挥部负责同志对抽取项目开展交叉点评。陈玉秀就相关工作进行了安排部署。

县领导冯锐、刘锋、曾艳、陈伟、颜磊，县发改局、县经信局等相关部门参加会议。

29 日 自治县委副书记、县长陈玉秀带队深入民族中学督导食品安全工作。

自治县政府办、教育局、市场监督管理局等部门负责人陪同督导工作。

同日 峨边组织召开了 2023 年峨边彝族自治县食安委第一次全体（扩大）会议暨知识产权工作领导小组、质量强县工作领导小组全体会议。总结 2022 年食品安全、知识产权、质量强县工作，安排部署 2023 年相关工作。县委副书记、县长陈玉秀出席并讲话。

会议还书面学习了《国务院关于印发〈国家食品安全示范城市评价细则（2021 版）〉的通知》《知识产权强国建设纲要（2021—2035 年）质量强国建设纲要》和食品安全“两个责任”相关文件。

县领导陈云明、舒安彬，各乡镇政府主要负责同志及县级有关部门主要负责同志参加会议。

同日 市委副书记陈扬杰率队赴峨边调研指导乡村振兴、交通建设和旅游发展情况。市委副秘书长罗雪兵一同调研。自治县委书记漆宾，县委副书记、县长陈玉秀，县领导李代敏、潘福金、陈伟分段参加调研。

同日 乐山市人大社会委主任委员高邦权率队到峨边调研县级人大社会委工作。

调研组一行听取了自治县人大常委会副主任、自治县人大社会建设和社会事业委员会主任委员简先林汇报峨边人大社会建设和社会事业委员会成立以来工作开展情况，2023 年工作计划以及加强社会建设和社会事业委员会工作的对策建议。调研组认为，峨边人大社会建设和社会事业委员会成立以来，在加强政治建设、依法履职、依法监督、专题调研等方面取得了很好的成绩。社会建设和社会事业委员会的机构设立方面有新的创举，统揽了以前教育科学文化卫生委员会的所有工作，并拓展了职能职责，值得学习借鉴。自治县人大常委会副主任付加荣，社会建设和社会事业委员会相关人员参加了座谈交流。

31 日 自治县县级领导干部和乡科级主要负责同志学习贯彻党的二十大精神读书班开班。县委书记漆宾出席并作主题报告。

县委副书记、县长陈玉秀主持开班式，县政协主席余平出席。

自治县委、县人大常委会、县政府、县政协

领导，县法院院长、县检察院检察长、黑竹沟景区管委会主任、县人武部政委、乡科级主要负责同志、部分县属国有企业主要负责同志参加开班式。

四月

3日 自治县县级领导干部和乡科级主要负责同志学习贯彻党的二十大精神读书班结业，自治县委书记漆宾主持结业式并讲话。他强调，要坚决贯彻落实好党的二十大精神和省委“四化同步、城乡融合、五区共兴”战略部署、市委“345”工作思路，以一域之光为全局添彩，奋力建设民族地区中国式现代化先行区。县委副书记、县长陈玉秀，县人大常委会主任栗那针尔，县委副书记李代敏、潘福金等县领导出席。

为期5天的读书班，开展了分组讨论、专题辅导和个人自学，成效显著、成果丰硕。结业式上，县委常委同志分别结合分管联系工作作主题发言，各组就学习讨论情况作汇报发言。

3—4日 峨边彝族自治县人大常委会组成考察组前往北川羌族自治县考察学习民族立法工作经验。

考察组一行先后深入北川通用机场建设工地、泛美航空职业技术学校、北川羌族民俗博物馆、曲山镇地震遗址、曲山镇石椅村产业园等地参观考察民俗特色、文创产品、文化传承、民族团结进步创建、文旅融合发展等情况，并在北川羌族自治县人大机关参加座谈会，就两县民族立法工作开展情况和存在的问题困难进行了详细交流。

考察组认为，北川羌族自治县坚持“小切口、有特色、真管用”立法导向，制定或修订每部自治法规，均组建由高校法学专家、各级人大代表、各族群众代表共同参与的立法工作专班，从精准选题、内容起草、调研论证、广泛征集公众意见等各环节，始终遵循科学立法、依法立法、民主立法的基本原则，形成“党委领导、人大主导、政府依托、各方参与”的立法工作格局等先进经验和亮点做法值得学习借鉴。考察组表示，要坚持开门立法，在立法过程中充分践行全过程人民民主，使每一项立法充分反映人民的意志、坚决维护人民利益；要迅速建立立法工作专家库，补齐立法人才缺口短板，切实提高立法质量，以良法促进发展、保障善治。

4日 乐山市人大常委会人事代表外事侨务工委组织调研组深入峨边，调研“人大代表之家”阵地建设及运行情况。

调研组一行先后深入五渡镇五渡村、毛坪镇新华村、新林镇九龙村，通过听取汇报、查看资料、走访询问等方式，详细了解“人大代表之家”的相关制度和运行情况。

调研组对峨边近年来“人大代表之家”建设所取得的成绩给予了充分肯定，就如何用好“人大代表之家”阵地，提出了指导性意见建议。一要充分发挥人大职能作用，不断深化“代表之家”平台建设；二要以全过程人民民主为主线，围绕工作主题，有温度、有高度、有融合度地开展好“人大代表之家”活动；三要支持保障代表依法履职、畅通代表反映群众诉求渠道，通过“人大代表之家”等履职平台，推进代表活动常态化、制度化、规范化。

6日 自治县人大常委会党组书记、主任栗那针尔率队深入红旗镇，对该镇春耕生产、特色产业发展、森林防灭火等工作进行了调研督导。

栗那针尔一行来到红旗镇四坪村，实地考察了大棚蔬菜种植、冷水鱼养殖，仔细询问特色种植养殖培育发展及收益状况，并和红旗镇干部座谈交流，详细了解春耕生产、农业产业发展规划等工作开展落实情况。栗那针尔要求，要深入贯彻落实县委农村工作会议精神，稳住农业基本盘，围绕“十强”目标，紧扣“12335”农业发展思路，锚定“三农”领域各项重点工作走在全市前列；要强化农产品供给保障，稳定粮食生产和重要农产品供给；要强化农业发展基石，全面夯实“三农”工作基础，推动山区特色农业高效发展。

栗那针尔强调，要把特色种养殖发展作为振兴乡村产业兴旺的重要抓手，瞄准区域耕作优势，找准适合本地种养殖高产量、高价值的农产

品，全力支持本地农业特色优势发展，持续壮大村集体经济；要坚决推动现代农业提质增效，优化农业产业布局，强化农业发展技术服务支撑，不断改进优化农业种养殖技艺，大力发展农业观光、采摘体验等新兴业态，推动休闲农业与乡村旅游融合发展；要全面聚焦产品质量提升，突出生态有机底色，创品牌强配套，提升特色农产品知名度，利用网络直播、电商平台等，畅通农产品销售渠道，切实带动群众增收致富。红旗镇党委主要负责人、县级部门相关负责人陪同调研。

12日 乐山市人大机关、峨边彝族自治县人大机关、九龙村党支部开展结对共建活动，在九龙村组织桃树管理技术培训和施肥、修枝志愿服务。

在村民井史阿支家的桃园，乐山市农业专家讲农话说农事，生动形象地给党员干部群众讲解了桃树管护各环节的时间节点、技术要领和注意事项，并进行实操指导。不同树形如何修枝，每株用肥量、浇水量，打农药忌分散……每个环节，专家一遍又一遍解释为什么，并示范怎么做，直到大家学会为止。“今年，我们错过了修枝、打药、施肥的最佳时机，全村的桃树都卷叶了，挂果率很低；明年，我们一定要吸取教训，带领群众按照专家的指导，严格进行管理，把今年的损失补回来。”村支部书记尚库古提表态说。培训活动结束，党员志愿服务队和驻村工作队现学现用，有的挖沟、有的提水、有的撒肥……大家分工协作，帮助村民完成了120株桃树的施肥任务。

同日 峨边彝族自治县人大常委会党组书记、主任栗那针尔带领调研组和相关部门业务负责人，深入新林镇麻柳村林区开展专题调研，为县域林竹产业高质量发展建言献策。调研组一行边实地查看，边听取相关部门、新林镇党委、林工商负责人介绍，详细了解全县林竹产业发展规划及实施情况，充分肯定了以“生态优百姓富林业兴”为目标，以优品种、调结构、建基地、抓试点为路径，做实“绿水青山”文章，盘活林业生态扶贫政策，助力巩固拓展脱贫攻坚成果同乡村振兴有效衔接的亮点举措。

调研组建议，要培育“新亮点”，创新林业投融资模式，与银企合作，利用开发性、政策性金融贷款实施以国家储备林建设为重点的林竹产业高质量发展项目，做好建设规模、建设周期、营运期、总投资等规划，通过项目实施，形成现代林业产业体系新亮点。要壮大“新经济”，鼓励和引导社会资本发展适合企业经营的林竹产业，形成一批规模化、集约化、示范化的新型经营主体；优化“林企”服务，坚持在产业项目建设、林竹行政审批事项、基础设施建设等方面优先保障林竹企业，努力壮大林竹产业新经济。要打造“新业态”，以森林景观、森林环境、森林食品及生态文化等为主要资源和依托，大力发展全域生态旅游，实现林旅融合发展，积极培育和新建一批林竹康养基地和竹林产业园区，打造林竹产业新业态，助推乡村振兴。

同日 峨边彝族自治县人大常委会组织召开全县人大人事代表工作会议。自治县人大常委会副主任吕军出席会议并讲话，自治县人大常委会人代工委主任、副主任，全县13个乡镇人大主席参加会议。

会议组织学习了《中华人民共和国全国人民代表大会和地方各级人民代表大会代表法》《中华人民共和国地方各级人民代表大会和地方各级人民政府组织法》《四川省乡镇人民代表大会主席团工作条例》，听取了各乡镇人大主席关于乡镇人大工作开展情况的汇报，并重点就下一阶段民生实事票决项目建议征集、“人大代表之家”建设、“我为群众办实事好事——峨边人大代表在行动”等工作进行了详细安排部署。

会议指出，2023年是全面贯彻党的二十大精神、全面建设民族地区中国式现代化先行区的启程之年，代表工作是人大常委会十分重要的基础性、综合性工作，做好今年人事代表工作意义重大、责任重大。

会议强调，要牢记使命，增强责任。要密切代表同群众的联系，进一步增强代表工作的活力，保障代表更加充分和有效的履行职责，更好地实现人民当家作主，推进人民代表大会制度与时俱进，进而实现坚持党的领导、人民当家作主

和依法治国三者的有机统一；要开拓创新，积极作为。既要创新代表活动的内容、形式、方法，又要根据时代的特征，找准推动科学发展、跨越发展的结合点，精心谋划，扎实运作，不断拓宽代表执行职务的领域，务实把“民生实事”落地落细，切实把“代表之家”抓出成效，扎实把“实事好事”办实办结；要强化服务，提升水平。要准确把握新时代代表工作的特点和规律，不断探索创新，不断总结提高，不断深化完善，扎扎实实地做好新时期人大代表工作，推动峨边人大各项工作取得新成效。

13日 峨边召开2023年意识形态工作领导小组会议，会议贯彻落实党中央和省委、市委关于意识形态工作的决策部署，全面加强党对意识形态工作的领导，推动意识形态工作责任制落实落细。

自治县委书记漆宾主持会议并讲话。县委副书记李代敏、潘福金出席会议。

在家县领导，县级相关部门主要负责同志、各乡镇党委书记、宣传委员参加会议。

同日 自治县委书记漆宾主持召开2023年统一战线工作会议暨县委统一战线工作领导小组全体会议。县委副书记李代敏、潘福金参加会议。

会议传达学习全国、全省、全市统战部长会议精神，审议了相关文件，对下一步工作进行了安排部署。

县领导龙克强、冯锐、刘锋、阿仲向阳、曾艳、陈伟，各乡镇党委书记、统战委员，相关县级部门主要负责同志参加了会议。

同日 县委党建领导小组2023年第一次会议召开，县委书记漆宾主持会议并讲话。会议传达学习有关会议精神，听取工作情况汇报，审议通过了有关文件，研究部署下一步重点工作。

领导小组副组长，领导小组成员单位，各乡镇党委书记、组织委员，县级有关部门负责同志参加会议。

14日 在第八个全民国家安全教育日来临之际，自治县委书记漆宾参加峨边在步行街举行的第八个全民国家安全教育日活动。县委副书记、县长陈玉秀，县委副书记潘福金参加。

县领导曾艳、陈伟、任强、邹永强，县级有关部门负责同志参加活动。

同日 峨边彝族自治县人大代表建议、政协委员提案办理工作推进会召开。会议回顾总结了2022年建议提案办理工作，对自治县十届人大三次会议代表建议和政协峨边十届三次会议委员提案办理工作进行安排部署。自治县委常委、常务副县长龙克强，县人大常委会副主任吕军，县政协副主席宋建萍，以及相关分管县领导出席会议。县级相关部门负责人参加会议。

会议指出，去年以来，全县各承办单位高度重视，责任落实到位，办理质量较高，工作成效明显，一大批事关全县经济社会发展大局的热点难点问题得到逐步解决。但针对办理工作中存在的问题和薄弱环节，各承办单位要切实提高政治站位、突破办理难点、健全工作机制，以高度的政治责任感和使命感，高质量抓好建议、提案办理工作，确保办理工作提质增效。

会议强调，做好人大代表建议、政协委员提案办理工作，事关人民群众切身利益，是推动全县经济社会发展、助力全县乡村振兴的有效载体，各承办单位要在提高思想认识、端正办理态度、紧盯关键环节、提升办理实效上下功夫，认真研究，找准切入点，加以解决。会议要求，各承办单位要高度重视，充分认识办理工作的重要性。要加强组织领导，健全制度机制。坚持“一把手主抓、一本账管理、一体化办理”的原则，层层压实责任，人人抓好落实；要严格办理程序，强化沟通联系。严格落实“三见面”制度，及时反馈办理结果，切实提高建议提案的办理质量和代表委员的满意率；要严格按照办理要求，规范推进办理工作。一方面要严格办理时限，制定办理计划，拟定工作台账，确保在规定时间内办结，并答复代表。另一方面，要注重答复规范，严格按照要求答复代表，注重答复的准确性、实效性；要加强督导检查，跟踪推进落实。完善督查工作机制，开展分类督导，分类督办，确保建议提案落地见效，以扎实的工作成效赢得代表、委员的满意评价，为奋力建设民族地区中

国式现代化先行区作出新的更大贡献。

17日 峨边召开创建国家卫生县城工作推进会。自治县委书记漆宾出席会议并讲话。县政协主席余平，县委副书记潘福金，县领导曾艳出席会议。

会议指出，思想认识要再提升，要坚定以习近平新时代中国特色社会主义思想为指导，深入学习习近平总书记关于卫生与健康的重要论述，全面贯彻落实党中央和省委、市委关于卫生县创建的各项决策部署和县委九届四次、五次全会精神，坚持以人民为中心的发展思想，坚定“志在必兴、创则必成”的信心决心，加快推动健康峨边建设，努力向全县人民交出一份合格答卷。工作举措要更务实，要聚焦创卫工作重点环节，抓紧推进“强县城”工程，深入推进爱国卫生运动、农村“三大革命”、“五清”行动和乡镇场镇建设管理服务提升，持续抓基础、补短板，抓内涵、提品质，抓整治、增颜值，抓管理、建机制，以创建实绩彰显担当作为。创建合力要更集聚，要加强组织领导，整体谋划、一体推进，充分发挥各级党组织战斗堡垒作用和广大党员干部先锋模范作用，持续深化党建引领“我为群众办实事”专项行动，关心“一老一小”等特殊困难群体，让党旗高高飘扬在创卫工作一线。要深入开展“践行十爱·德耀嘉州”活动，涵养向上向善的时代精神，厚植家国情怀、家园意识、家人心理，培育时代新风貌。

各乡镇党委书记，县级相关部门主要负责人参加会议。

17—18日 峨边彝族自治县人大常委会副主任吕军带队，调研督导黑竹沟镇、金岩乡地质灾害防治工作。督导组一行先后深入金岩乡挖吉村，黑竹沟镇卫生院、底底古村、西河村等崩塌隐患点，详细查看标识标牌信息、逃生路线、农户“两卡一表”上墙等情况，了解隐患点工程治理情况及避险实战演练落实情况。

督导组要求，汛期将至，要树牢“防大汛、抗大灾”的思想，严明防汛抗旱纪律，制定好防汛抗旱预案，确保防汛人员、物资、责任到位。要持续开展隐患巡排查工作，及时发现未知、潜在、易忽略的隐患，切实做到隐患发现一起整改一起。要抓好地灾隐患点、在建工程宣传培训和全覆盖演练等除险工作，确保安全度汛，把群测群防工作真正落到实处，坚决守住“零死零伤”底线。督导组强调，在开展隐患排查时，要聚焦风险系数较高、人员集中度高的区域，尤其是学校、医院、村镇等重点区域。要科学选定隐患点专职监测员，监测人员要做好日常巡查排查、监测预警工作，动态掌握隐患点具体人员数量，根据预警响应要求和汛情雨情，严格落实“三避让”“三个紧急撤离”要求，发生险情时，第一时间组织受威胁村民开展紧急转移与自救互救，确保群众生命财产安全。各级人大代表要主动投入到防汛减灾工作中，认真践行“人民至上、生命至上”的发展思想，不断提高履职能力，忠实践行好“人民选我当代表，我当代表为人民”的庄严承诺，以实际行动展现新时代人大代表风采，坚决守护人民群众生命财产安全。

18日 “幸福柯桥·大美峨边”柯桥—峨边文化走亲晚会在峨边举行，本次晚会是两地文化走亲互访活动之一。

晚会现场展示了柯桥文旅文创产品，包括非遗文创、戏曲文创、丝路文创等。同时柯桥也为峨边民众带来了享游柯桥地图、丝路柯桥旅游笔记、丝路柯桥文创鼠标垫、柯桥亚运游线宣传折页等见面礼。

柯桥与峨边结对以来，两地常来常往、常走常亲，开展了多形式的文化旅游活动。本次晚会让峨边人民更加了解了柯桥文化的魅力，双方文化走亲活动也让柯桥与峨边的战略协作更加紧密，互动交流更加深入。未来柯桥与峨边将通过更多形式加强文旅互通，让东西协作之花在柯桥与峨边盛放。

同日 峨边召开省级文明城市创建工作推进会，自治县委书记漆宾出席会议并讲话。漆宾强调，要提高认识，攻坚重点关键，坚持常态长效，强化保障落实，高标准、高质量推进文明城市创建工作。

县政协主席余平，县委副书记潘福金，县领导曾艳出席会议。

会议对过去几年峨边在创文工作中取得的成效给予肯定，对当前和今后一个时期全县创文工作进行了安排部署。

会议指出，要提高思想认识，深入学习贯彻习近平总书记关于精神文明建设的重要论述，全面贯彻落实党中央和省委、市委关于文明城市创建的各项决策部署和县委九届四次、五次全会精神，全县上下要坚定信心、迅速行动，全力推动各项工作落到实处。要攻坚重点关键，坚持问题导向，补齐软硬件设施短板，提升管理服务水平，发动群众积极参与，提高群众对创文工作的知晓率和参与度。要坚持常态长效，以文明城市创建为载体，坚持划片包干、网格管理，进一步推进城乡环卫一体化建设，让峨边天蓝山绿水清。要强化保障落实，明确任务、时限、责任“三张清单”，压实责任、凝聚合力、严格督查，确保管理无漏洞、创建无死角。充分发挥社会各界力量，坚持共建、共治、共享，确保实现争创目标。

会议还集中观看了创文问题曝光视频，各乡镇党委书记，县级相关部门主要负责人参加会议。

19日 第九期峨边青年干部大讲堂开讲。自治县委书记漆宾参加大讲堂并为本期峨边青年干部大讲堂“优秀青年干部”荣誉称号获得者颁奖。

本次活动通过现场直播形式进行，县上设主会场，各乡镇、县级各部门、县属国有企业设分会场。县政协主席余平，县委副书记李代敏等县领导，县级各部门、部分县属国有企业和城区各医疗机构主要负责同志在主会场参加。县级各部门、各乡镇干部职工，县属国有企业中层及以上管理人员在本单位分会场参加。

同日 柯桥区—峨边彝族自治县东西部协作工作联席会议在峨边召开，进一步推动两地交流协作走深走实。自治县委书记漆宾，柯桥区委副书记、区长袁建，县委副书记、县长陈玉秀，县政协主席余平，县委副书记李代敏，柯桥区领导陈勤、陈果，县领导龙克强、宣晓冬、刘锋、杨秀英等出席会议。

会议还举行了捐赠和签约仪式。

21日 县委常委、县纪委书记、县监委主任冯锐主持召开全县乡科级“一把手”集中谈心谈话暨廉政党课。各乡镇党委书记、乡镇长、人大主席，县级部门党委（党组）主要负责人，县属国有企业董事长、总经理参加会议。

会议组织观看了警示教育片《偏航的“头雁”》，部分乡镇、县级部门、县属国有企业“一把手”作了表态发言。

23日 乐山市2023年“书香乐山·全民阅读”活动启动仪式在峨边东风新城广场举行。市委常委、宣传部部长郭捷，市政协副主席易志隆，自治县委书记漆宾，县人大常委会主任栗那针尔，县政协主席余平等市县领导以及乐山市全民阅读活动指导委员会成员单位，各县（市、区）宣传部分管负责同志，全市“书香之家”代表，峨边“书香政协·全民阅读书屋”代表参加活动。

同日 市政协、峨边政协两级联动，组织政协委员开展读书沙龙，以实际行动推动委员读书活动走深走实走活。市政协副主席易志隆，自治县政协主席余平，自治县政协副主席戴晔霖等参加活动。

同日 在浙江杭州举行第二届全民阅读·大会阅读与乡村振兴论坛暨2023“新时代乡村阅读季”启动仪式，论坛上，农家书屋创新示范案例，“乡村阅读推广人”和“最美农家书屋”入选名单正式揭晓。

其中，四川共入选：1个“农家书屋创新示范案例”、2位“乡村阅读推广人”、7个“最美农家书屋”。峨边彝族自治县“彝”动书吧获“农家书屋创新示范案例”。

农家书屋创新市县级示范案例（四川）：四川省乐山市峨边彝族自治县“彝”动书吧——探索优化边远山区阅读供给的凉山案例。

24日 峨边召开“五一”假期及前后文化和旅游安全生产和假日市场工作部署会。县领导赵明、吴涛参会。

县级有关部门分管负责同志、相关乡镇分管负责同志，涉旅企业单位主要负责人参加。

24—25日 省国动办党组成员、机关党委书记喻华率省国动办离退休党支部赴峨边开展“走进峨边新彝寨 凝心聚魂话蓝图”主题党日活动，考察调研定点帮扶成果、乡村振兴产业项目建设。

26日 峨边召开“五一”假期安全生产暨文旅服务工作会议，确保全县安全形势持续稳定。县领导龙克强、杨秀英、邹永强、陈云明、吴涛、舒安彬，县级相关部门、各乡镇主要负责同志，部分重点企业主要负责人参加。

会上，相关县领导安排部署了分管领域安全工作，县安办通报了全县安全生产形势；县文体旅局传达了省市相关会议精神，通报了2023年文化和旅游安全生产督查情况；黑竹沟镇、五渡镇、新场乡、勒乌乡、县经信局、县交通运输局分别作了表态发言。

28日 峨边召开2023年庆“五一”迎“五四”表扬大会。自治县委书记漆宾出席并讲话，县委副书记、县长陈玉秀，县人大常委会党组书记、主任栗那针尔，县政协党组书记、主席余平等县领导出席。

会议向受表扬的先进集体和个人代表进行了颁奖，工会先进代表、共青团先进集体和先进个人代表作了交流发言。

县领导卫熙、杨秀英，各乡镇、县级各部门主要负责同志，部分基层工会主席、团委书记，受表扬的先进单位和个人、受邀劳模代表等参加。

29日 自治县委副书记、县长陈玉秀赴峨边南站、四川欧陆矿业公司，督导检查安全生产和旅游服务工作。县政府办、县应急管理局、县文体旅局、县交通局有关负责同志参加督导检查。

五月

3日 自治县委书记漆宾先后前往林河硅业、恒业硅业、“彝步千年·文旅新寨”项目现场、火车南站心连心服务岗、峨汉高速马嘶溪出口，督导检查“五一”假期安全生产、旅游“三保”服务等工作，并慰问一线干部职工，向广大劳动者致以诚挚问候。

县领导曾艳，县委办、县交通局、县文体旅局相关负责人陪同督导检查。

4日 峨边召开“五四”青年代表座谈会，自治县委书记漆宾出席会议并讲话。他寄语全县广大青年，要紧握艰苦奋斗的接力棒，勇挑重担、苦干实干，不负时代际遇，不负青春韶华，在奋力建设民族地区中国式现代化先行区生动实践中书写更加绚丽的华章。

县委副书记、县长陈玉秀，县人大常委会主任栗那针尔，县政协主席余平，县委副书记李代敏、潘福金等县领导，县级有关部门负责同志，各领域优秀青年代表参加座谈会。

座谈会上，梁智琼、王莹、雷嘉明、廖静等10位青年代表作交流发言。

同日 峨边职业高级中学与四川省劳务开发协会“双元双向”培养研究项目实验班合作签约仪式在峨边职业中学举行。

全国人大代表、全国劳动模范、大国工匠唐成凤、四川省政协正厅级干部、陶行知研究会常务副会长席晓艳，四川政协教育智库专家、省陶研究会副会长李代慧，四川劳务协会、四川省焊接协会会长李筠，双元双向人才培养研究中心主任、双元双向委托培养研究项目负责人何军参加签约仪式。

峨边彝族自治县委副书记潘福金，县领导杨秀英出席签约仪式。

5日 自治县委书记漆宾到乡镇调研督导防汛备汛和抗旱救灾工作时强调，要深入学习贯彻习近平总书记关于防灾减灾救灾重要论述，全面贯彻落实党中央、国务院和省委、省政府以及市委、市政府安排部署，见事早、见事准、见事实，把好防汛减灾救灾每一道关口，全力保障人民群众生命财产安全。

县领导龙克强、卫熙、杨波，相关乡镇和县级部门有关负责同志分段参加调研督导。

同日 峨边召开县委农村工作领导小组2023年第五次全体会议暨巩固拓展脱贫攻坚成果同乡村振兴有效衔接工作会议，传达学习《习近平关于“三农”工作的重要论述学习读本》精神，专

题研究巩固拓展脱贫攻坚成果同乡村振兴有效衔接工作，安排部署当前和今后一个时期“三农”重点工作。县委书记、县委农村工作领导小组组长漆宾主持会议并讲话。

会议还对当前春耕生产、防汛备汛和抗旱救灾、安全稳定等重点工作进行了安排部署。

领导小组副组长，各乡镇党委书记、领导小组成员单位负责同志参加会议。

6日 全国政协委员、阿坝州人大常委会副主任达扎·尕让托布旦拉西降措率调研组来峨边调研民族团结进步创建工作。自治县人大常委会主任栗那针尔陪同调研。

10日 自治县委书记漆宾率队到四川农业大学考察学习，并与四川农业大学就加强校地合作进行座谈交流，四川农业大学党委常委、副校长卢艳丽参加考察。

漆宾一行还参观考察了西南作物基因资源发掘与利用国重实验室、猪禽种业全国重点实验室。

县领导龙克强、杨波、宋建萍，县级相关部门负责同志参加考察学习。

同日 峨边彝族自治县人大常委会财政经济工作委员会召开对口联系单位工作座谈会。自治县人大常委会党组成员、副主任简先林出席会议并讲话。

会议通报了自治县人大常委会财经工委2023年工作要点，明确了工作重点、时间节点和目标任务。县发改局、县财政局、县审计局等12个对口联系单位相关负责人进行了交流发言。简先林肯定了县人大常委会财经工委过去一年取得的成绩，也指出了工作中存在的问题，并就今后的工作提出了具体要求。要坚决贯彻落实党中央、国务院关于经济工作的决策部署，学深悟透中央、省、市、县有关文件精神，切实增强做好全县财政经济工作的政治自觉和法治自觉。要高度重视民生实事票决项目的督查，审议意见的落实和代表建议办理工作。要建立健全规范的工作联系制度，定期与对口联系单位沟通协调，相互掌握工作动态和信息，组织力量就某些问题开展联合调研活动，取得共识、形成合力，营造和谐的监督氛围，寓支持于监督，切实促进工作效能提升。要强化人大意识，各对口联系单位要自觉接受人大及其常委会的监督，协助做好计划预算监督审查“规定动作”，配合做好深化国有资产管理和审计查出问题整改工作，共同努力推动峨边经济社会高质量发展。会议强调，2023年自治县人大常委会财经工委要认真贯彻落实党的二十大精神以及中央、省委、市委、县委经济工作会议精神，围绕经济监督、预决算审查监督、地方政府债务、国有资产管理以及优化营商环境等工作中的热点难点问题，认真谋划工作，依法高效履职，努力开创新时代全县人大财经工作新局面。

11日 乐山市红十字奉献奖表彰座谈会在峨边召开。市政府副市长、市红十字会会长雷建新，自治县委书记漆宾出席会议。市红十字会党组书记、常务副会长饶志明主持会议。

乐山市红十字会班子成员，金口河区、沐川县、峨边彝族自治县、马边彝族自治县有关负责同志，绍兴市上虞区驻金口河前方工作组、诸暨市驻沐川工作队、绍兴市柯桥区驻峨边工作队、绍兴市越城区驻马边工作队主要负责同志参加会议。

同日 自治县委书记漆宾，县委副书记、县长陈玉秀看望慰问一线医护工作者，为他们送去节日祝福，并通过他们向全县广大医护工作者及家属致以诚挚问候和美好祝愿。

县委副书记潘福金，县级有关部门负责同志参加看望慰问。

15日 市委副书记陈扬杰带队到峨边调研全省乡村振兴现场会筹备、统筹乡村基础设施和公共服务布局试点等工作。副市长毛剑，自治县委书记漆宾，县委副书记、县长陈玉秀等分段参加。

陈扬杰一行先后来到五渡镇铜河村、毛坪猕猴桃粮经复合园区、宜坪乡草坪村、县中医院、峨边民族中学、四川大渡河电力股份有限公司等点位，查看全省乡村振兴现场会筹备情况，实地调研统筹乡村基础设施和公共服务布局试点以及乡村振兴、基层治理、产业发展等工作，并组织召开专题会研究部署全省乡村振兴现场会筹备、

统筹乡村基础设施和公共服务布局试点工作。

16 日 从峨边彝族自治县文化体育和旅游局传来喜讯，在四川省第十届残疾人运动会暨第五届特殊奥林匹克运动会中，峨边积极组队代表乐山市参加省残特奥会田径（铅球、铁饼、跳远、100 米、1500 米、4 × 100 米、4 × 400 米、200 米、4000 米、5000 米、10000 米）、射箭、举重等项目的比赛。经过激烈角逐、奋力拼搏，峨边 6 名运动员向宏、王易超、宋新世、王维利、尼鲁约批、兰平原捧回了 2 金 7 银 1 铜的好成绩。

17 日 自治县委书记、县委财经委员会主任漆宾主持召开自治县委财经委员会 2023 年第四次会议时强调，要坚持稳中求进总基调，牢牢把握“党建引领、三区联动、城乡融合、全面振兴”发展思路，全力以赴保目标、推项目、求实效，确保经济运行量质并进，为奋力建设民族地区中国式现代化先行区开好局起好步奠定坚实基础。

县委副书记、县长陈玉秀，县委副书记龙克强出席。

会议传达学习了 4 月 28 日中央政治局会议、二十届中央财经委员会第一次会议精神和十二届省委财经委员会第三次会议精神以及市委财经委员会第十六次会议暨一季度经济运行分析会精神，听取了相关工作汇报，审议了相关议题，研究了相关工作。

自治县委财经委员会委员，有关县领导，县级相关部门、县属国有企业负责同志参加会议。

22 日 峨边彝族自治县人大常委会组织召开 2023 年人大代表履职能力提升培训会。自治县委书记漆宾出席并讲话，自治县人大常委会主任栗那针尔主持会议。

漆宾寄语全体人大代表和人大干部，要坚定信念守规矩，做对党忠诚、政治过硬的表率。始终把党的政治建设摆在首位，增强“四个意识”、坚定“四个自信”、做到“两个维护”，不断提高政治判断力、政治领悟力、政治执行力。要凝心聚力抓落实，做只争朝夕、实干笃行的表率。积极投身到“党建引领、三区联动、城乡融合、全面振兴”实践中，主动建言献策，推进峨边治理体系和治理能力现代化作出新的更大贡献。要用心用情惠民生，做一心为民、服务群众的表率。积极到基层、入一线，察民情、听民声，聚民意、汇民智，深入开展党建引领“我为群众办实事”专项行动，推动解决人民群众最关心最直接最现实的利益问题。要苦练内功强本领，做与时俱进、善于学习的表率。加强政治理论武装，认真学习宪法法律法规，广泛学习经济、科技等各方面知识，善于把学习的成果转化为依法履职的能力，练就好为人民服务的基本功。要遵纪守法树形象，做廉洁自律、公道正派的表率。模范遵守宪法和法律，自觉遵守社会公德，廉洁自律、勤勉尽责，积极践行社会主义核心价值观，踊跃投身“践行十爱 · 德耀嘉州”活动，带头弘扬社会公德、职业道德和家庭美德，持续抓好“讲政治、抓立法、强监督、重民主”落地落实，在奋力建设民族地区中国式现代化先行区生动实践中书写更加绚丽的华章。

此次培训邀请到了省人大常委会人事代表工委选举任免处二级调研员梁麟，省人大法制委员会原副主任委员、常委会办公厅巡视员张力，绵阳市二级巡视员，人大常委会人事代表工作委员会原主任王涛就《新修订〈地方组织法〉培训》《学习践行党的二十大精神——监督法及监督实践》《新时代人大代表履职培训——高质量撰写议案、建议》等内容进行了专题授课。自治县第十届人大代表、不是自治县第十届人大代表的乡镇党委书记、人大主席、副主席，不是自治县第十届人大代表的常委会各办事工作机构主任、副主任参加了培训。

23 日 峨边召开党外干部座谈会。自治县委书记漆宾出席会议并讲话，县委副书记、县长陈玉秀主持会议，县人大常委会主任栗那针尔，县政协主席余平，县委副书记潘福金等县领导参加了会议。

会上，梁智琼、雷艳玲、盛晓东 7 名党外干部代表结合自身实际作了交流发言，并就峨边高质量发展建言献策。

24 日 峨边第十期“青年干部大讲堂”开讲，自治县委书记漆宾参加大讲堂并为本期讲堂

“优秀青年干部”荣誉称号获得者颁奖。

县人大常委会主任栗那针尔，县政协主席余平，县委副书记潘福金以及其他在家县领导和县级各部门、部分县属国有企业主要负责人在主会场参加此次活动。

本期“民生专场”，由县委组织部主办、县人社局承办，活动通过现场直播形式进行，县上设主会场，各乡镇、县级各部门、县属各国有企业设分会场。

25日 四川省财政厅外事外经处处长代松一行莅临峨边调研外事外经及主权外债工作。市林业局、市财政局、市经济合作外事局、自治县相关同志陪同调研。

26日 峨边彝族自治县人大常委会党组书记、主任栗那针尔带领产业帮扶服务队，深入红旗镇，走进田间地头，示范推广以色列品牌有机特种肥。当地群众热情高涨，纷纷前来接受培训；服务队员们耐心指导雅施钠液体氮和磷酸二氢钾高效水溶肥配比，亲自演示给水稻、玉米、大豆叶面喷施，再三叮嘱按要求施肥，深受群众好评。

2023年，自治县人大常委会不断加强和改进新时代人大农业农村工作，贯彻落实党中央关于“大兴调查研究”相关要求，与各乡镇人大主席团联动，汇聚更强大的力量，以示范推广以色列品牌有机特种肥为重点，精准助力农业产业兴旺，夯实乡村振兴基础。

31日 自治县委书记漆宾，县委副书记、县长陈玉秀，县人大常委会党组书记、主任栗那针尔，县政协党组书记、主席余平分别看望少年儿童，向全县少年儿童致以节日祝福，向全县广大教师、少年儿童工作者和从事关心下一代工作者表示诚挚问候！

县领导潘福金、付加荣、杨秀英、戴晔霖，县级有关部门负责同志参加活动。

六月

2日 自治县委书记漆宾赴新林镇、毛坪镇、沙坪镇等乡镇分别督导调研全省脱贫地区乡村建设工作现场推进会筹备工作以及基层组织建设、安全生产、平安建设等重点工作。县委副书记龙克强，县领导刘锋、杨波分段参加。

5日 自治县委书记、县委全面深化改革委员会主任漆宾主持召开自治县委全面深化改革委员会第六次会议并讲话。

县委副书记、县长、县委全面深化改革委员会副主任陈玉秀，县委副书记、县委全面深化改革委员会副主任潘福金、龙克强出席会议。

会议传达学习市委全面深化改革委员会第十一次会议精神，审议通过《县委全面深化改革委员会2023年工作要点》《县委全面深化改革委员会2023年度改革落实台账》，安排部署下一步工作。

自治县委全面深化改革委员会委员，有关县领导，县级有关部门负责同志参加会议。

7日 四川省委组织部人才考试与测评中心副主任张文虎一行赴峨边开展人才工作调研，乐山市委两新工委专职副书记田晓华，自治县委常委、组织部部长刘锋及市县相关部门同志陪同调研。

同日 自治县委书记漆宾来到峨边中学考点巡考，县领导杨秀英，县级相关部门负责同志参加。

12日 自治县委书记、县委农村工作领导小组组长漆宾主持召开县委农村工作领导小组2023年第六次全体会议暨全县巩固拓展脱贫攻坚成果同乡村振兴有效衔接工作会议，传达学习《习近平关于“三农”工作的重要论述学习读本》精神。漆宾强调，全县要一盘棋一条心一股劲，做强“一乡一业”“一村一品”，加快发展“3+3”特色产业，推动乡村产业持续发展壮大，实现产业振兴。

会议专题研究加快推进“3+3”特色产业发展，听取“五清行动”、建制乡镇场镇建设管理服务能力提升行动和城区爱国卫生运动等情况汇报，安排部署当前和今后的“三农”重点工作。

县委农村工作领导小组副组长，各乡镇党委书记，领导小组成员单位主要负责同志参加会议。

12—15日 自治县委书记漆宾带队赴北京、深圳考察招商。副县长陈云明，县发改局、县经信局、县产业园区管委会主要负责同志参加考察招商。

13日 乐山市人大常委会副主任廖策军深入峨边彝族自治县新场乡、毛坪镇调研“人大代表之家”建设运行、民生实事项目人大代表票决制（以下简称票决制）等代表工作。自治县人大常委会副主任吕军陪同调研。

廖策军现场察看了新场乡、毛坪镇“人大代表之家”运行情况，新场乡2022年民生实事项目（长虹村农村生活污水治理工程）完成情况，峨边2023年县级民生实事项目（火车南站佳支依达客运站主体工程及东风社区养老服务综合体建设项目改造工程）推进情况。廖策军强调，要忠实践行全过程人民民主，围绕中心大局，加强统筹谋划、组织协调，抓实抓细“人大代表之家”建设运行；要利用“人大代表之家”，围绕全县工作主题，体现辖区工作特色，有温度、有高度、有融合度地开展好代表活动；要认真梳理代表建议意见，归类建好清单和台账，打通“最后一公里”，形成完整闭环的工作机制，扎实开展办理工作，提高代表满意度。

廖策军充分肯定了峨边票决制工作，并指出，要把扎实开展票决制工作作为发展和践行全过程人民民主的生动实践。要注重制度设计，构建“党委领导、人大主导、政府实施、群众参与”工作机制，完善票决制工作实施意见、工作方案、票决办法等操作细则；要体现人大属性，充分发挥人大和人大代表作用，凝聚各方合力，积极参与项目征集、实施、监督，及时研究并推动解决工作中遇到的新情况新问题；要体现全过程民主，加强跟踪督办，紧盯资金、土地等要素保障和运营管理，把民生实事项目办成民心工程、标杆工程、满意工程；要务实总结提升，加强对票决制工作的经验总结，形成更多可复制、可推广的典型案例。

14日 四川省政府文史馆馆员、西南民族大学教授陈恩美受邀率领省立法专家团队到峨边开展《峨边彝族自治县移风易俗条例》立法专题调研。专家组先后深入新林镇、大堡镇、黑竹沟镇、金岩乡等地全面了解峨边婚丧嫁娶人情往来、高价彩礼，群众卫生文明、生产生活，以及“德古工作法”“亲情工作法”“积分超市”管理等移风易俗工作，掌握翔实的一手材料。

15日 自治县组织部分“德古”代表、人大代表、政协委员，乡镇村（社区）、人大相关工委、政府相关部门领导以及立法起草组全体成员，召开《峨边彝族自治县移风易俗条例》立法工作专家座谈会。会上，大家认真听取专家组的指导意见，并结合地域和工作实际深度交流，积极提出完善《峨边彝族自治县移风易俗条例》草案的意见建议。

19日 自治县委书记漆宾率队到新林镇茗新村督导调研乡村建设、人居环境整治、农文旅产业发展、特色产业示范园建设等工作。县委副书记、县长陈玉秀，县委副书记龙克强，县领导刘锋、曾艳、陈伟等参加。

21日 自治县召开民营经济发展大会，自治县委书记漆宾出席会议并讲话。市工商联主席张宁到会指导并讲话。县人大常委会主任栗那针尔，县政协主席余平，县委副书记潘福金等县领导参加。

会议就支持民营经济健康发展政策措施等作了说明，县法院、县经信局、县自然资源局等6个县级部门作了服务民营经济发展优化营商环境公开承诺。

各乡镇党委书记、乡镇长，县级有关部门主要负责人，部分驻峨机构代表，县属国有企业负责人，民营企业家代表参会。

27日 全省脱贫地区乡村建设工作现场推进会在乐山市峨边彝族自治县召开。推进会总结推广乡村发展、乡村建设、乡村治理做法经验，并安排部署建设宜居宜业和美乡村下步重点工作。

副省长胡云出席会议并讲话。省政府副秘书长李君臣，省乡村振兴局局长蒋刚，市委书记马波出席会议。省直部门负责同志，自治县委书记漆宾，县委副书记、县长陈玉秀等县领导参加会议。

会议期间，乐山市、甘孜藏族自治州、凉山

彝族自治州、峨边彝族自治县、金川县作交流发言。会前，与会人员参观考察了新林镇茗新村6个现场点位。

28日 峨边青年干部大讲堂2023年第五期开讲。来自政法系统的青年干部畅谈思路、列举措施，为建设“平安峨边”贡献政法力量。自治县委书记漆宾参加大讲堂并为本期峨边青年干部大讲堂“优秀青年干部”荣誉称号获得者颁奖。

本次活动通过现场直播形式进行，县上设主会场，各乡镇、县级各部门、县属国有企业设分会场。县政协主席余平，县委副书记潘福金、龙克强等县领导，县级各部门、部分县属国有企业主要负责同志在主会场参加。县级各部门、各乡镇干部职工，县属国有企业中层及以上管理人员在本单位分会场参加。

29日 自治县委书记漆宾，县委副书记、县长陈玉秀一行看望慰问峨边“见义勇为公民”刘素琴，县委副书记潘福金，县领导陈伟参加看望慰问。

同日 乐山市市中区—峨边彝族自治县先发带后发结对帮扶干部人才轮换工作会在县委二会议室召开。自治县委书记漆宾，市中区委书记左小林出席会议并讲话。

县委副书记、县长陈玉秀，县委副书记潘福金、龙克强出席会议。

县领导刘锋，市中区领导王渊、赵明、郜欣，相关部门及乡镇主要负责同志，市中区2021年选派对口帮扶峨边干部、2023年轮换先发带后发结对帮扶干部参加会议。

同日 市委副书记、市长陈光浩深入峨边宣讲宣传省委十二届三次全会精神，走访慰问基层老党员和困难党员，督导田长制、地灾防治等工作。

市人大常委会副主任阿刘时布，副市长邓华，自治县委副书记、县政府县长陈玉秀参加调研。

30日 在中国共产党成立102周年到来之际，自治县委书记漆宾赴沙坪镇看望慰问基层老党员和困难党员，宣讲宣传省委十二届三次全会精神，调研组织建设、基层治理、社区党群服务中心亲民化改造等工作，县委副书记潘福金，县领导刘锋参加。

同日 峨边彝族自治县禁毒委员会2023年第二次全体会议召开，安排部署当前和今后一个时期全县禁毒工作。自治县委书记、县禁毒委主任漆宾出席会议并强调，要坚持问题导向、底线思维，发扬斗争精神，采取有力举措，坚决夺取“重点关注”地区如期摘牌胜利。自治县委副书记、县长、县禁毒委主任陈玉秀，县政协主席、县禁毒委第一副主任余平，县委副书记、县禁毒委副主任潘福金参加会议。

会议审议了相关文件，听取了自治县禁毒委“一办九专班”工作开展情况的汇报，安排部署了全县“深耕肃毒”专项行动。

李志斌、刘锋等在家县领导，县禁毒委员会成员单位及各乡镇党委书记、政法委员参加会议。

七月

5日 四川省人大常委会委员、省人大民宗委主任委员王承先带队到峨边开展调研工作。乐山市人大常委会党组副书记、副主任阿刘时布，自治县人大常委会党组书记、主任栗那针尔参加了调研。

调研组先后深入乐西抗战公路纪念馆、新林镇茗新村“彝步千年”综合体、幼儿园、椒江小学以及学生洛晨欣、沙玛马康家里，详细了解乡村建设、义务制教育、一村一幼、学生家庭经济和生产生活、中华民族共同体意识、农文旅产业发展等情况，肯定了峨边在减免补助园幼儿保教费，落实义务教育“三免两补”，执行普高教育“两免一补”，“学前学普”，义务教育均衡发展，乡村振兴等方面取得的成效。

调研组强调，要深入学习贯彻习近平总书记关于教育工作的重要论述，持续用力落实好民族地区十五年免费教育政策，扎实推进铸牢中华民族共同体意识教育，更好地推广国家通用语言文字。要找准峨边教育发展的短板和问题，切实解决好城区义务教育阶段学位和师资力量严重不足

等问题，及时开展落实民族地区十五年免费教育政策的评估，进一步推动民族地区教育高质量发展。要持续加强与各级党委政府全方位全过程沟通，形成合力，共同解决好教育发展面临的实际问题。

同日　峨边彝族自治县 2023 年度创先争优专题会召开，会议听取创先争优工作开展情况，通报表扬 2023 年创先争优工作先进单位，安排部署下一步创先争优工作。自治县委书记漆宾出席会议并讲话。

自治县委副书记、县长陈玉秀，县政协主席余平，县委副书记潘福金等县领导，各乡镇党委书记、县级各部门主要负责同志参加。

会上，听取了 2022 年和 2023 年创先争优的情况汇报，2023 年度创先争优单位围绕争创“一地两城三县四区”作了表态发言。

6 日　峨边彝族自治县人大常委会副主任吕军率调研组，对自治县人民政府就《乐山市三江岸线保护条例》（以下简称《条例》）贯彻执行情况开展调研。自治县人民政府办公室、县级相关部门、相关乡镇负责人陪同调研。

调研组一行先后深入毛坪镇辖区内三江建材公司、有均建材公司，五渡镇辖区内龚嘴鱼道建设项目、嘉华矿业，通过实地查看、听取汇报、查阅资料等形式，对县人民政府贯彻实施《条例》的基本情况进行调研。

调研组指出，大渡河作为“三江”重要的支流之一，其生态环境和文化价值都具有极高的重要性，更需要得到有效保护和管理。要求严格执行《条例》规定，大力保护、合理利用大渡河岸线自然和历史文化资源，促进生态环境保护和高质量发展；认真贯彻重点任务清单，对大渡河岸线保护控制区实行分区管控，科学有序统筹布局农业、生态、城镇等功能空间，落实永久基本农田、生态保护红线、城镇开发边界等控制线，以及生产空间安全高效、生活空间舒适宜居、生态空间山清水秀目标任务；建立健全工作机制，制定大渡河岸线保护权责清单、生态环境准入清单，建立联席会议制度、逐步退出机制、保护责任制等制度，明确大渡河岸线保护工作内容、责任体系、监督检查等，逐步形成政府主导、部门联动、社会参与的三江岸线保护工作格局。

7 日　自治县委书记漆宾主持召开二季度“三区联动”项目攻坚指挥部工作会议。他强调，要围绕“党建引领、三区联动、城乡融合、全面振兴”发展思路，强定力、争进位，持续用力推动经济发展向上向好。

自治县委副书记、县长陈玉秀，县人大常委会主任栗那针尔，县委副书记潘福金、龙克强等县领导及相关乡镇、县级部门主要负责人参加会议。

会议通报了全县重点项目推进情况，听取了“推不动”项目现场会涉及项目整改情况，并就下一步工作进行了安排部署，还随机抽取 5 个项目，分别由项目牵头单位、项目长、指挥部办公室主任汇报工作开展情况，相关项目攻坚指挥部负责同志对抽取项目开展交叉点评。

会前，漆宾率队深入宜坪乡、黑竹沟旅游车站、大堡双九村、红旗镇四坪村等地召开“推不动”项目现场会，研究解决项目推进中存在的问题和困难。

同日　2023 年自治县总河长第二次全体会议在县委一会议室召开，传达学习习近平总书记关于长江保护的重要指示精神以及中央和省、市河湖长制相关会议、文件精神，听取河湖长制相关工作开展情况汇报，审议相关文件，安排部署下一阶段全县河湖长制工作。自治县委书记、县总河长漆宾主持会议并讲话。

会上，与会人员观看了 2022 年四川省河湖长制进驻式督查专题汇报片。

自治县人大常委会主任、县级河湖长栗那针尔，政协主席、县级河湖长余平，县委副书记潘福金、龙克强等四大家领导，县级河湖长，县河湖长制办公室及成员单位，各乡镇党委书记，县级相关部门主要负责人参加会议。

同日　乐山市委讲师团一行在团长潘贵清带领下，深入峨边专题调研峨边的理论宣讲和品牌打造工作。

同日　四川省森林和草原局林长处处长杨茂雄深入峨边调研指导林长制工作。自治县委副书

记、县政府县长陈玉秀参加调研。

自治县政府副县长、县林长制办公室主任颜磊，市林业和园林局、县林业局相关负责同志等参加调研活动。

10 日 四川省保护消费者权益委员会副秘书长肖勇一行到峨边调研消费维权工作，市县两级市场监管局、消委会相关人员陪同调研。

同日 乐山市人大常委会副主任廖策军带领调研组，到峨边专题调研气象工作。

调研组一行实地察看了乾池公园天然氧吧负氧离子监测站、峨边彝族自治县气象局监测设备设施，详细了解该县气象事业发展基础设施建设及运行情况。在县气象局召开座谈会，听取了县政府关于峨边气象事业的发展以及利用气象资源服务本县和金口河区经济社会发展的情况汇报；交流了两地气象工作中的具体困难和问题，指出了需要改进的工作细节，提出了加大政府投入、引进专业人才等意见建议。

廖策军对峨边气象部门服务县域创建三项“金字招牌”，助力当地经济社会发展所做出的努力和金口河区在有限条件下，上移监测点位的创新做法给予了肯定。对市人大常委会确定本次专题调研的背景意义、人员组成、点位确定作了具体介绍。对市、县气象事业发展提出了更高要求，要坚持生命至上的理念，做到监测精密、预报精准，挖掘气象信息资源，为广大人民群众避害；要大力实施“气象＋”赋能行动，做足气象增量服务，为当地经济社会高质量发展兴利；要增强探索担当意识，以专业的眼光、科研的精神、求好的态度，加强与气象设施供应机构交流探讨，构建科技领先的气象体系，不断满足人民对美好生活的向往。

10—13 日 国家林业和草原局发展研究中心战略研究室主任刘珉带队到峨边彝族自治县调研指导林长制工作。县级有关部门负责同志陪同调研。

调研组一行先后前往福子山国有林场调研林长＋林下经济发展情况、峨边志彪农业农林开发有限公司调研民间林长试点情况、到新林镇和新川南林业有限公司调研林长＋项目建设情况、林长＋竹产业基地建设情况、到杨河乡调研林长＋竹笋产业建设情况，与县、乡（镇）村三级干部进行亲切交流座谈。

11 日 峨边彝族自治县人大常委会副主任吕军率调研组，对自治县人民政府就《乐山市城市管理条例》（以下简称《条例》）贯彻执行情况开展调研。县级相关部门负责人陪同调研。

调研组一行先后来到城区违建整治、老汽车站整治、占道经营整治、城市垃圾处理等点位，认真听取情况介绍，详细了解工作中存在的困难和问题，收集整理意见建议，听取相关部门情况汇报。调研组指出，城市管理是国家治理体系的关键环节，承载着人民对美好生活的期盼。同时，城市管理又是一项复杂艰巨的系统工程，《条例》是做好这项工作的有力法律武器。

调研组强调，要坚决贯彻落实习近平总书记对城市管理工作的相关指示，把《条例》作为有力武器，在城市管理上下功夫，进一步提升城市品质，提高城市吸引力；要注重规划引领，坚持“整体规划、单元推进，能留尽留、应拆则拆，功能补短、建管并举”的原则，聚力老城更新，提升老城管理质效；要强化责任落实，进一步加强组织领导，加快出台城市管理权责清单，细化分解目标，层层压实责任，加强督查督办，厘清权责边界，不断规范执法行为标准；要进一步加强学习宣传，通过深化对《条例》的宣传，切实提升群众文明、法治意识，提高市民遵守《条例》的积极性、主动性和自觉性，使《条例》真正入脑入心，持续动员和带领广大群众合力共管共享美好家园，营造全社会关心支持参与城市管理的良好氛围。

14 日 自治县委书记漆宾赴新场乡调研督导地灾防治和防汛减灾等相关工作。县领导曾艳，县应急管理局、县自然资源局、县水务局等部门负责同志分段参加。

其间，漆宾还对基层组织建设、蓄水保水、农村居民聚集点规划、全域土地综合整治、农文旅融合发展等工作进行了实地调研。

18 日 峨边彝族自治县人大常委会组织召开2023 年人事代表工作推进会，就全县代表工作进

行再安排、再部署。自治县人大常委会党组成员、副主任吕军出席会议并讲话，自治县人大常委会人代工委主任、副主任，全县 13 个乡镇人大主席（拟提名主席）、副主席参加会议。

会议传达了全市人大代表工作推进会精神，对各乡镇人大主席、副主席进行了履职培训，安排了 2023 年“人大代表之家”建设、民生实事票决制工作，部署了“我为群众办实事好事——峨边人大代表在行动”“履职作表率、建功新时代”主题实践活动。

会议指出，要深化思想认识，提高政治站位。要充分认识做好新时期人大代表工作是贯彻各级人大工作会议精神的必然要求，是践行全过程人民民主的具体举措，是密切与人民群众联系的本质要求，是加强和改进人大工作的基础工程。各乡镇人大主席团要切实提高思想认识，深入践行全过程人民民主，把代表工作放在更加重要的位置，全力推动代表工作高质量发展。

会议强调，要重学习，为依法履职奠基础。全县 13 个乡镇，有 12 名同志是新任或拟任人大主席，与之前的工作岗位相比，工作职能、任务、程序、方法都发生了很大变化，面对新岗位新角色，要准确把握新时代代表工作的特点和规律，不断提升工作能力和水平；要促履职，让代表活动有张力。要坚持把“人民选我当代表　我当代表为人民”作为人大代表履行职责的出发点和落脚点，发挥好代表的桥梁纽带作用。要积极稳妥推进民生实事项目人大代表票决制工作，扎实开展好“履职作表率、建功新时代”实践活动，持续深化“我为群众办实事好事——峨边人大代表在行动”主题活动，扎实开展“乡村振兴我出力”专题活动；要建平台，助为民代言有动力。要深入开展调查研究，进一步摸清家底，重点掌握全县“人大代表之家”建设硬件建设完成情况，闭会期间代表活动开展、人大主席团工作开展、“代表之家”运行等情况，重点解决“代表之家”设置布局优化调整、代表小组科学规范设置，使“代表之家”活动开展规范化、常态化；要强宣传，展履职风采有活力。要大力营造浓厚的舆论氛围，综合协调运用网络、报刊、抖音等各类媒体，广泛深入地宣传报道活动中涌现出的先进人物和感人事迹，及时总结推广好的经验做法，不断激发代表参加活动的激情与热情，充分展示代表为群众代言、为群众服务、为群众办实事的良好风貌。会前，与会人员前往毛坪镇、五渡镇五渡村参观了“人大代表之家”建设情况，听取了相关经验介绍。

同日　省直部门（单位）定点帮扶峨边县助力乡村振兴工作推进会在峨边召开。省国动办党组书记、主任洪波出席会议并讲话，办党组成员、机关党委书记喻华主持会议，省直机关工委党建督查处处长杨松到会指导。定点帮扶峨边的省直部门（单位）负责人及下派帮扶人员，乐山市、峨边县委县政府相关人员共计 50 人参加会议。

会上，峨边县委书记漆宾介绍了峨边乡村振兴及定点帮扶工作开展情况，省通信管理局、眉山职业技术学院等单位负责同志作了交流发言。

当天上午，洪波还率队考察调研了茗新村、产业示范园区、峨边二水厂。相关省直部门（单位）负责同志陪同调研。

19 日　峨边彝族自治县人大常委会副主任吕军带队调研自治县人民法院上半年重点工作开展情况并召开座谈会。调研组对县人民法院 2023 年上半年重点工作给予了充分肯定，同时指出，要进一步增强主动接受人大代表和人民群众监督的意识，加强与人大机关、人大代表的联系沟通；要围绕中心服务大局，为峨边发展保驾护航；要坚持从严管理，着力建设忠诚干净担当的干部队伍。

同日　市政协副主席提名人选、农工党乐山市委主委何棱一行，赴峨边就稳定和扩大就业工作开展调研。自治县政协副主席宋建萍及相关部门负责同志陪同调研。

同日　市妇联副主席刘俊芳一行莅临峨边彝族自治县妇联检查指导妇女儿童维权、家庭家教家风等工作。

19—20 日　峨边彝族自治县人大常委会执法检查组赴黑竹沟镇开展《中华人民共和国乡村振兴促进法》《四川省乡村振兴促进条例》（以下

称“一法一条例”）执法检查。执法检查组先后前往黑竹沟镇底底古村、古井村实地检查乡村振兴“一法一条例”贯彻落实情况；听取了县农业农村局和黑竹沟镇情况汇报；走访了部分群众和村组干部，详细了解民宿建设、投资、收益情况，并针对农文旅融合发展现状提出了建议意见。执法检查组肯定了黑竹沟镇贯彻施行“一法一条例”，全面推动“五大振兴”取得的成效。要求进一步提高政治站位，充分认识贯彻落实乡村振兴“一法一条例”的重要意义，持续深化宣传解读，确保“一法一条例”应知尽知；严格落实“一法一条例”各项要求，压实工作责任，理顺权责关系，运用法治思维和法治方式，纵深推进城乡融合发展，促进乡村振兴更好融入新发展格局；坚持问题导向，狠抓问题整改，高质量推进乡村振兴“一法一条例”贯彻落实。

20 日 乐山市人大常委会副主任罗新礼带队赴峨边开展市委人大工作会议重要部署落实情况和《乐山市三江岸线保护条例》执法检查专项督查，并召开座谈会。自治县委副书记潘福金，县人大常委会副主任简先林、付加荣、吕军，副县长颜磊陪同调研，自治县人民法院院长万华、自治县人民检察院检察长汪恒，县级相关部门负责人，各乡镇人大主席参加座谈会。

督导调研组一行先后深入五渡镇五渡村、龚嘴电站、毛坪镇凤凰村，实地查看“人大代表之家”建设、立法联系点建设、龚嘴电站鱼道建设、沙石堆场沙料整治情况。

同日 乐山市市场监管局党组成员、副局长雷兵带队到峨边彝族自治县督导安全隐患排查整治工作。县级相关部门负责同志参加督导。

雷兵一行先后对黑竹沟景区、峨边金鹅水电站特种设备进行实地督导检查。

雷兵一行还对黑竹沟镇药品安全进行了督导。

21 日 峨边彝族自治县召开营商环境建设攻坚指挥部第二次全体会议暨优化营商环境建设座谈会，县委常委、纪委书记李志斌，县委常委、副县长宣晓冬，县政府副县长杨秀英，县营商环境建设攻坚指挥部全体成员出席会议。

会上，自治县企业代表、个体工商户代表、部分乡（镇）、村（社区）和乡镇便民服务中心负责人以及人大代表、政协委员围绕全县营商环境、经营发展中遇到的困难问题等方面进行了发言并提出了诉求、意见和建议。会议要求，指挥部办公室认真梳理反映问题并形成清单，相关部门要在一个月内提出解决措施并回复，监督部门将对反映问题的处理情况开展满意度调查。

26 日 自治县委书记、县委全面依法治县委员会主任漆宾主持召开县委全面依法治县委员会第五次会议并讲话。县委副书记、县长、县委全面依法治县委员会副主任陈玉秀，县委副书记、县委全面依法治县委员会副主任潘福金，县委副书记龙克强等县领导，县委全面依法治县委员会委员，协调小组组长以及相关部门、各乡镇主要负责人参加会议。

会议集中学习习近平总书记在党的二十大报告中关于全面依法治国的重要论述、十二届省委全面依法治省委员会第一次会议精神，传达学习《关于进一步加强市县法治建设的意见》的通知精神、市委全面依法治市委员会第五次会议精神以及《行政机关开展行政自纠工作办法》。审议通过《中共峨边彝族自治县委全面依法治县委员会2023年工作要点》。

会议听取部分乡镇、县级部门年度述法报告，听取全面依法治县、四个协调小组以及道路交通安全和运输执法领域突出问题专项整治工作情况汇报，安排部署下一步工作。

同日 自治县委书记、县委网络安全和信息化委员会主任漆宾主持召开自治县委网络安全和信息化工作会议并讲话。县委副书记、县长陈玉秀，自治县委副书记潘福金、龙克强，李志斌、宣晓冬、曾艳等县领导，县网信委成员单位、县级相关部门主要负责同志、班子成员及中层正职参加会议。

会议集中学习习近平总书记对网络安全和信息化工作作出的重要指示精神，学习全国网络安全和信息化工作会议精神，听取上半年全县网络安全和信息化建设及舆情工作开展情况，安排部署成都大运会期间网络安全工作。

同日　自治县委书记、县禁毒委员会主任漆宾主持召开县禁毒委员会2023年第三次全体会议并讲话。县委副书记、县长、县禁毒委员会主任陈玉秀，县政协主席、县禁毒委员会第一副主任余平，县禁毒委员会各副主任、全体成员单位负责人参加会议。

会议传达学习了市委马波书记批示精神和7月21日市禁毒办工作会议精神，听取了县禁毒委员会“一办九专班”工作情况汇报，进一步安排部署全县禁毒工作。

同日　自治县委书记、县委城乡基层治理委员会主任漆宾主持召开县委城乡基层治理委员会全体会议并讲话。县委副书记、县政府县长、县委城乡基层治理委员会常务副主任陈玉秀，县委副书记、县委城乡基层治理委员会副主任潘福金出席会议。

会议传达学习了省委城乡基层治理委员会全体会议、全省城市基层党建引领基层治理工作会议、市委城乡基层治理委员会2023年第一次全体会议精神，审议通过了《“峨边汇治理1+9”实施方案》等文件。

县领导李志斌、卫熙、阿仲向阳、曾艳、陈伟、简先林、杨秀英、宋建萍，县级有关部门（单位）负责同志参加会议。

同日　自治县委书记、平安峨边建设领导小组组长漆宾主持召开2023年平安峨边建设领导小组第二次会议并讲话。县委副书记、县长、平安峨边建设领导小组组长陈玉秀，县委副书记、平安峨边建设领导小组副组长潘福金，县委副书记龙克强等县领导，平安峨边建设领导小组成员以及相关部门、各乡镇主要负责人参加会议。

会议听取了上半年平安建设工作开展情况，安排部署下半年工作。

27日　峨边彝族自治县召开2023年县委退役军人事务工作领导小组会议暨庆“八一”抗美援朝老兵座谈会。自治县委书记、县委退役军人事务工作领导小组组长漆宾出席会议并讲话，县人大常委会主任栗那针尔，县政协主席余平，县委副书记潘福金等县领导参加会议。

会议传达学习了习近平关于退役军人事务工作系列重要论述，听取了全县退役军人工作情况汇报，参会县领导现场慰问了抗美援朝老兵代表，并向评选的十名“优秀退役军人”颁发荣誉证书。

会前，漆宾、栗那针尔、余平、潘福金等县领导看望慰问了县公安干警、武警官兵和消防队员等，为他们送去了节日的问候和祝福，送上了慰问金和慰问品。

各乡镇党委书记、县委退役军人事务工作领导小组成员单位主要负责同志，退役老兵代表及家属代表，驻峨部队主要负责人，少先队员、青年干部职工、县境内企业代表参加会议。

同日　县委书记、县财委会主任漆宾主持召开了县委财经委员会2023年第5次会议，审议了《峨边彝族自治县政府投资项目全过程造价控制管理办法（试行）（送审稿）》等文件。

县委副书记、县长陈玉秀，县政协主席余平，县委副书记龙克强，县领导刘锋、卫熙、颜磊以及县纪委监委、县委办公室、县政府办公室、县委组织部、县委目标绩效办、县司法局、县财政局、县卫健局、县审计局、县供销社等主要负责同志参加会议，议题相关单位主要负责同志列席会议。

八月

1日　县委工作会议召开。会议深入学习贯彻习近平总书记来川视察重要指示精神，贯彻落实省委十二届二次三次全会和省委常委会（扩大）会议、省委工作会议，以及市委八届六次七次全会、市委工作会议、县委九届六次全会精神，分析盘点上半年工作完成情况，安排部署下半年工作任务，县委书记漆宾主持会议并讲话。

县委副书记、县长陈玉秀出席会议并传达习近平总书记来川视察重要讲话精神和省委工作会议、市委工作会议精神。县人大常委会主任栗那针尔，县政协主席余平，县委副书记龙克强出席。

会议以电视电话会议形式召开至各乡镇和县级各部门。县发改局、县经信局、县农业农村

局、沙坪镇、杨河乡作交流发言。县委、县人大常委会、县政府、县政协领导，县法院院长、县检察院检察长，黑竹沟景区管委会主任、县人武部政委，各乡镇党委书记，县级各部门主要负责人，县属国有企业、金融机构主要负责人，驻峨单位主要负责人，城区学校和医院主要负责人，乡镇全体干部、村（社区）“两委”干部、驻村工作队，县级部门全体机关干部等参加。

同日　峨边彝族自治县第十届人大常委会召开第23次党组（扩大）会议，专题传达学习习近平总书记来川视察重要指示精神和省、市、县委工作会议精神，研究部署有关工作。自治县人大常委会党组书记、主任栗那针尔主持会议并提出要求，副主任简先林、付加荣、张蓉芳、吕军出席会议，人大常委会机关全体干部职工参加会议。

会议指出，习近平总书记此次视察四川，听取四川工作情况汇报并发表重要讲话。总书记从脱贫攻坚、经济发展、改革开放、民生事业、生态环境、党的建设、社会大局稳定等方面概括了党的十九大以来四川工作取得的成绩。县人大常委会全体干部职工要站在政治和全局的高度，深刻领悟“两个确立”的决定性意义，坚决做到“两个维护”，充分认识总书记来川视察的重大意义，深刻领会总书记重要指示精神的丰富内涵、核心要义和实践要求，与学习宣传贯彻党的二十大精神、省委十二届三次全会、市委八届七次全会和自治县委九届六次全会结合起来，确保峨边人大工作始终沿着总书记指引的方向坚定前行。

会议强调，学习宣传贯彻省委十二届三次全会、市委八届七次全会和自治县委九届六次全会精神，是当前和今后一个时期全县的重要政治任务。全体党员干部要把思想和行动统一到县委决策部署上来，各工作办事机构要认真总结上半年工作，紧紧围绕人大常委会“一要点三计划”，充分准备，深入调研，按照新时代、新担当、新作为的要求，主动融入全县改革发展大局，认真履职尽责。积极参加全县安全生产“百日攻坚”专题活动，扎实开展好“履职作表率、建功新时代”主题活动，持续深化“我为群众办实事好事——峨边人大代表在行动”实践活动，在各项实践活动中勇挑重担，全面担负起宪法和法律赋予的各项职责，为推进全县经济社会发展献计出力，为奋力写好中国式现代化建设的峨边新篇章贡献人大力量。

2日　自治县生态环境保护委员会2023年第二次会议召开。自治县委书记漆宾主持会议并讲话，县委副书记潘福金，县领导冯锐、曾艳等出席会议。

会议传达学习了习近平总书记关于生态环境保护重要讲话重要指示精神，以及生态环境保护相关法律法规、文件精神，听取了县绿色发展工作委员会、生态保护与修复工作委员会、农业农村污染防治工作委员会、污染防治工作委员会以及上半年全县生态环境保护、“1＋5＋1”一张网重点项目工作情况汇报，审议通过了《峨边彝族自治县生态环境保护委员会2023年工作要点》《峨边彝族自治县“无废城市”建设实施方案》等议题，研究了峨边贯彻意见，部署了下一步工作。

3日　峨边彝族自治县人大常委会党组书记、主任栗那针尔率队到新场乡庞沟村，对安全风险隐患排查整治情况开展专题督查。自治县人大常委会副主任吕军，人大常委会相关工委、县级相关部门、新场乡主要负责人参加督查。

在新场乡庞沟村田子坪地灾隐患点，栗那针尔一行涉密林、穿荆棘，一路攀登而上，实地查看地灾隐患点，详细了解风险隐患排查整治工作落实情况。在实地查看后，栗那针尔要求，镇村相关负责人要及时开辟监测便道，加强值班值守、监测预警和应急救援准备等工作措施，筑牢防灾减灾安全防线。

督查中，栗那针尔强调，要深入学习贯彻党的二十大精神和习近平总书记关于防灾减灾救灾重要论述。各乡镇部门要全面落实县委县政府安全风险隐患大排查大整治“百日攻坚”行动要求，严格落实“12个100%”要求、“三避让”原则和“三个紧急撤离”“临灾强制撤离”刚性要求。全县各级人大代表要围绕县委县政府安全风险隐患大排查大整治“百日攻坚”行动，收集

群众建议意见，积极履行监督职责，督促相关部门和人员抓好各项安全工作落实，切实保障人民群众生命财产安全。

7日 自治县委书记漆宾率队开展“送清凉”慰问活动，向高温天气下坚守一线的职工送去问候和防暑降温物品。县人大常委会主任栗那针尔，县领导卫熙参加慰问。

漆宾首先来到东风新城阳光国际项目施工现场，看望慰问一线施工人员，对在高温下仍然奋战在一线的职工表示衷心的感谢和诚挚的问候。感谢他们为建设峨边作出的贡献，叮嘱他们做好防暑措施，保证人身、作业安全。他要求，项目施工单位树牢安全底线，做好安全隐患排查整治，增强职工安全意识，确保项目安全顺利推进。

在东风广场，漆宾向不畏酷暑、起早贪黑，辛勤奋战在工作一线的环卫工人们表示敬意，感谢他们在文明城市、卫生县城创建工作中所付出的辛勤汗水。他要求，县综合执法局要健全一线职工防暑降温工作制度，落实安全生产措施，切实保障环卫工人生命安全和身体健康。

在背峰山广场，漆宾看望慰问了高温酷暑坚守在一线的执勤民警，对执勤民警在连续高温下坚守岗位、履职尽责表示衷心感谢，叮嘱民警在认真履职的同时要做好防暑降温、注意劳逸结合，勉励民警要继续发扬艰苦奋斗、吃苦耐劳的精神，执好勤、站好岗，营造良好社会治安环境。

县总工会、县住房和城乡建设局负责人参加慰问。

8日 市委书记马波，市委副书记、市长陈光浩在市委机关会见刘素琴，代表市委、市政府和全市人民向她表示诚挚祝贺、致以崇高敬意。

会见中，马波、陈光浩与刘素琴亲切交谈，认真听取她讲述高空机舱抢救病人的过程。马波说，见义勇为是中华民族的传统美德，是流淌在我们血液里的文化基因。乐山是一座英雄辈出的城市，见义勇为精神一直在嘉州大地传承弘扬，涌现出了一大批舍己为人、救危扶困的英雄人物，他们以平凡造就伟大，以义勇之光激扬浩然正气，展现了嘉州儿女的责任担当和坚毅果敢。刘素琴同志在他人危急时刻挺身而出，以医护人员的专业素养和大德仁者的本分，在万米高空为濒危病人搭起生命之桥，以凡人善举生动诠释了白衣天使的高尚情操，彰显了人间真情、体现了人性大美，很了不起、很不简单。希望刘素琴同志珍惜荣誉，发挥榜样示范作用，希望全社会崇尚英雄、学习英雄、争做英雄，共同建设更高水平的平安乐山、法治乐山。

市领导廖全军，市级有关部门负责同志参加。

同日 自治县委书记漆宾主持召开上半年经济运行工作专题研究会，传达学习中共中央办公厅、国务院办公厅《关于更加有效发挥统计监督职能作用的意见》，分析盘点2023年上半年经济运行情况，安排部署下半年经济运行工作。相关县领导和县级有关部门负责同志参加。

会议传达学习了中共中央办公厅、国务院办公厅《关于更加有效发挥统计监督职能作用的意见》，听取了全县上半年经济指运行情况汇报。

9日 自治县委落实中央和省委巡视组、市委巡察组反馈意见整改领导小组会议、环保督察反馈问题整改情况“回头看”推进会、九届县委审计委员会第三次会议召开。自治县委书记漆宾主持会议并讲话。

会议传达学习了二十届中央审计委员会第一次会议精神、十二届省委审计委员会第二次会议精神和省委巡视反馈问题整改销号办法，审议通过了相关文件，听取了上级巡视、环保督察、上级审计反馈问题整改情况汇报。

10日 自治县委书记漆宾主持召开全县防范治理电信网络诈骗工作和“禁毒摘帽”工作推进会。会议就近期全县反诈、禁毒工作情况作了通报，安排部署下一步工作。

县领导潘福金、冯锐、宣晓东、杨波、邹永强、舒安彬及各乡镇、县级相关部门等主要负责同志参加会议。

同日 自治县委书记漆宾主持召开县委农村工作领导小组2023年第七次全体会议暨全县巩固拓展脱贫攻坚成果同乡村振兴有效衔接工作会

议。会议传达学习了习近平关于“三农”工作重要论述及相关会议精神，听取和审议有关情况汇报，安排部署下一步工作。

会议指出，全县上下要提高政治站位，认真学习贯彻习近平总书记关于“三农”工作的重要论述和来川视察重要指示精神，全面落实中央和省委、市委农村工作会议精神，围绕全县“12335”农业发展思路，加快建设“十强”现代农业强县。

会上，与会人员观看了全县环保曝光专题片，并为最脏乡镇、最乱乡镇、最脏单位和最懒单位发牌，警示各乡镇部门正视问题、细化措施、补齐短板，打好环境卫生整治翻身仗，摘除“最脏”“最乱”“最懒”帽子，全面改善城乡人居环境。

县领导潘福金、冯锐、宣晓东、杨波、邹永强、舒安彬及各乡镇、县级相关部门等主要负责同志参加会议。

同日　自治县委书记漆宾赴新场乡宣传宣讲习近平总书记来川视察重要指示精神，督导学习宣传贯彻落实情况，调研乡村振兴、产业发展、基层治理、生态环境保护、保安全防灾害、基层组织建设等工作。他强调，要深入学习贯彻落实习近平总书记来川视察重要指示精神，切实把总书记的殷殷嘱托转化为工作的动力，抢抓发展机遇、明确主攻方向，一盘棋一条心一股劲，推动总书记的重要指示精神在峨边大地落地落实，奋力建设民族地区中国式现代化先行区。

县领导潘福金、曾艳，县级有关部门负责同志参加。

12日　自治县委副书记、县长陈玉秀带队深入基层一线，督导防汛减灾工作。她强调，要全面落实党中央决策部署和省、市、县工作要求，坚持人民至上、生命至上，强化底线思维、风险意识，抓细抓实安全生产和防汛救灾各项工作，千方百计确保人民群众生命财产安全。

陈玉秀先后来到五渡镇、平等乡受灾点，实地察看了山体塌方情况及周边地形地貌，听取地质专家意见，详细询问山体塌方灾害处置方式和排险处置工作中存在的困难和问题并提出指导意见。自治县政府办、应急局、自然资源局、水务局等部门相关负责同志参加督导。

14日　自治县委副书记、县长陈玉秀率队开展“送清凉”慰问活动，向顶着烈日坚守和奋战在一线的劳动者送去一份清凉、一份关怀。县委常委、总工会主席卫熙，县政府办、总工会相关同志参加慰问。

陈玉秀一行首先来到马嘶溪路口，看望慰问公路养护一线工作人员，对他们为建设美丽峨边做出的贡献表示感谢，并叮嘱他们在高温时段工作，要做好防暑降温，科学安排作息时间，确保身心健康。同时，希望广大公路养护工作者继续发扬爱岗敬业、无私奉献的好品质，为建设干净整洁的文明县城做出更大贡献。

在东风新城志愿服务岗，陈玉秀向不言苦不言累，坚守一线的旅游服务志愿者表示敬意，感谢他们坚守岗位，默默地奉献自己的青春力量。希望他们在为广大游客竭诚、热情服务中，展示出峨边优质旅游服务环境和志愿者良好形象，通过大家的共同努力，对外展现峨边的魅力和风采。

随后，陈玉秀来到大电公司看望慰问一线员工，感谢他们为企业发展和民生用电保障付出的辛勤劳动，叮嘱大家要提高夏日防暑意识，在保证安全生产的同时做好自我防护，确保以更好的状态投入到工作中。同时，要求相关企业守牢安全底线，做好高温时节各项工作，普及好防暑降温和急救知识，确保广大一线员工的身体健康和生命安全。

16日　自治县委书记、县委巡察工作领导小组组长漆宾主持召开全县巡察工作会议。他强调，要深入学习贯彻习近平总书记关于巡视工作重要论述和习近平总书记来川视察重要指示精神，全面贯彻落实全国巡视工作会议、全省巡视巡察工作会议和省委第五巡视组巡视乐山市工作动员会、全市巡察工作会议精神，更好发挥政治巡察利剑作用，为奋力谱写民族地区中国式现代化先行区提供坚强保障。

自治县委副书记、县长陈玉秀，县政协主席余平，县委副书记龙克强等县领导参加会议。

会议集中学习习近平总书记关于巡视工作重要论述，《中国共产党巡视工作条例》《被巡视党组织配合中央巡视工作规定》等党内法规，以及中央、省委、市委巡视巡察工作有关会议精神。传达学习省委第五巡视组巡视乐山市工作动员会、全市巡察工作会议暨八届市委第四轮巡察动员部署会会议精神。

会议还安排部署了禁毒、创文、创卫等有关工作。

各乡镇党委书记、县级各部门主要负责同志、县属国有企业、部分城区学校和医院主要负责同志参加了会议。

同日　在第六个“中国医师节”即将到来之际，自治县委书记漆宾率队到县人民医院调研“组团式”帮扶工作，走访慰问“组团式”帮扶医疗卫生人才，向他们送去县委、县政府的亲切关怀，并通过他们向全县广大医务工作者致以节日的问候和美好的祝愿。自治县委副书记龙克强参加调研。

来到县人民医院，漆宾实地察看该院创伤急救中心和危重症孕产妇救治中心建设情况，与一线医务人员面对面交流，详细了解诊疗能力、健康服务、人才队伍建设、医院管理等方面情况，并看望慰问了部分医师代表。

在随后召开的交流座谈会上，漆宾首先向乐山市中区人民医院全体“组团式”帮扶人才的辛勤耕耘、默默付出表示衷心的感谢，并致以崇高的敬意。听取了“组团式”帮扶有关情况汇报后，漆宾与大家亲切交谈，详细询问了解他们的工作、生活情况。

17 日　自治县委副书记、县长陈玉秀赴黑竹沟镇宣讲习近平总书记来川视察重要指示精神，督导调研安全生产、防汛减灾、旅游服务、禁毒等工作。她强调，要深入学习贯彻落实习近平总书记来川视察重要指示精神，在县委县政府的坚强领导下，带领广大党员群众奋力谱写峨边发展新篇章。

陈玉秀一行先后来到大堡镇九家明洞、金岩乡共和村 1 组、黑竹沟镇西河村、黑竹沟景区游客中心、云上古井民宿，通过看现场、听汇报等形式，详细了解山洪灾害点地灾防治、旅游服务、禁毒工作开展情况，并提出工作要求。

19 日　自治县委副书记、县长陈玉秀先后来到县中医医院、红旗镇卫生院，看望慰问基层一线医师代表。鼓励他们要坚守初心、坚定信念、尽心尽责，大力弘扬和主动践行敬佑生命、救死扶伤、甘于奉献、大爱无疆的崇高精神，为筑牢全县人民群众身体健康安全墙贡献力量。县政府办、县卫健局有关负责同志参加。

陈玉秀一行先后到县中医医院残疾儿童康复中心、行政办公场所、红旗镇中医馆、疫苗接种中心和住院部，详细察看办公场所建设和就医环境，了解日常运营和基层公共卫生服务情况，调研基层卫生健康体系建设等相关工作。陈玉秀还看望慰问了王小东、罗利霞、耍惹阿木等医师代表。

23 日　峨边彝族自治县医药领域集中整治工作启动会在自治县卫健局召开。

自治县委副书记潘福金，舒安彬、徐雁等县领导，县级相关部门、县属各医疗卫生单位主要负责人参加会议。

会议解读了峨边彝族自治县医药领域腐败问题集中整治工作实施方案并作安排部署。

同日　自治县委书记、县级田长漆宾主持召开 2023 年全县田长制第一次全体会议暨耕地保护卫片执法工作推进会议时强调，要深入学习贯彻习近平总书记关于耕地保护的系列重要批示指示精神，特别是习近平总书记来川视察重要指示精神，讲政治、守底线，长牙齿、抓整改，强督查、促落实，牢牢守住耕地保护红线和粮食安全底线，为奋力建设民族地区中国式现代化先行区提供坚实支撑。县委副书记、县长、县级田长陈玉秀参加。

会议听取了 2023 年上半年全县耕地保护工作情况汇报，审议了有关文件，五渡镇、红旗镇、平等乡就耕地保护等工作作了表态发言。

会议以视频形式开到各乡镇，各县级副田长、县田长制办公室及成员单位主要负责人、各乡镇党委书记、县属国有企业主要负责人在主会场参加，各乡镇长、乡镇分管负责同志，各村（社区）主要负责同志在分会场参加。

28日 乐山市政协八届委员、市发展改革委党组成员、副主任刘群，乐山市政协八届委员、民建乐山市委副主委、国家电网四川乐山供电公司副总经济师黄跃波一行深入大堡镇开展“八个一”履职活动，共话乡村振兴发展大计。自治县政协党组成员、副主席宋建萍陪同。

29日 自治县委书记漆宾赴沙坪镇宣讲宣传习近平总书记来川视察重要指示精神，督导学习宣传贯彻情况，调研农村居民聚集点规划、产业发展、巩固拓展脱贫攻坚成果、组织建设、基层治理等工作。他强调，要深入学习贯彻落实习近平总书记来川视察重要指示精神，牢记嘱托、感恩奋进，切实把总书记的殷殷嘱托转化为做好工作的强大动力，努力走出一条彰显沙坪特色的现代化高质量发展之路。

县委副书记潘福金，县级有关部门主要负责同志分段参加。

同日 乐山市人大常委会党组副书记、副主任阿刘时布率队赴峨边彝族自治县新林镇九龙村开展大学生慰问活动。自治县人大常委会主任栗那针尔、副主任付加荣参加。

在慰问活动上，阿刘时布一行对九龙村新考录大学生进行了祝贺，并对新考录及在校大学生进行了慰问。阿刘时布希望他们在校期间，要珍惜来之不易的学习机会，做到尊敬师长、团结同学、遵章守纪，争做好人好事，让自己在德、智、体、美、劳方面得到全面发展，将来成为对社会有用、对国家有贡献的人。同时，还要带着一颗感恩之心回馈家乡，成为家乡的骄傲。学生代表在发言中，表达了感激与奋发之情，表示一定会更加刻苦认真学习，健康成长，取得更好的成绩来回报社会和各级领导的关怀，不辜负社会各界对他们的帮助与殷切期望，将来以优异成绩、良好表现来回报社会、报效国家，并传承爱心接力棒。活动期间，阿刘时布一行还实地调研了九龙村帮扶工作、村集体经济发展情况以及河长制工作。

30日 市委宣讲团第三宣讲分队成员，市委党校副校长、教授赵平一行到峨边开展习近平总书记来川视察重要指示精神宣讲。自治县委书记漆宾主持报告会并讲话。自治县委副书记、县长陈玉秀，县人大常委会主任栗那针尔，县政协主席余平参加。

赵平以《铭记关怀　感恩奋进　奋力谱写中国式现代化四川新篇章》为题，从习近平总书记来川视察重要指示精神的重大意义、丰富内涵、落地落实三个方面，全面解读了习近平总书记来川视察重要指示精神。

县四大家在家领导，县法院院长、县检察院检察长、黑竹沟管委会主任，各乡镇党委书记、县级各部门有关负责人，县属国有企业负责人、县内金融机构负责人、城区中小学校长、县级医疗机构负责人参加了报告会。

市委第三宣讲队成员还在沙坪镇、大电公司，对镇村干部和县属规上企业员工进行了宣讲。

同日 峨边召开县委常委会集体调研督导禁毒专项工作现场会，深入贯彻习近平总书记对禁毒工作的重要指示批示精神，调研督导当前禁毒工作推进情况，研究部署下一阶段重点工作。

自治县委书记、县禁毒委主任漆宾，县委副书记、县长、县禁毒委主任陈玉秀，县人大常委会主任栗那针尔，县政协主席余平，在家县委常委，县纪委班子成员，县禁毒委“一办九专班”牵头部门主要负责人以及各乡镇党委书记参加会议。

会议通过“四不两直”方式先后深入相关点位现场调研督导。

31日 自治县委书记漆宾主持召开全县防灾减灾和安全生产工作会议。他强调，要深入学习领会习近平总书记来川视察重要指示精神和习近平总书记关于安全生产和防灾减灾救灾重要论述，坚决贯彻习近平总书记对凉山州金阳县山洪灾害的重要指示和李强总理等中央领导同志批示要求，不折不扣落实党中央、国务院，省委、省政府和市委、市政府部署要求，抓细抓实抓牢防灾减灾和安全生产各项工作，坚决维护全县社会大局稳定。

县委副书记、县长陈玉秀，县人大常委会主任栗那针尔，县政协主席余平，县委副书记潘福金、龙克强参加会议。

会议还对全县信访维稳、禁毒等工作进行了安排部署。

各乡镇、县级相关部门主要负责同志参加会议。

同日　峨边彝族自治县工会第五次代表大会举行。自治县委书记漆宾，乐山市总工会党组书记、常务副主席郑强出席开幕式并讲话，县委副书记、县长陈玉秀，县人大常委会主任栗那针尔、县政协主席余平，县委副书记潘福金等县领导出席开幕式。县委常委、总工会主席卫熙主持会议。

大会在雄壮的国歌声中开幕。来自全县各行各业的120名工会代表和部分特邀代表出席。共青团县委代表群团组织向大会致贺词。

九月

1日　2023年第六期峨边青年干部大讲堂开讲。自治县委书记漆宾参加大讲堂并为本期“峨边青年干部大讲堂”“优秀青年干部”荣誉称号获得者颁奖。县委副书记、县长陈玉秀，县人大常委会主任栗那针尔，县政协主席余平，县委副书记潘福金、龙克强等县领导参加。

活动通过现场直播形式进行，县上设主会场，各乡镇、县级各部门、县属各国有企业设分会场。县级部门、县属国有企业主要负责同志，各乡镇、县级部门、县属国有企业办公室主任（负责人）在主会场参加。县级各部门、各乡镇干部职工，县属各国有企业中层及以上管理人员在分会场参加。

同日　自治县委书记漆宾率队到峨边彝族自治县沙坪小学调研沙坪小学集团化办学情况。县委副书记潘福金，县级相关部门负责人陪同。

秋季开学第一天，走进沙坪小学，校园秩序井然，师生精神饱满。漆宾一行先后走进学校教学楼、水墨彝乡艺术团、机器人活动室等地，听相关负责人介绍，与师生亲切交谈，了解开学情况。在水墨彝乡艺术团，漆宾一行观看了学生们的合唱表演《彝山彝水等你来》。

同日　峨边彝族自治县妇女第七次代表大会召开，自治县委书记漆宾，市妇联党组成员、副主席徐雯出席开幕式并讲话，县委副书记、县长陈玉秀，县人大常委会主任栗那针尔，县政协主席余平等县领导出席开幕式。

大会在雄壮的国歌声中开幕。来自全县各行各业的108名妇女代表和部分特邀代表出席。自治县群团组织代表向大会致贺词。

当天下午，选举大会通过无记名投票选举产生了峨边彝族自治县妇联第七届执行委员会委员。

4日　峨边彝族自治县2023年乡科级领导干部进修班暨中青年干部培训班在市委党校开班，市委党校常务副校长蒋勤勇，县委副书记潘福金，县领导刘锋出席开班式并讲话，70名参训学员参加开班式。

在自治县妇联七届执委会第一次全体会议上，选举产生新一届自治县妇联领导班子，李林当选为自治县妇联第七届执行委员会主席，杨敏为副主席。

会议指出，全体学员要重视和珍惜此次学习机会，努力把学习成果转化为推动高质量发展的思想共识、工作思路和具体举措。

5日下午　峨边彝族自治县“德古”彝汉双语讲堂人大政府系统理论宣讲报告会在自治县人大常委会机关五楼会议室举行。自治县人大常委会机关、政府机关全体干部参加报告会。

会上，来自县卫健局讲师李川玉以《最美“空中天使”刘素琴》为主题，讲述了县人民医院消毒供应中心护士长刘素琴的先进事迹，深入阐述了刘素琴长期坚守抢救护理一线、默默奉献的平凡而又动人的事迹，生动诠释了模范标杆的时代精神，号召全体党员干部要以刘素琴为榜样，迅速掀起学习刘素琴见义勇为精神的高潮，学习她心系人民、心怀大爱、爱岗敬业、淡泊名利、无私奉献的精神，发出了致敬英雄、学习英雄、创先争优的号召。来自县公安系统的讲师王潇，首先以《习近平总书记来川视察重要指示精神》为主题，深入浅出地为大家宣讲了习近平总书记来川视察重要指示精神和省第十二次党代会精神的重大历史意义、丰富内涵、核心要义等内容。接着，又以《贯彻省市县重要会议精神，学习网络知识，确保网络安全》为主题，为大家讲

解了网络安全的重要性，以案例为导向，让与会人员充分了解和掌握网络舆情和网络电信诈骗的有效应对方法。

宣讲会结束后，参会人员纷纷表示，将以今天的理论宣讲报告会为契机，继续深入学习、深刻领会习近平总书记来川视察重要指示和中央、省委十二届三次全会、市委八届七次全会、县委九届六次全会精神要义，深学笃行，悟透精髓。同时，将结合工作实际，大力弘扬最美“空中天使”刘素琴的优秀品质，充分运用好理论宣讲报告成果，振奋精神加油干，在巩固脱贫攻坚成果、推进乡村全面振兴的生动实践中勇立新功，为奋力建设美丽峨边，推动民族地区中国式现代化先行区建设开好局、起好步！

6—7 日 峨边彝族自治县人大常委会调研组深入自治县人民医院、中医医院等城区重点医疗机构开展专题调研。

调研组一行实地察看了医院重点科室设备设施，听取医院负责人汇报，并与医护人员座谈交流，详细了解医院在人员配备、运营管理、推进医疗改革、提升服务水平等方面的发展现状，认真梳理了存在的问题和面临的困难。调研组认为，两所医院在抓党建引领、重点专科建设、等级创建、医疗救治保障、急诊急救能力提升等方面付出了艰辛努力，为全县人民生命健康和医疗卫生事业发展做出了积极贡献。

调研组建议，要狠抓队伍建设，积极向上汇报，配齐配强领导班子，多措并举招录专业技术人才补齐科室员额，确保有人干事，同时，加大对年轻医护人员培养力度。要狠抓运营管理，紧紧围绕“防”“救”“治”“养”“转”“管”六字方针，以特色专科建设、品牌创建为抓手，争取人流红利，为医疗机构健康运行、良性发展提供资金保障。要狠抓机制突破，借鉴先进经验做法，有效整合县域医疗资源，推动全县医疗卫生事业高质量发展。

8 日 自治县委书记漆宾赴新林镇宣传宣讲习近平总书记来川视察重要指示精神并检查安全生产和防灾减灾工作，督导学习宣传贯彻落实情况，调研项目建设、乡村振兴、防灾减灾、安全生产、农文旅融合发展和基层组织建设等工作。他强调，要深入学习贯彻习近平总书记来川视察重要指示精神，铭记关怀、感恩奋进，切实把习近平总书记的殷殷嘱托转化为推动高质量发展的强大动力，加快建设宜居宜业和美乡村。

县委副书记潘福金，县领导郜欣，县级有关部门主要负责同志参加。

9 日 根据县委、县政府统一安排，县委书记漆宾，县委副书记、县长陈玉秀，县人大常委会党组书记、主任栗那针尔分别前往部分学校看望慰问一线教师和教育工作者，感谢他们长期以来为民族地区教育事业作出的贡献，向全县广大教师、教育工作者和离退休教师致以节日的慰问和美好的祝福。

栗那针尔前往城区二小看望慰问优秀教师、困难教师代表。

县委副书记潘福金，县领导郜欣，县级相关部门负责同志分段参加。

12 日 自治县委书记漆宾赴五渡镇宣传宣讲习近平总书记来川视察重要指示精神，督导学习宣传贯彻落实情况，调研防汛减灾、乡村振兴、农文旅融合等工作。他强调，要持续深入学习宣传贯彻习近平总书记来川视察重要指示精神，树牢政治意识、增强担当精神，突出规划引领先行，坚持把发展产业作为推动乡村振兴的有力抓手，扎实推进宜居宜业和美乡村建设。

县委副书记龙克强，县级相关部门负责同志分段陪同。

14 日 自治县委书记、县委农村工作领导小组组长漆宾主持召开县委农村工作领导小组 2023 年第八次全体会议暨业务培训视频会。他强调，要切实提高政治站位，坚决守住防止返贫致贫底线，严格对标对表，持续精准发力，做细做实各项工作，全力以赴做好脱贫攻坚后评估迎检工作。会议邀请四川省乡村振兴局计财处处长薛兵作专题辅导。

县委、县人大常委会、县政府、县政协领导，县法院院长、县检察院检察长，黑竹沟景区管委会主任、县人武部政委，各乡镇党委书记，县级有关部门、有帮扶任务的县属国有企业、县

境内金融机构主要负责同志参加会议。会议以视频形式开到乡镇、村（社区）。

同日　自治县委学习贯彻习近平新时代中国特色社会主义思想主题教育领导小组会议召开，县委书记、领导小组组长漆宾主持会议并讲话。他强调，要深入学习贯彻习近平总书记关于主题教育系列重要讲话和重要指示批示精神，全面落实党中央和省委关于主题教育的部署安排，扛牢政治责任，精心组织开展，扎扎实实抓好主题教育各项工作，确保峨边主题教育良好开局、引向深入。

县委副书记、县长、领导小组副组长陈玉秀出席会议。

会议传达学习中央和全省学习贯彻习近平新时代中国特色社会主义思想主题教育第一批总结暨第二批部署会议精神、市委常委会议精神、全市主题教育工作会议精神，省委、市委主题教育领导小组有关文件精神，审议并通过有关文件和方案，安排部署近期全县主题教育重点工作。

领导小组副组长及成员，县级有关部门负责同志参加会议。

15日　峨边彝族自治县学习贯彻习近平新时代中国特色社会主义思想主题教育工作会议召开，自治县委书记漆宾主持会议并讲话。他强调，要深入学习贯彻习近平总书记关于主题教育系列重要讲话和指示批示精神，全面落实党中央和省委、市委关于开展主题教育的部署安排，精心组织开展好主题教育，凝心铸魂，以学促干，奋力建设民族地区中国式现代化先行区。省委第二巡回督导组相关成员到会指导。

自治县委、县人大常委会、县政府、县政协领导班子成员，县法院院长、县检察院检察长、黑竹沟风景名胜区管委会主任，县级各部门主要负责同志，部分驻峨机构、城区学校、医院及县属国有企业党组织主要负责同志，各乡镇党委书记、纪委书记、组织委员、宣传委员等参加会议。

同日　自治县委书记漆宾主持召开九届自治县委常委会第68次会议。县委副书记、县长陈玉秀，县人大常委会主任栗那针尔，县委副书记潘福金、龙克强等县领导出席。

会议传达学习了中央、全省学习贯彻习近平新时代中国特色社会主义思想主题教育第一批总结暨第二批部署会议精神，乐山市学习贯彻习近平新时代中国特色社会主义思想主题教育工作会议精神和省、市相关文件精神，听取全县主题教育筹备工作情况汇报，研究部署下一步工作。会议还研究了其他事项。

18日　自治县委书记漆宾赴毛坪镇宣讲宣传习近平总书记来川视察重要指示精神，督导学习宣传贯彻落实情况，调研乡村振兴、产业发展、防灾减灾等工作。他强调，要持续深入学习宣传贯彻习近平总书记来川视察重要指示精神，做实做细基层工作，加快发展特色优势产业，争创一二三产融合发展示范镇。

其间，漆宾还来到小河子战斗遗址，实地察看遗址现场和周边环境，他指出，要坚持规划引领先行，深挖红色历史资源，探索多元发展模式，助推文农旅融合发展。

县领导曲别木良、曾艳、杨秀英，县级相关部门负责同志分段陪同。

同日　乐山市人大常委会调研组深入峨边彝族自治县，调研人大代表工作。

调研组一行先后来到龚嘴大桥，现场了解市人大代表关于龚嘴大桥维修改造建议的办理情况；从龚嘴大桥前往毛坪镇，沿线了解县人大代表“关于严厉整治峨轿路上大货车超速、抛洒滴漏现象的建议”办理情况；在毛坪镇、新林镇白沙河片区现场察看“人大代表之家”提档升级情况；前往峨边城区第二供水厂调研2022年县级民生实事项目实施情况；在新林镇茗新村调研该镇2023年民生实事项目实施情况。每到一处，调研组现场察看、听取汇报、查阅资料、随行交流，多维度了解峨边人大代表工作开展情况。

调研组对峨边近年来人大代表工作所取得的成绩给予了充分肯定，认为县人大常委会高度重视代表工作，深入贯彻落实全市人大代表工作推进会议精神，结合“履职作表率、建功新时代”实践活动，全县代表工作有思路、有行动、有探索，特别是在“人大代表之家”运行的赋能增效、充分发挥各级人大代表的作用、为代表履职提供服务保障、指导乡镇人大工作方面有特色、

有亮点、有成效。就下一步工作，调研组提出了指导性意见建议，要持续加强代表培训工作，不断提高代表的履职能力和水平；要进一步凝聚代表的合力，把五级人大代表履职的积极性充分调动起来，努力实现各级人大代表作用发挥最大化；要打造有特色、有亮点的代表活动阵地，建设运行好“人大代表之家”平台，结合实际常态化开展活动，以更高标准、更严要求推进人大工作与时俱进、高质量发展，确保代表与人民群众真联系、取得真效果；要加强经验总结和宣传推广，对人大代表工作中的好经验、好做法要善于总结提炼，扩大宣传报道范围，形成良好的舆论氛围。

19 日 自治县委书记、县财经委员会主任漆宾主持召开县委财经委员会 2023 年第 6 次会议，审议了《加快推进革命老区脱贫地区民族地区盆周山区振兴发展的意见》等文件。

县委副书记、县长陈玉秀，县委副书记龙克强等县领导出席。

县纪委监委、县委办公室、县政府办公室、县发改局等相关部门主要负责同志参加会议，议题相关单位主要负责同志列席会议。

19—28 日 峨边彝族自治县县级领导干部学习贯彻习近平新时代中国特色社会主义思想主题教育读书班举行。自治县委书记漆宾强调，要持续在学懂弄通做实习近平新时代中国特色社会主义思想上下功夫，切实把学习成果转化为坚定理想、锤炼党性和指导实践、推动工作的强大力量，一盘棋一条心一股劲，为奋力建设民族地区中国式现代化先行区贡献新的更大力量。

自治县委、县人大常委会、县政府、县政协领导，县法院院长、县检察院检察长、黑竹沟管委会主任参加。各乡镇党政主要负责人、县级各部门主要负责同志，县委各巡察组组长，县人大常委会各工作委员会和县政协各专门委员会主要负责同志，部分驻峨机构、在峨企事业单位、学校、医院、国有企业党组织主要负责同志列席。

28 日 峨边彝族自治县禁毒委员会 2023 年第五次全体会议在县委一会议室召开，县委书记、县禁毒委主任漆宾主持会议并讲话。县政府县长、县禁毒委主任陈玉秀，县政协主席、县禁毒委第一副主任余平出席会议。

会议集中学习了市委书记马波和市委常委、市政法委书记廖全军的批示精神，听取了县禁毒委“一办九专班”工作汇报，安排部署了有关工作。

县禁毒委副主任、各专班组长、各成员单位主要负责同志、乡镇党委书记参加会议。

30 日 峨边彝族自治县在烈士陵园举行烈士纪念日缅怀仪式。自治县委书记漆宾，县委副书记、县长陈玉秀，县人大常委会主任栗那针尔，县政协主席余平等县领导出席缅怀仪式。陈玉秀主持缅怀仪式。

自治县委、县人大常委会、县政府、县政协领导，县委退役军人事务工作领导小组成员单位主要负责同志、驻峨部队和公安干警代表、烈士家属、村（社区）干部和群众、教育系统师生代表等共 160 人参加缅怀活动。

30 日—10 月 1 日 自治县委副书记、县长陈玉秀深入沙坪、红旗、黑竹沟等乡镇和工业产业园区调研督导中秋、国庆节期间安全生产、旅游服务、市场保供、值班值守、禁毒防艾等工作。她强调，要始终保持“时时放心不下”的责任感，加强值班值守，统筹抓好各项重点工作，确保国庆黄金周安全稳定。县领导吴涛等分段参加调研。

陈玉秀先后来到东方红超市、恒业硅业、红旗镇、黑竹沟镇、黑竹沟景区、火车南站、“萌萌猪”亲子乐园、龚嘴驿站 A 区、五渡镇和毛坪镇大河坝客运码头等地点，通过看现场、查资料、走访督导的形式调研督导“双节”期间安全生产、市场保供、旅游服务等工作。

十月

6 日 陈玉秀赴平等乡调研巩固脱贫攻坚成果、产业发展、安全生产、森林防灭火、禁毒防艾等工作。

陈玉秀首先来到平等乡督导乡镇安全生产、禁毒防艾、值班值守等工作情况及以工代赈项目

进展情况。在拟建项目基地，陈玉秀一行现场查勘，听取乡村两级项目前期工作情况汇报。她要求，要加快项目前期准备工作进度，力争项目尽快实施，早日发挥经济和社会效益，助推乡村振兴。

8日 峨边创建国家卫生县攻坚大会在县委会议室召开，自治县委书记漆宾，县人大常委会主任栗那针尔，县政协主席余平等县领导出席会议。

会议邀请了市中区国家卫生城市长效管理指挥部办公室专家进行专题辅导。有关乡镇、县级各部门及县属国有企业、金融机构主要负责人参加会议。

同日 峨边彝族自治县人大常委会召开工作评议动员会，安排部署对自治县交通运输局的评议工作。

会议指出，开展工作评议是法律赋予人大的重要职权，目的是为了促进部门改进工作，更好地服务发展、服务群众，推动解决人民群众普遍关心的热点难点问题。会议强调，要严格程序、精心组织、形成合力，切实提高评议工作的质量和效率；被评议单位要认真总结工作，查找问题，剖析原因，评议工作组要深入调查研究，多渠道、多层次、全方位听取意见和建议；按照以评促改、边评边改的原则，认真抓好整改工作，把各类问题整理归类，不折不扣抓好整改落实。

9日 自治县召开返乡创业暨新型经营主体座谈会，自治县委书记漆宾出席会议并讲话，县委副书记龙克强主持会议。

会议指出，新型经营主体是经济运行的“细胞”，也是推进经济社会稳定发展、群众收入增长的积极力量。近年来，在县委、县政府的坚强领导下，在各位返乡创业企业家朋友的奋力拼搏下，全县新型经营主体呈现蓬勃发展态势，为民营经济健康发展奠定了坚实基础。

会上，县市场监管局（民营办）通报2023年1—9月全县经营主体培育情况；县供销社（国资金融办）介绍金融服务业政策；新型经营主体培育相关单位和新型经营主体代表分别作了发言。

县领导冯锐、阿仲向阳、曾艳、杨秀英及县级有关部门、部分驻峨机构、在峨企事业单位主要负责同志和新型经营主体代表参加会议。

10日 自治县2023年秋季学期主体班集中结业仪式举行。自治县委书记漆宾出席集中结业式并讲话。漆宾强调，要按照习近平总书记对青年干部提出的48字要求，牢记嘱托、埋头苦干，加强思想淬炼、政治历练、实践锻炼，在奋力建设民族地区中国式现代化先行区的生动实践中，书写更加绚丽更加精彩的奋斗答卷。

集中结业式上，优秀学员代表分别进行了交流发言，漆宾还为优秀学员颁发了证书。

同日 市侨联主席殷志斌一行深入峨边调研侨联工作。

殷志斌一行先后来到自治县人民检察院、县侨联，实地调研峨边“检侨合作”、侨务工作开展情况后指出，峨边侨务工作要发挥自身优势，加快阵地建设和平台搭建，在联系服务侨商、侨企和归侨侨眷上再发力，为峨边经济社会发展作出侨联贡献。

殷志斌一行还来到峨边彝族自治县委统战部，宣讲宣传习近平新时代中国特色社会主义思想、习近平总书记来川视察重要指示精神、习近平总书记关于意识形态工作重要论述、党的二十大精神、第十一次全国归侨侨眷代表大会精神、省委十二届三次全会精神、省委书记王晓晖来乐调研指示精神、市委八届七次全会精神。

自治县委常委、统战部部长阿仲向阳出席并主持宣讲会。

11日 峨边彝族自治县人大常委会党组书记、主任栗那针尔对自治县烟草公司进行专题调研。

栗那针尔实地察看烟草公司营业厅、办公用房、功能用房等情况，并主持召开座谈会，对该公司用房面积、土地归属、土地性质等内容作了详细了解。栗那针尔强调，目前，峨边发展势头强劲，未来可期，特别是城区，寸土寸金，合理利用好现有土地资源十分必要。要对现有的土地资产进行高效利用，给人民群众办理业务带来最大的便利；要认真研究峨边资源禀赋、产业发展

结构需求特点，将更多资源配置到峨边经济社会发展的重点领域和关键环节，不断拓展深化合作领域，助力峨边实现高质量跨越式发展。

同日　由中宣部印刷发行局、四川省委宣传部指导，乐山市委宣传部、四川新华出版发行集团主办，峨边彝族自治县委宣传部、新华文轩出版传媒股份有限公司承办的2023天府书展农家书屋分展场启动仪式在峨边茗新村“彝风书吧”隆重举行。中宣部印刷发行局副局长、一级巡视员董伊薇莅临指导并宣布2023天府书展农家书屋分展场启动，自治县委副书记、县人民政府县长陈玉秀致辞。

启动仪式上，进行了图书捐赠仪式和“‘文轩乡阅’阅读活动基地”揭牌仪式。启动仪式后，开展了“学习彝族刺绣”“我为彝绣代言”“火眼金睛辨天麻”“我为天麻作宣传”、手工制作等乡村研学活动。

17日　自治县委书记漆宾带领县委办公室机关党员到顺河社区开展“双报到”志愿服务活动。在创卫责任片区，他们身着“红马甲”，臂戴“红袖标”，手拿扫帚、小铲子等工具，对县委宿舍院进行全方位打扫。在了解到个别商铺门前摩托车乱停乱放问题后，漆宾迅速组织现场研究规范停放措施。同时，向周围商铺和住户宣传普及环境卫生、低碳环保等知识，引导群众养成并践行文明健康绿色环保的生活方式。

县委副书记潘福金参加活动。

同日　县委副书记、县长陈玉秀带领县政府办公室机关党员到沙坪镇大坪社区开展“双报到”志愿服务活动。

陈玉秀指出，创建国家卫生县是一项惠及百姓、改善民生的民心工程，全县上下要高度重视，攻坚克难，努力把创卫工作做深、做细、做实，全力以赴打好创卫攻坚战。要把创卫工作作为当前一项重要工作来抓，充分发挥群众主体作用，积极引导住户、商户主动参与，凝聚工作合力，确保步调一致，上下一心。要坚持问题导向，对照检查标准，解决不文明、不卫生现象。要加强日常督导检查，强化网格化管理，巩固创卫成果，防止乱象反弹。要提升管理和服务能力，营造更加方便、有序、整洁的环境，让人民群众生活过得更加舒心。

县政府党组成员郜欣参加活动。

18日　峨边彝族自治县人大常委会副主任吕军率执法检查组，对《峨边彝族自治县人居环境综合治理条例》（以下简称《条例》）贯彻实施情况开展执法检查。

检查组一行先后深入毛坪镇茶云村、云心村、新华村，实地查看农村垃圾治理、污水处理、养殖场粪污处理，以及村容村貌建设等情况，现场听取专项工作汇报，详细了解《条例》贯彻实施情况和推进农村人居环境整治工作的新思路、新举措及存在的困难和问题。

检查组对峨边贯彻实施《条例》情况和农村人居环境整治工作给予充分肯定，针对工作中存在的问题提出了意见建议。检查组强调，改善农村人居环境是关系广大农民切身利益的重大民生问题，是实施乡村振兴战略的重要内容。要广泛宣传推广农村人居环境整治的好典型、好经验、好做法，提高群众参与人居环境整治工作的主动性、积极性和自觉性，营造出全民开展人居环境卫生整治的浓厚氛围；要建立农村人居环境整治长效机制，健全完善组织保障、资金保障和执法保障，强化部门协调联动机制，凝聚农村人居环境整治共建共管合力；要坚持规划引领，坚持与乡村振兴战略相统一，因地制宜制定完善好乡村规划，走出一条符合农村实际发展之路，促进经济社会高质量发展。自治县生态环境局、农业农村局、综合行政执法局相关负责人陪同检查。

19日　为全面推进峨边创建国家卫生县工作，如期实现创卫阶段性目标任务，自治县创建国家卫生县指挥部办公室在大电公司培训中心组织召开创建国家卫生县攻坚培训大会。自治县委副书记潘福金出席会议并讲话，县领导郜欣主持会议。

会议要求，大家全面动员起来，拧成一股绳、握成一个拳头，全身心、全家庭、全时间、全力量投入到创卫迎检工作中来，确保完成创卫考核各项目标任务，全面整治不良环境，全民养成良好生活习惯，为奋力建设民族地区中国式现

代化先行区贡献更大力量。

县综合执法局、县市场监管局等县级相关部门负责人，县城区商铺业主参加培训会。

同日　自治县召开 2023 年中秋、国庆假期旅游工作总结暨“三区联动”项目攻坚指挥部工作会议。会议全面总结了中秋、国庆假期期间“保安全、保畅通、保服务”工作情况，分析全县旅游发展存在的问题短板，研究部署当前及今后一个时期的重点工作，奋力推动峨边现代文旅高质量发展。自治县委书记漆宾主持会议并讲话，县委副书记、县长陈玉秀，县委副书记龙克强等县领导出席会议。

会上，相关单位围绕保障 2023 年“中秋国庆”假期旅游工作作了交流发言。

会前，漆宾率队先后前往红旗镇、大堡镇、金岩乡、黑竹沟镇等黑竹沟风景区沿线，调研旅游服务环境建设情况。李志斌、曾艳、陈伟等县领导及黑竹沟景区沿线乡镇、县级相关部门负责同志分段陪同调研。

同日　自治县委书记漆宾，县委副书记、县长陈玉秀，县人大常委会主任栗那针尔，县政协主席余平分别看望慰问峨边离退休老干部，感谢大家为峨边经济社会发展作出的重要贡献，并通过他们向全县老干部、老同志、老年朋友致以节日问候和美好祝福。

县委副书记潘福金、龙克强等县领导分别到老同志家中，向他们致以节日问候和良好祝愿。

20 日　九届县委第四轮巡察工作动员部署会召开。会议强调，全县上下要深入学习贯彻党的二十大精神和习近平总书记关于巡视工作的重要论述以及来川视察重要指示精神，凝心聚力抓发展、同向发力强监督、携手拼搏出成效，为奋力建设民族地区中国式现代化先行区提供坚强保障！自治县委书记、县委巡察工作领导小组组长漆宾，县委副书记潘福金，县领导李志斌、刘锋出席会议。

县委巡察工作领导小组成员，相关县级部门主要负责人，县委巡察办、县委巡察组全体人员参加会议。

同日　自治县召开第五次全国经济普查工作推进会，研究部署有关重点工作。自治县委书记漆宾主持会议并讲话，他强调，要深入学习贯彻习近平总书记关于经济普查工作重要指示批示精神，全面落实党中央、国务院和省委、省政府以及市委、市政府决策部署，扎实做好“五经普”各项工作，以高质量经济普查助推峨边高质量发展。

县领导冯锐、曾艳、陈云明，各乡镇党委书记、分管领导，县级相关部门主要负责人，县经普办全体人员参加会议。

同日　召开 2023 年府院联席会暨依法行政专题培训会议。县政府副县长邹永强主持会议，邀请市中区法院审管办主任曹银萍、市中区法院行政庭庭长李巨、市中区法院员额法官田萌参加会议，县委副书记、县长陈玉秀出席会议并讲话。会议通报 2022 年全县法治政府建设暨行政复议工作情况，2022 年全县涉府案件审判、执行工作情况及 2022 年峨边行政审判案件总体情况，就依法行政方面存在的具体问题进行专题培训。

县法院院长万华，各乡镇长，县级有关部门主要负责人参加会议。

25—26 日　自治县委书记漆宾率队赴浙江杭州、丽水等地考察学习。

在杭州市西湖区，考察组一行来到国家林业和草原局竹子研究开发中心，就林竹产业高质量发展展开交流。考察组一行首先参观了竹家居工程中心展厅，在随后召开的座谈会上，双方围绕科技合作、林竹资源利用等展开深入交流，希望在林竹产业科技创新与企业技术服务方面进一步加深合作，共同推动林竹产业转型升级融合发展。座谈会后，考察组一行还参观了竹子研究开发中心实验室。

在丽水市景宁畲族自治县，考察组一行先后来到大漈乡、东坑镇、大均乡、鹤溪街道，通过看展馆、听介绍、学经验，就农文旅融合发展、美丽乡村建设、少数民族文化传承与发展、城市建设等领域，进行实地考察调研，并开展深入交流。考察组一行表示，景宁畲族自治县发展目标定位准确、特色突出，相关经验和做法值得学习借鉴。要立足峨边实际，牢牢把握高质量发展这

个首要任务，深化“四个走”工作法，进一步激发内生动力，着力“扬优势、锻长板，促创新、增动能，建集群、强主体”，发展壮大“3＋3＋3”特色优势产业，加快建设服务全国全省全市大局、体现峨边特色的现代化产业体系，以优异成绩献礼自治县成立四十周年，为奋力建设民族地区中国式现代化先行区奠定坚实基础。

宣晓冬、曾艳等县领导及县级部门有关负责同志参加考察学习。

31日 自治县委学习贯彻习近平新时代中国特色社会主义思想主题教育领导小组第二次会议召开，自治县委书记、领导小组组长漆宾主持会议并讲话。他强调，全县上下要牢牢把握“学思想、强党性、重实践、建新功”的总要求，紧紧围绕“理论学习、调查研究、推动发展、检视整改、建章立制”重点措施，确保实现“凝心铸魂筑牢根本、锤炼品格强化忠诚、实干担当促进发展、践行宗旨为民造福、廉洁奉公树立新风”的目标，以实实在在的成效助推峨边高质量发展。

会议集中学习了习近平总书记近期关于开展主题教育的重要指领导小组副组长及成员，县级有关部门负责同志参加会议。

同日 峨边彝族自治县禁毒委员会第六次全体会议在县委一会议室召开，自治县委书记、自治县禁毒委员会主任漆宾出席会议并讲话。自治县政协主席、自治县禁毒委员会第一副主任余平主持会议，自治县禁毒委员会各领导、全体成员单位参加会议。

会议审议了《禁毒专项整治半年工作情况的报告》等文件，听取了县禁毒办外出考察报告和“一办九专班”工作情况汇报，安排部署下一步工作。

同日 2023年第七期峨边青年干部大讲堂“交流干部专场”在四川大渡河电力股份有限公司培训中心举行。10名赴浙江柯桥区学习交流的年轻干部走上讲台，展示交流锻炼的收获，实现“干部走出去、经验带回来”。自治县委书记漆宾出席大讲堂并为本期青年干部大讲堂“优秀青年干部”荣誉称号获得者颁奖。

县人大常委会主任栗那针尔，县政协主席余平，县委副书记潘福金等县领导，县级各部门、县属国有企业主要负责同志在主会场参加，县领导刘锋主持大讲堂。

各乡镇、县级各部门、县属国有企业相关同志在分会场参加。

同日 自治县委书记、县委全面深化改革委员会主任漆宾主持召开自治县委全面深化改革委员会第七次会议并讲话。他强调，要深入学习贯彻党的二十大精神和习近平总书记关于全面深化改革的重要论述，牢记嘱托、感恩奋进，守正创新、奋力拼搏，一盘棋一条心一股劲落地落细各项重点改革任务，为奋力建设民族地区中国式现代化先行区注入强劲改革动能。

会议传达学习二十届中央全面深化改革委员会第一次会议和十二届省委全面深化改革委员会第三次会议、市委全面深化改革委员会第十二次会议精神，审议通过了有关文件，研究部署了下一步重点工作。

自治县委全面深化改革委员会委员，县级有关部门主要负责同志参加会议。

30日—11月2日 自治县委副书记、县长陈玉秀带队赴浙江省湖州市、绍兴市考察学习。县委常委、副县长宣晓冬，副县长杨秀英、副县长陈果，以及县政府办、黑竹沟管委会、发改局、林业局、文体旅局、教育局等有关部门负责同志参加考察。

陈玉秀还看望慰问了峨边在柯挂职交流干部，她希望各位干部要加强学习交流、守底线、守纪律，确保学有所获，树立峨边干部良好形象，并将学习成果运用到今后的工作当中。

十一月

3日 自治县委书记漆宾主持召开全县第五次全国经济普查工作暨经济运行分析会。他指出，要坚定以习近平新时代中国特色社会主义思想为指导，认真落实党中央和省委、市委决策部署，紧盯全县经济指标，主动发力、对标补短，强定力、争进位，全力以赴推进经济社会高质量发展。

冯锐、曾艳、杨秀英、陈云明等县领导，各乡镇、县级相关单位主要负责同志参加了会议。

9 日 自治县委书记漆宾主持召开县委农村工作领导小组 2023 年第九次全体会议时强调，全县上下要提高政治站位，提振精神、冲刺目标，确保交上一份满意的答卷。县人大常委会主任栗那针尔，县政协主席余平，县委副书记龙克强等县领导参加。

会议以电视电话会形式召开到全县各乡镇、村、组。各乡镇党委书记、县级各部门主要负责人、部分县属国有企业、县境内金融机构、驻峨企事业单位主要负责人、各村党支部书记和第一书记在县委主会场参加。除主会场参会外的乡镇干部、村组干部、驻村工作队员，驻乡镇企事业单位、学校、卫生院主要负责人，所有帮扶干部在分会场参会。

10 日 自治县委理论学习中心组召开专题学习会议，围绕“不断提升政治能力、思维能力、实践能力”主题，集中学习习近平总书记关于防风险挑战、应对突发事件的重要论述及粮食安全、食品安全、森林草原防灭火、安全生产、生态环境保护、耕地保护“六项党政同责”相关要求。自治县委书记漆宾主持会议并带头谈心得体会。他强调，要深入学习贯彻习近平新时代中国特色社会主义思想，坚定用党的创新理论凝心铸魂，努力在以学增智中提升政治能力、思维能力、实践能力，为奋力建设民族地区中国式现代化先行区注入强劲动力。

县人大主任栗那针尔、政协主席余平、县委副书记潘福金、龙克强参加学习。

会前，县委理论学习中心组成员围绕学习主题用了半天时间认真开展自学，撰写心得体会，并在会上结合思想认识和工作实际逐一作了交流发言。

13 日 自治县召开第三轮县志编纂工作动员暨培训会。四川省地方志工作办公室副主任赵行，自治县委书记漆宾出席会议并讲话。省地方志工作办公室市县志工作处处长高伟明，市委党史和地方志研究室主任吴道鸿，自治县委副书记潘福金参加会议。

会后省地方志工作办公室市县志工作处处长高伟明对续修县志工作进行了工作培训。各乡镇、部门主要负责人，县属国有企业、县境内金融机构主要负责人，部分驻峨机构主要负责人，规模以上企业分管领导，城区学校、机关幼儿园主要负责人，城区医疗机构主要负责人，驻县交通企业分管负责人参加会议。

14 日 自治县召开建筑业、矿山企业座谈会，进一步加强与企业沟通交流，汇聚推动峨边高质量发展强大合力。自治县委书记漆宾出席会议并讲话。他强调，要提振信心，守牢底线红线，突出特色优势，推动峨边彝族自治县县域经济高质量发展。

县领导冯锐、卫熙、陈云明、颜磊、吴涛，县级相关部门主要负责同志，国有企业、矿山企业主要负责同志及建筑企业代表负责同志参加会议。

15 日 自治县委书记、县财经委员会主任漆宾主持召开县委财经委员会第七次会议并讲话。全县上下要始终保持愿拼、敢拼、能拼、会拼的精气神，担当担责，提前谋划，抓实抓细，确保今年各项任务收好官，明年各项工作开好局、起好步。县委副书记龙克强出席会议。

会议传达学习了市委财经委员会第十八次会议精神，审议了县财政局《关于审定〈峨边彝族自治县人民政府关于 2023 年预算绩效管理工作的报告〉的请示》等文件。

县领导冯锐、卫熙、杨秀英、陈云明、颜磊，县相关部门主要负责同志参加会议。

17 日 自治县委书记漆宾到沙坪镇讲授主题教育专题党课，他强调，全县上下要深入学习贯彻习近平总书记来川视察重要指示精神，铭记关怀、不负重托，感恩奋进、埋头苦干，在推动民族地区中国式现代化先行区建设中谱新篇建新功，以优异成绩献礼自治县成立四十周年。

市委主题教育办相关成员到会指导。

县委、县人大常委会、县人民政府、县政协领导，县法院院长、县检察院检察长、黑竹沟管委会主任、县人武部政委，沙坪镇班子成员、中层干部及村（社区）支部书记，各乡镇党委书

记，综合协调类单位主要负责同志，部分驻峨机构、在峨企事业单位、县属国有企业主要负责同志，新录用公务员、事业干部代表，驻村第一书记代表，县党代表、县人大代表、县政协委员代表，团员、青年代表聆听党课。

18日 自治县委书记漆宾，县委副书记、县长陈玉秀，县人大常委会主任栗那针尔，县政协主席余平分别走访慰问了峨边退休彝族老干部、困难党员，向他们致以节日的问候和美好的祝福。

县委副书记、县长陈玉秀到黑竹沟镇依乌村，慰问了生活困难党员和老党员；县人大常委会主任栗那针尔慰问了退休老干部阿玉刘古，随后来到新林镇麻柳村走访慰问了困难彝族群众；县政协主席余平慰问了退休老干部曲别飞机。

县领导付加荣、杨秀英、吴涛等参加相关活动。

20日 自治县委书记漆宾率队赴市中区对接会商结对帮扶相关工作，畅叙两地深情厚谊，共绘合作发展新蓝图。市中区委书记左小林陪同。

市中区委副书记杨鹄，自治县委副书记龙克强，县领导刘锋、郜欣，县级相关部门和市中区援彝工作组主要负责同志参加。

23日 自治县安委会2023年第四次全体成员会议暨第四季度全县安全生产工作会召开，自治县委书记、县安委会主任漆宾主持会议并讲话。他强调，要深入学习贯彻习近平总书记关于安全生产的重要论述和习近平总书记来川视察重要指示精神，全面落实党中央、国务院和省委、省政府决策部署，态度再认真，工作再做细，责任再落实，促一方发展，保一方平安。

自治县委副书记潘福金，县委常委、县安委会第一副主任冯锐等县领导出席会议。

会议传达学习了习近平总书记对山西吕梁市永聚煤矿一办公楼火灾事故作出重要指示和李强总理批示精神，以及省委、市委关于安全生产工作的决策部署，深入分析研判当前全县安全生产形势，安排部署下一步工作。

各乡镇党委书记，县级相关部门主要负责同志，部分重点企业主要负责人参加会议。

29日 自治县委理论学习中心组召开专题学习会议，围绕“牢记嘱托、感恩奋进”主题，集中学习习近平总书记来川视察重要指示精神，学习习近平法治思想、习近平强军思想，习近平总书记关于思想政治工作的重要论述、关于宗教工作的重要论述等。自治县委书记漆宾主持会议并带头谈心得体会。他强调，要深刻领会把握习近平总书记来川视察重要指示精神的内涵要义，坚持运用其蕴含的正确战略策略和科学思想方法，来研究和解决峨边发展的实际问题。

自治县人大常委会主任栗那针尔，县政协主席余平，县委副书记龙克强参加学习。

领导小组副组长及成员，县级有关部门负责同志参加会议。

十二月

6日 自治县委书记漆宾赴乡镇调研规划引领先行改革解决空间不优、土地供需矛盾的问题等工作时强调，要突出规划引领先行，加快编制乡村国土空间规划，统筹推进农村基础设施和基本公共服务，促进城乡融合发展。

自治县委副书记龙克强、县级有关部门同志分段陪同调研。

同日 自治县禁毒委2023年第七次全体会议召开并开展“三级书记”讲禁毒活动。自治县委书记、县禁毒委主任漆宾，县委副书记、县长、县禁毒委主任陈玉秀，县政协主席、县禁毒委第一副主任余平，市、县禁毒委相关领导，各成员单位党组（党委）书记，各乡镇党委书记，各村（社区）党支部书记参加。会议还传达了省禁毒办相关领导讲话精神，学习了《乐山禁毒20条措施》，集体观看《禁毒专项督查片》，通报了全县禁毒专项督查工作情况。

7日 2023年第八期“峨边青年干部大讲堂”乡镇干部专场在大渡河电力股份有限公司培训中心举行。县上设主会场，各乡镇、县级各部门、县属国有企业设分会场。自治县委书记漆宾，县委副书记、县长陈玉秀，县人大常委会主任栗那针尔，县政协主席余平，县委副书记潘福

金等县领导出席，县委常委、总工会主席卫熙主持大讲堂。

同日　峨边彝族自治县人大常委会副主任吕军带领部分县人大常委会组成人员、自治县十届人大代表人大常委会办事工作机构负责人，就自治县第十届人民代表大会第三次会议期间代表所提建议、批评和意见的办理情况进行专题视察调研活动，并召开座谈会。自治交通局、住建局、交警大队及政府办相关负责人陪同调研。

视察组一行先后来到峨轿路等分段、羊竹坝停车场、G245 峨边绕城线 1 公里路段、沙坪镇岩月村通过实地查看、现场询问、听取汇报等方式，对代表提出的“关于严厉整治峨轿路上大货车超速、抛洒滴漏现象的建议”“关于加快应用羊竹坝综合立体停车场及配套公共车辆设施的建议”“关于进一步提升城镇交通管理水平的建议”“关于修建峨金路岩悬段提升改造、加宽硬化的建议”等建议进行了实地查看。在随后召开的座谈会上，调研组认真听取了重点办理建议办理部门的汇报，提出建议的代表与承办单位进行了“面对面”的沟通交流，参会代表围绕办理过程、办理效果、存在问题进行了交流发言。

会议指出，要不断深化思想认识，更好担起职责使命。人大代表提出意见建议，是践行国家根本政治制度、发扬全过程人民民主、代表人民行使当家作主权利的政治活动，要自觉从政治上对办好这些建议意见进行定位、提高站位，真正看到这是一份义不容辞的政治责任；人大代表对政府及各方面工作提出建议、批评和意见是依法履行代表职务的重要方式，认真办理代表建议是落实“一府一委两院”对人大负责、受人大监督宪法原则的具体体现，是法律法规的明确要求，真正看到这是国家机关及其工作人员必须严格履行的法定职责。

会议强调，要认真学习贯彻党的二十大精神和习近平总书记来川视察重要指示精神，始终坚持以人民为中心的发展思想，把实现人民群众对美好生活的向往作为现代化建设的出发点和落脚点，高度重视人民群众所思所想所盼，全面提升人大代表建议办理质量，不断凝聚民智汇聚民力，努力增进民生福祉、奋力实现高质量发展；要理清政府领导、部门一把手负责、政府办统筹督促三个责任，坚决杜绝推诿扯皮、敷衍塞责现象，坚持全过程人民民主，推动代表建议办理工作落到实处；要把好交办、承办、答复三个关口，坚持问题导向、目标导向、结果导向，坚决杜绝形式主义，确保做到件件有着落、事事有回音；要做好办前、办中、办结三个沟通，不断提高代表建议办理水平；要下好责任落实、办理质量、问题解决三个功夫，坚持实事求是，确保建议作用有效发挥；要提高答复率、解决率、满意率，做到建议办理让社会满意、群众满意、代表满意。会议要求，要创新实干善作为，提升履职实际效果。每一名人大代表都必须强化履职担当、抓住履职重点、提升履职实效。在履职过程中，要时时在前、处处争先、事事创优，全力服务发展大局；要争当社情民意的信息员，及时准确地掌握社情民意，广泛倾听群众的意见建议，做好民意上传、上情下达的工作，在党和政府与基层群众间架起沟通交流的桥梁，畅通社情民意反映渠道；要争当经济发展的战斗员，积极投身推动经济社会发展的主战场，发挥主力军和战斗员的作用，用实际行动影响和带动广大群众心往一处想，劲往一处使，在建设美丽新峨边中彰显代表风采。

14 日　自治县委书记、县委农村工作领导小组组长漆宾主持召开县委农村工作领导小组 2023 年第十次全体会议，研究部署全县农业产业发展、巩固脱贫攻坚成果同乡村振兴有效衔接、推进省级衔接资金项目和浙川东西部协作资金项目等工作。

领导小组副组长、成员单位负责同志参加会议，各乡镇主要负责同志列席会议。

18 日　自治县委学习贯彻习近平新时代中国特色社会主义思想主题教育领导小组第四次会议暨县委常委班子调研成果交流会议召开，自治县委书记、领导小组组长漆宾主持会议并讲话。他强调，全县上下要始终保持饱满精神状态、实干争先姿态，一体推进理论学习、调查研究、推动发展、检视整改、建章立制等重点措施，确保取

得实实在在的成效。

市委主题教育办联络组有关同志到会指导，县委主题教育领导小组副组长及成员，县级有关部门负责同志参加会议。

19日 根据代表法的有关规定，峨边彝族自治县人大常委会组织驻峨乐山市第八届人大代表和部分自治县第十届人大代表共40人，紧紧围绕自治县委确定“党建引领、三区联动、城乡融合、全面振兴”的发展思路，开展人大代表集中视察活动。自治县人大常委会副主任简先林、付加荣、吕军，副县长颜磊以及县级相关部门、涉及乡镇负责人陪同视察。

代表们先后深入新场乡星星村、沙坪镇红星村、新林镇黄泥村，通过听取汇报、查看资料（展板）、现场查看等形式，对峨边新场乡粮蔬复合现代农业产业园、核桃坪产业园基础设施—体育馆项目施工、荣成气体三期项目、东风社区养老服务综合体建设项目改造工程、黄泥村峨边粮果复合种植示范园、峨边志彪农林有限公司现代林竹产业基地进行了现场视察；在峨边南站，视察了佳支依达客运枢纽站主体工程，并听取农村电网巩固提升工程、城乡融合“最后一公里”畅通工程、“山海情”柯峨医疗教育提升项目的情况汇报。通过视察，人大代表们对当前峨边经济社会各个方面取得的成绩给予高度评价，尤其对峨边项目建设、交通和旅游发展等工作给予了赞许。

人大代表们纷纷表示，将结合视察情况，站在全局的高度，结合自身工作实际，深入思考，主动谋划，围绕全县全域旅游发展，以及产业发展、民生改善、基层治理等工作，认真撰写建议意见，为推动全县经济社会高质量发展贡献力量。

22日 自治县委2023年度议军会议暨党管武装工作会议召开，自治县委书记、县武装部党委第一书记漆宾主持会议并讲话。会议集中学习习近平总书记关于强军兴军的重要论述，学习市委议军会议精神，听取有关工作情况汇报，审议通过有关文件，研究部署下一步重点工作。

县委、县人大常委会、县政府、县政协有关领导，县人武部，武警中队、乡镇党委书记和武装部长及县级有关部门（单位）负责同志等参加会议。

26日 市委副书记、市长陈光浩前往峨边彝族自治县宣讲省委十二届四次全会、市委八届八次全会精神，并调研“组团式”帮扶、“四好农村路”建设、森林防灭火等工作情况。市人大常委会副主任阿刘时布，副市长邓华参加。

27日 自治县委书记漆宾赴宜坪乡宣讲习近平总书记来川视察重要指示精神和省委书记王晓晖深入乐山调研指示精神及省委十二届四次全会、市委八届八次全会精神。他强调，要深入学习贯彻习近平总书记来川视察重要指示精神，深刻领会把握省委书记王晓晖深入乐山调研重要指示精神的丰富内涵和核心要义，学懂弄通做实省委、市委全会精神，写好城乡融合大文章。

县委副书记龙克强，县领导曾艳，县级相关部门、乡镇负责同志分段陪同。



专　记

Specialarticle

中共峨边彝族自治县委
关于发展壮大“3＋3＋3”特色优势产业
加快建设以实体经济为支撑的现代化产业体系的
决　定

（2023 年 7 月 31 日中国共产党峨边彝族自治县第九届委员会
第六次全体会议通过）

党的二十大报告强调，坚持把发展经济的着力点放在实体经济上。省委十二届三次全会对深入推进新型工业化、加快建设现代化产业体系作出战略部署。市委八届七次全会对深入推进新型工业化、加快建设以实体经济为支撑的现代化产业体系作出安排部署。中共峨边彝族自治县委九届六次全体会议就发展壮大“3＋3＋3”特色优势产业、加快建设以实体经济为支撑的现代化产业体系进行了研究，作出如下决定。

一、总体要求

（一）指导思想。坚定以习近平新时代中国特色社会主义思想为指导，全面贯彻党的二十大精神，深入学习贯彻习近平总书记对四川工作系列重要指示精神，完整、准确、全面贯彻新发展理念，服务和融入新发展格局，牢牢把握高质量发展这个首要任务，以成渝地区双城经济圈建设为总牵引，围绕省委“四化同步、城乡融合、五区共兴”发展战略，认真落实省委十二届三次全会、市委八届七次全会和县委九届四次、五次全会决策部署，坚持“党建引领、三区联动、城乡融合、全面振兴”发展思路，着力“扬优势、锻长板，促创新、增动能，建集群、强主体”，发展壮大“3＋3＋3”特色优势产业，加快建设服务全国全省全市大局、体现峨边特色的现代化产业体系，为奋力建设民族地区中国式现代化先行区奠定坚实基础。

（二）发展目标。坚持一手抓传统产业转型升级、一手抓新兴产业培育壮大，促进产业基础高级化、产业链现代化。到 2027 年，现代化产业体系建设取得新成效，先进制造业产业集群建设加速成势，培育形成十亿级特色产业集群，战略性新兴产业增加值占规模以上增加值比重达到 30%，高新技术产业营业收入占规模以上工业比重超过 50%，数字经济规模占地区生产总值比重达到 45%，绿色低碳优势产业营业收入占规模以上工业比重超过 75%，规模以上工业总产值突破 150 亿元，争创全省制造业发展进步县。特色农业产业发展基础更加稳固、布局更加优化、体系更加完善，产加销衔接更加顺畅，农民增收渠道持续拓宽，特色农业产业发展格局逐步形成，综合产值突破 26 亿元。服务业规模日益壮大，质量效益大幅提升，新业态新模式快速涌现，现代服务业增加值突破 40 亿元。融合发展加速迈进，现代服务业与先进制造业、现代农业融合程度明显提高。

到 2030 年，三次产业智能化、绿色化、融合化发展水平显著提升，基本建成具有完整性、先进性、安全性的现代化产业体系。

到 2035 年，三次产业发展能级和综合实力全面跃升，形成一批在民族地区具有竞争力、影

响力的产业集群，现代化产业体系总体形成。

二、发展壮大特色优势现代农业产业

（三）做大做强林竹产业。坚持保护与开发并重，加快推进现代林竹产业园区建设和森林可持续经营，积极开展国有林区笋源管理等试点，通过集约人工林栽培、林分改培、森林抚育等，促进森林质量精准提升。大力发展三月竹、八月竹、牛尾竹等本土特色品种，积极推广“峨优1号”、油竹种植，建设特有笋用竹培育中心。引育林业龙头企业，发展林蔬、林药、林畜、林菌等林下经济，提升林产加工能力，建立林农复合经营体系。推进林旅融合发展，培育绿色生态经济新增长点。

（四）做特做优高山果蔬产业。实施设施农业现代化提升行动，完善“五网”配套，推广“五良”融合，逐步将永久基本农田全部建成高标准农田。做足“土特产”文章，依托校地合作、科技小院，推动粮果复合发展、果蔬错位发展，培育果蔬集约化育苗中心、果蔬种植示范园，建成宜坪枇杷、毛坪猕猴桃、大堡莴笋青、新场辣椒等一批特色高山果蔬产业基地。

（五）提质发展道地中药材产业。实施林下中药材种植抚育行动，鼓励专业合作社、家庭农场等新型经营主体，大力发展川牛膝、黄柏、天麻、艾草等道地中药材产业，规模化、集约化建设一批产业基地。培育壮大一批中药材加工龙头企业，提升中药材精深加工能力和产品附加值。延伸道地中药材产业链，推动中药材产业与彝医彝药、乡村医养、森林康养深度融合。

三、培育壮大先进制造业特色产业集群

（六）实施先进材料产业提质行动。夯实硅基材料产业基础，推进余热余气综合利用项目，持续延链补链强链，融入全市晶硅光伏全产业链发展，打造“中国绿色硅谷”上游产业基地。挖掘矿产资源产业价值，利用钾长石、玄武岩、石灰岩、白云石等资源优势，攻坚玄武岩拉丝等矿产资源精深加工技术转化运用，重点发展玻璃原料、钙基材料、锂电原料加工、特种气体等产业集群，建设西南最大的玄武岩生产基地。推动铁合金产业提质改造，加快技术改造，优化产品结构，推动产业规范化、高端化、绿色化发展。

（七）实施绿色能源产业提质行动。夯实水电主体支撑地位，科学整合小水电资源，推进小水电智能化、集约化、物业化管理，巩固工业电价“洼地”优势，争创一批“全国绿色小水电示范电站”。坚持多能互补，提升能源绿色供给、综合利用水平，充分利用光照、地形、水资源等比较优势，加快布局分布式光伏发电、抽水蓄能、氢能综合利用等接续产业，推进“源网荷储”一体化发展。

（八）实施食品加工产业提质行动。充分发挥绿色有机地标农产品的品质优势，实施农林产品加工配套建设项目，发展预制菜、调味品、果酒饮料等精深加工产品，健全种植、采购、收储、加工、销售等产业链利益联结机制，加快培育一批拳头产品和潮流新锐品牌，推动食品加工产业向价值链高端延伸。加快农业标准化体系建设，加强地理标志产品培育，实施“峨字号”品牌培育计划，以“峨岭云边”区域品牌为引领，加快农产品加工HACCP认证，提升“峨边竹笋”“峨边腊肉”“峨边蜂蜜”等特色品牌影响力。

四、加快建设国际生态康养旅游目的地引领现代服务业发展

（九）提质发展文创旅游业。主动融入巴蜀文化旅游走廊和大峨眉交旅融合先行示范区，立足黑竹沟国家级自然保护区核心区生态保护和自然修复，精耕细作沟口片区、精致建设黑竹沟“彝俗彝恋”风情中心镇、精美打造彝家新寨农旅融合特色村落，提档升级大渡河绿廊百里骑游道，综合开发百里林竹南环风景线，建设国际生态康养旅游目的地，争创国家5A级旅游景区、国家级旅游度假区、国家级全域旅游示范区。主动融入藏羌彝文化产业走廊，实施文化产业高质量发展展翅计划，加快建设小凉山彝族文化生态保护区，开发“小凉山”民俗文化，引进培育成长型创意文创企业，提升以“黑竹沟”“甘嫫阿

妞”为代表的系列衍生文创产品影响力，打造一批文化特色创业街区，擦亮本土标志性文创 IP 和文创品牌。

（十）整合发展现代物流业。按照“两园四中心 N 站点”空间布局，积极融入成渝地区双城经济圈物流体系，以铁路物流港为核心，打造集大宗物流、应急物流、仓储装卸等功能于一体的大小凉山公铁联运区域交通物流枢纽，高标准建设公转铁大宗物流园。加快寄递物流、汽修等一体化建设，打造功能集约、服务高效、资源整合的火烧营产城融合园，实现“一园多能”。加快建设毛坪镇、红旗镇、大堡镇、黑竹沟镇 4 个物流配送中心，提升仓储配送、分拨中转、邮政快递、流通加工等服务能力。配套 91 个物流综合服务站，加强城乡末端配送网络建设，打通“工业品下乡、农产品进城”的最后一公里，以交通物流城乡融合“一张网”推动构建县乡村三级物流高效配送体系。

（十一）加快发展数字经济产业。主动融入全国一体化算力网络成渝国家枢纽节点（四川），系统布局一批数字经济基础设施，围绕“2 +2”数字峨边建设框架，统筹推进算力存储设施设备、智慧城市运营指挥中心、城市大脑、多场景应用等建设，夯实数字经济支撑底座。培育数字经济新动能，推进林竹、果蔬、中药材等特色农业智慧化发展。着力构建数字产业园区，深入推进“上云用数赋智”，引导冶金、电力、采矿等传统工业数字化转型。数字赋能文化旅游、电商销售、商业服务等服务业态，推动服务业优化升级。构建农文旅融合数字化发展新体系，打造全国数字化赋能乡村振兴示范标杆。

五、高质量建设现代化产业园区

（十二）大力提升工业园区发展能级。围绕“一块地、一条街、一栋楼、一群人”，搭平台、聚要素、育产业、强基础、建集群，加快建设小凉山彝区（峨边）绿色循环产业园区，争创省级“合规”园区。提标改造核桃坪、新场、五渡工业园区，实施产业基础再造工程，大力推进工艺变革、结构优化、能级提升、方式转型，打造绿色低碳示范区。加快刘家沟绿色砂石骨料园区建设，推进矿区道路、加工基地、货运廊道等建设，打造集资源开发、综合利用、生态修复、土地整理为一体的绿色矿山。新建共和绿色循环智慧新型园区，重点发展再生材料、稀土新材料、硅基新材料、储能新材料、玄武岩纤维及复合材料。

（十三）梯度培育现代农（林）业园区。围绕“一核一环五组团”“一心一线四基地”布局，突出打基础、建基地、立支柱、上水平，实施“百园千亿工程”和“211”园区培育计划，加快推进国家级山区特色粮经复合现代农业园区、国家级山区现代林业园区建设，全力打造“马铃薯 + 桃”现代农业园区、宜坪乡玉米—枇杷现代农业园区等星级园区，引导龙头企业向园区集聚，不断提升园区承载能力和发展水平，加快形成以国家级园区引领、省级园区为示范、市级园区为支撑、县级园区为基础的梯次发展格局，推动现代农（林）业园区高质量发展。

（十四）建设特色现代服务业集聚区。围绕“各具特色、满足需求、引领潮流”发展思路，建设火烧营产城融合园，推进汽修汽配、建材五金、再生资源等行业“退城入园”，打造生产、生活、生态“三生融合”特色园区。建设大渡河骑游道文创产业园，串珠发展先锋、小河子、象鼻嘴等旅游环线，打造水陆空多维度、白 + 黑极致体验文创园。建设铜河湾特色街区，贯通老街—铜河路—羊竹坝—东风大道—古今寺城区慢行环线，打造时尚生活集市、彝风新潮美食、智慧体育运动等主题分明的特色街区。建设综合法务区，提供集法律服务、公证仲裁、鉴定审计等等涉法全链条服务，打造大小凉山现代法务集聚示范区。建设总部经济园，引进金融贸易、专业孵化、科技转化、众创空间等新业态，打造对外开放合作新窗口。

（十五）深入推进三次产业融合发展。以信息化为纽带，统筹推进农业与工业、工业与服务

业、农业与服务业融合发展，推动形成一二三产融合发展新业态新模式。坚持三产联动、龙头企业引领，大力推进农产品加工、冷链物流等建设，推动“产、加、销”一体化发展，深耕农业全产业链，提档升级“彝步千年·文旅新寨”综合体，示范推动农业“接二连三”。聚力工业与服务业“两业融合”，鼓励企业实施“主辅分离”，大力发展生产性服务业，重点依托总部经济园、大数据中心、铁路物流港等，贯通“产学研用”、加快“数实”融合，促进工业原料聚集、降本增效，推动工业和服务业双向赋能。推进农业与服务业相融合，大力发展以乡村旅游为代表的观光农业、生态农业、休闲农业等，加快农文旅融合发展。

六、加快培育壮大市场主体

（十六）壮大国有企业。扎实推进新一轮国企改革深化提升行动，贯穿“融资、投资、建设、管理、运营”全过程，加快推动县属国企规范化、专业化、市场化、资本化改革提升。做强国有企业核心竞争力，推动国有资本向特色优势产业聚集，专注主营业务和核心业务，促进产业转型升级，提高国有资本效率。做优国有资本布局结构，实施国有企业瘦身强体计划，按照“3+1”集团公司模式，对产业相近、主业相同、关联度高的国有企业进行重组，增强国有企业活力。做大国有经济规模，对经营性国有资产、矿产、水资源、砂石资源、特许经营权等资源资产，根据产业关联度、行业相似度分别注入国有企业，实现资产资源聚合。

（十七）扶持民营经济。完善市场准入准营退出机制，配套政策、资源、服务支撑，积极鼓励引导“个转企”，增强市场竞争力。实施雁阵培育行动，加大项目审批、融资服务、人才引进支持力度，形成“培养一批、储备一批、梯度明显、接续有力”培育格局。强化企业技术创新主体地位，建立高成长创新型企业成长机制，培育高新技术企业、科技型中小企业、“瞪羚”企业和专精特新“小巨人”企业。实施优质企业家培育行动，搭建创业平台、组建导师团队、开辟研学渠道，培养造就一批新时代高素质峨边民营企业家。

（十八）招引外来主体。健全“1+5”投资促进体系，建立产业“链长制”，形成项目、招商、产业一体化推进机制，拓展驻外招商工作职能，定期发布投资机会清单，引导民间资本、外来企业参与产业项目建设，建立重点招商项目领办制度，落实“一个项目、一名领导、一套班子、一抓到底”推进机制，千方百计把好企业引进来、把好项目落下去。

（十九）培育小微单位。优化小微企业、个体工商户、专合社等小微单位开办服务，提高登记注册效率，提升市场准入便利度。严格落实公平竞争审查制度，清理废除歧视、妨碍小微单位参与市场经济活动的政策措施，维护市场公平竞争。开展小微单位专项融资对接服务，推动普惠型贷款增量扩面。落实小微单位税费优惠政策。培育职业经纪人，加快推进小微单位多元化服务。深化省级质量基础设施“一站式”服务线下试点成效，鼓励社会组织和个人争创政府质量奖，积极参与“天府名品”区域公共高端质量品牌认证，积极创建省级有机产品示范区。

（二十）呵护新兴业态。出台制定“首店经济”扶持政策，千方百计吸引新兴业态集聚发展。支持乡村旅游、乡村电商、乡村快递、乡村建筑业等乡村新产业新业态，推动乡村产业换挡升级。加快推进充电桩等新基建设施建设，积极探索医药健康、绿色环保、元宇宙等产业新赛道。加快推动生活性服务业多元、分层、创新发展，鼓励发展电商直播、沉浸式游戏、休闲书吧、电竞和人工智能领域服务等新经济新业态。加快推动生产性服务业成链、集群、抱团发展，大力发展数字化车间、智能工厂、智慧农业、智慧景区示范项目。

七、持续优化营商环境

（二十一）开展减事优办赋权提升行动。深化“放管服”和行政审批制度改革。推进县乡村

三级政务服务标准化规范化便利化建设，高标准建设县级办事服务中心，争创省级标杆政务服务大厅。加快推进依申请类行政权力和公共服务事项集中入驻县乡政务中心办理，实现“应进必进”；推动行政权力宜放则放，健全县乡权力运行联动机制，提高行政权力运行效率。落实公共资源交易制度，推进公共资源全流程电子化交易，健全公平、阳光、透明交易机制。推动政策统筹、业务协同、数据共享、系统融合的数字政务集成化改革，创建省级“互联网＋政务服务”示范县。

（二十二）开展减负统办赋能提升行动。立足为各类市场主体投资兴业营造公开、平等、稳定、可预期营商环境目标，系统实施“赢商峨边”建设工程。建立跨部门综合协同工作机制，强化用电、用工、用地、融资等要素保障，推动各项优惠政策免申即享、直达快享。严格规范行政执法行为，坚决整治乱收费、乱罚款、乱摊派，加大对妨碍统一市场、不正当竞争等问题整治力度，为各类市场主体纾困解难。突出严管厚爱，坚持无事不打扰、有求必应，亲而有度、清而有为，健全常态化政企沟通协商机制，构建亲清政商关系。

（二十三）开展减阻快办赋效提升行动。坚持“两个毫不动摇”，完善营商环境监督评价体系，坚持政务、法治、市场、信用、人文、生态宜居“六个环境”一起抓，强力推动办事服务领域综合改革助力实现国企敢干、民企敢闯、外企敢投。以“快审批、优服务、提效能”为目标，积极推行线上“一网通办”、线下“只进一扇门”、现场办理“最多跑一次”模式，全力推进重大项目服务专区、“局长走流程”，推动国省市“一件事”落地可办，让企业群众享受更加优质便捷的服务。

八、强化现代化产业体系建设支撑保障

（二十四）强化科教人才保障。深化职业教育供给侧结构性改革，鼓励校企政联合建立一批高新技术示范基地、技工培育实践基地、大学生社会实践基地、乡村振兴专家服务站，提升普职融通、产教融合、科教融汇水平。深入实施“四季引才”专项行动，构筑人才“引、育、用、留”全链条、全环节管理体系。建立健全人才梯次培育体系，加强顶尖人才、高层次人才、急需紧缺人才、教育医疗人才等队伍建设，拓展本土企业与科研院所开展战略合作，推动建设各类重点实验室、科技基础设施、技术（产业、制造业）创新中心、工程（技术）研究中心、院士（专家）工作站等创新平台；分行业、系统、单位搭建人才交流“赛马场”，提高农村实用人才科学文化素养、生产劳动技能和适应市场的能力。

（二十五）强化土地保障。优化三次产业国土空间布局，强化产业用地用途管控，建立三次产业用地底图，依法依规推进低效、闲置土地清理腾退，推动土地集约节约高效利用。精准匹配城乡新增建设用地规划指标，加大制造业用地倾斜力度，引导资源要素向优势产业、优势项目、优势区域集中。深化工业用地“标准地”改革，探索“带项目”“带方案”出让供地模式，推动“拿地即开工”改革，建立“亩均论英雄”评价机制。统筹农业产业国土空间布局，大力开展土地综合整治。围绕农村居民聚集点规划建设，盘活农村存量建设用地，畅通城乡土地要素流动，整合土地资源支持三次产业融合发展和乡村振兴。

（二十六）强化资金保障。按照“无形变有形”“肥瘦搭配”原则，推动关联资源有效融合，构建多元化投融资体系。加大财政资金投入力度，积极争取中央、省、市专项资金和中省预算内资金、新增地方政府债券，整合各类资金支持现代化产业体系建设。常态化搭建政银企对接平台，用好金融政策和产品，支持特色优势产业发展。强化项目资金绩效管理，严格绩效导向性和刚性约束，切实做好项目“事前、事中、事后”全过程监管，确保资金有的放矢、发挥效益。

（二十七）加快基础设施建设。按照城乡融

合统筹“1+5+1”市政基础设施网络布局，加快推进交通物流和供电、供水排水、排污、垃圾、供气、新型基础设施七个“一张网”建设。构建“两轴三环”交通物流网络体系，推进城乡运输一体化建设。巩固提升城乡电网改造、加快推进新能源充电桩建设，实现城乡供电一体化。加快建设水系联通工程，构建集安全饮水、农业用水、工业用水一体的城乡供水体系。提升城镇排污排水能力、乡镇管网联通水平、农村生活污水治理率和保障水生态环境安全。健全完善县乡村户垃圾收、转、运、处体系，提升垃圾减量化、资源化、无害化水平。加快构建城乡燃气网络，实现供气互联、互通、互补和安全可靠。统筹灯杆、大屏、监控、遥感及5G网络基础设施建设，形成全域物联感知体系，提升统筹服务发展和安全的感知、终端联网、智能调度能力。

（二十八）坚持党建引领。加强党的全面领导，建立定期分析研判和专题研究制度。健全县领导负责、县级有关部门分别牵头的优势产业推进机制，以“三实两提”为抓手，持续用好“推不动”“盯到办”“最拖沓”三项机制，以“责任制+清单制”推进目标任务落实。树立鲜明选人用人导向，统筹调配和优化配置党员干部资源，扎实开展“三个一线”行动，注重在产业发展主战场识别、培养、检验和选拔党员领导干部。完善产业统计监测考评指标体系，推动以考促干、以考促效。深入推进“扎笼子”工程，强化“四察联动”，坚持从严管理监督与激励担当作为相统一，建设数字赋能县域全面从严治党“清廉峨边”监督平台，强化监督检查，加强宣传引导，营造大抓产业、大兴产业的浓厚氛围。



县情概览

Overview of County Conditions

【地理位置】 峨边位于四川省西南部、峨眉山南麓、大凉山北麓、大渡河畔的成（都）昆（明）铁路线上，国道G245线，成昆复线及峨汉高速穿城而过，距乐山大佛108千米，属于小凉山，是通往大凉山的主要门户。介于东经102°54′~103°33′，北纬28°39′~29°19′，东西宽约56千米，南北长约73千米，从东北转西北至西南弯曲，呈月牙形，东连乐山市沐川县，东南接乐山市马边彝族自治县，东北邻乐山市沙湾区，西南与甘洛，西北与乐山市金口河区毗邻，南靠凉山美姑县，北抵峨眉山市。全县行政区域面积2381.65平方千米，自治县驻地沙坪镇。

【自然环境】 峨边地处四川盆地与云贵高原的过渡地带，属亚热带湿润季风气候，春迟，夏短，秋绵雨，冬长，四季分明，垂直差异明显，形成“一山分四季，十里不同天，山顶戴雪帽，山脚百花鲜”的气象景观。境内崇山峻岭，沟壑纵横，高低悬殊，最高马鞍山主峰海拔4288米，最低五渡大沙坝海拔469米。原始森林林海茫茫，山水交错，有大小溪河42条，水产资源极为丰富，野生鱼类10多个品种，娃娃鱼（大鲵）为国家二级保护动物。林海中生长着成片的三月竹、八月竹和箭竹，为野生动物提供了生存繁殖的良好条件，珍稀动物种类繁多，以国宝大熊猫最为珍贵，还有四川山鹧鸪、短尾猴、红腹锦鸡、白腹锦鸡、羚牛、黑熊等。峨边春笋为享誉中外的山珍，名贵中药材有天麻、杜仲、黄连、黄柏等。

全县幅员辽阔，山高坡陡，物产丰富是自治县的显著特点。境内以坡地居多，坡度在20度以上占48.2%，旱地为耕地的91%，土壤为中性、微酸性和微碱性，壤土占75%。农耕地有机质含量丰富、土层厚且肥沃，盛产茶叶、核桃、花椒、藤椒、花白芸豆，素有大堡莴笋青、宜坪萝卜、雪山豌豆、杨村贡米（红花香米）、勒乌洋芋、宜坪枇杷、黑竹沟彝家蜂蜜，万坪、杨河竹笋之称。

【气候】 全县城区年平均气温18℃，与上年持平；年极端最高气温38℃。降雨量590.6毫米，比上年减少13.6毫米；年一日最大降水量43.8毫米。

【历史沿革】 峨边历史悠久，人杰地灵，原生态、古朴、浓郁的彝族风情和汉族传统灯舞、民歌等构成多姿多彩的民族民间文化，过去彝族人民中就有“火史山（马鞍山）下出美人（指甘嫫阿妞），依达（河流）河畔有佳支（绸缎）”的妙传。从共和出土的文物石斧，大堡镇火花村出土的石磉，在1977年原县属永乐公社新光大队九队（现金口河区永和镇）发掘的青铜柳叶剑考证，新石器时期已有人类在此劳动生活。汉建元六年（公元前135年），汉武帝派兵西进，开发“西南夷”，汉民族开始迁入，置州郡，峨边地区属犍为郡南安县（今乐山市）。元鼎六年（公元前111年），峨边属越西郡灵关道（今甘洛县东北）。唐麟德二年（665年），朝廷“招慰”僚人，在沙坪设罗目县，治地陁和城（今沙坪镇）。宋时隶属峨眉县，元时隶属大理国虚恨部。明朝正德时期，大批汉民入川，落业普雄乡（今金口河区）、平夷堡（今大堡镇）等处。正德七年（1512年），乡民附入峨眉籍，将普雄乡更名归化乡。清嘉庆十三年（1808年），从峨眉县分出，设峨边厅，厅治太平堡（今大堡镇）。民国3年（1914年），改峨边厅为峨边县，民国24年（1935年）属第五行政督察区。1949年12月19日，中国人民解放军十八军和十六军解放峨边沙坪、毛坪、新场等局部地区。1950年8月15日峨边县人民政府成立（18日县府从大堡迁沙坪），隶属川南行署乐山专区。1955年12月13日隶属凉山彝族自治州由乐山专署代管。1984年4月9日，国务院批准撤销峨边县，设峨边彝族自治县，隶属乐山地区行署。同年10月5日，举行峨边彝族自治县成立仪式。

【行政区划与人口】 全县辖7镇6乡，91个行政村，508个村民小组。彝、汉两族占总人口的

99%以上，余为回、满、藏、壮、苗、白、土家、布依和维吾尔等民族。2023年末全县总户数46954户，户籍人口为148531人。出生人数2185人，死亡人数1065人，人口出生率14.7‰，死亡率为7.2‰，自然增长率为7.5‰。在总人口中，非农业（城镇）人口29592人，农业（乡村）人口118939人；男性人口77169人，女性人口71362人，人口性别比为108.1。年末常住人口12.0万人，其中城镇常住人口4.9万人，常住人口城镇化率41.0%，比上年提高1.33个百分点。

【经济概览】 2023年峨边彝族自治县地区生产总值（GDP）690411万元，按可比价计算，比上年增长6.9%。其中，第一产业增加值97341万元，增长3.6%；第二产业增加值330479万元，增长7.3%；第三产业增加值262591万元，增长7.9%。三次产业分别拉动GDP增长0.6、3.4和3.0个百分点，对经济增长的贡献率分别为8.4%、48.4%和43.2%。三次产业结构为14.1∶47.9∶38。2019—2023年，全县地区生产总值年均增长5.9%。全年民营经济增加值317836万元，比上年增长7.0%，民营经济拉动GDP增长3.25个百分点，对GDP增长的贡献率为46.86%，总量占GDP的46.04%。其中，第一产业增加值28004万元，增长7.0%；第二产业增加值152763万元，增长11.1%；第三产业增加值137069万元，增长2.8%。全年参加失业保险人数10301人，城镇登记失业人数499人，失业人员实现再就业人数224人。全市居民消费价格比上年下降1.2%，消费品价格下降2%，服务价格上涨0.4%。

【农业】 2023年农作物播种面积19181公顷，比上年减少83公顷。全年粮食种植面积12733.3公顷，比上年减少123.8公顷；油料种植面积2781.93公顷，比上年增加87公顷；糖料种植面积1.73公顷，比上年增加0.13公顷；蔬菜种植面积2731.07公顷，比上年减少80.53公顷。全年粮食产量51000吨，比上年增产2.2%；油料产量3572吨，增产4.75%；糖料产量77吨，增产8.45%；蔬菜产量35759吨，增产2.49%；茶叶产量327吨，增产0.62%；水果产量1031吨，增产24.52%。全年出栏肉猪166361头，比上年增长1.8%；生猪存栏103006头，下降11.4%；出栏牛8080头，增长0.3%，牛存栏10073头，增长1.0%；出栏羊25700只，增长1.1%，羊存栏32638只，增长4.6%；出栏家禽1067371羽，下降1.5%；出栏兔509093只，增长68%。全年肉类总产量16002.7吨，比上年增长1.8%。其中，猪肉产量12198.1吨，增长0.1%，占肉类总产量的76.2%；牛肉产量1080.2吨，增长0.5%；羊肉产量400.1吨，下降0.5%；禽肉产量1652.3吨，下降0.9%。禽蛋产量3158.5吨，增长0.8%。全年水产品产量147吨，水产养殖面积46公顷。全年造林面积200公顷，森林面积188291.4公顷，森林覆盖率78.99%，比上年降低0.14个百分点。年末农业机械总动力12.61万千瓦。年末实际耕地灌溉面积1520公顷。

【工业】 2023年工业增加值276846万元，比上年增加7.4%，工业占经济总量的40.1%，拉动经济增长2.87个百分点，对经济增长的贡献率为41.36%。年末纳入月度统计的规模以上工业企业37户，规模以上工业企业增加值比上年增长6.6%；实现利润75526万元，比上年增长67.7%；利税总额100637万元，比上年增长43.3%。主要工业产品中：规模工业发电量318092万千瓦时，增长9.5%；工业硅12.5万吨，下降15.7%；铁合金12.8万吨，增长0.5%；稀土金属0.07万吨，增长24.6%。规模以上工业产销率90.3%，比上年降低2.7个百分点。2019—2023年，工业增加值年均增长6.5%。

【建筑业】 2023年，全县建筑业增加值60838万元，比上年增长8.3%，拉动经济0.72个百分点，对经济增长的贡献率为10.4%。全县8户营业的资质建筑企业，实现建筑业产值45003万

元，增长0.6%。

【固定资产投资】 全社会固定资产投资比上年增长23.1%。2019—2023年，全社会固定资产投资年均增长14.6%。

【财政】 2023年一般公共预算收入84342万元，比上年下降35.7%，占GDP的比重为12.2%。其中，地方一般公共预算收入52882万元，下降41.3%，占GDP的比重为7.7%，在地方一般公共预算收入中税收收入30211万元，增长7.2%；地方一般公共预算支出202603万元，下降7.9%。2019—2023年，地方一般公共预算收入年均增长9.1%。

【人民生活】 2023全年城镇居民人均可支配收入增长5%；城镇居民人均生活消费支出增长3.5%，其中食品消费支出下降6.3%，食品消费支出占生活消费支出的比重（恩格尔系数）34%。全县农村居民人均可支配收入增长8%；农村居民人均消费支出增长7.4%，其中食品消费支出增长7.5%，农村居民恩格尔系数43.74%。

【社会保障】 社会福利院单位数1个，床位200张，养老服务机构单位数7个，床位640张。城镇居民最低生活保障已保人数290人，农村居民最低生活保障人数为9274人，农村特困人员人数389人。年末全县参加企业基本养老保险在职职工人数18035人，参加机关事业养老保险在职职工人数3850人，参加城乡居民基本养老保险人数61540人。参加职工基本医疗保险人数17896人，参加城乡居民基本医疗保险人数108422人。参加工伤保险人数13318人，参加失业保险人数10301人。领取企业职工基本养老保险养老金人数18035人，领取机关事业养老保险养老金人数2170人，领取城乡居民基本养老保险养老金人数12977人。

【环境、安全生产】 全县拥有污水处理厂1个，污水处理厂日处理能力达0.8万立方米，污水处理率达到95%。全年发生各类生产安全事故死亡人数3人，其中工矿商贸事故死亡1人。全年道路交通事故发生19件，交通事故死亡人数5人，交通事故损失额为54.2万元；按简易程序处理交通事故数886件。全年火灾事故发生14起，经济损失2.6万元，无伤亡人员。

【地方特产】 峨边天麻 产品品质特性：①外在感官特征。呈椭圆形或长条形，略扁。表面黄白色至淡黄棕色，有纵皱纹及点状突起（潜伏芽）排列而成的横环纹多轮（点环轮）。一端有红棕色至深棕色枯芽苞，习称“鹦哥嘴”或“红小辫”，或为残留茎基；另一端有圆脐形疤痕。质坚实，不易折断，断面角质样，黄白色至淡棕色。气特异，味甘。②内在品质指标：天麻富含天麻素、天麻多糖、维生素A、甙类、生物碱、香荚兰醇、香荚兰醛、琥珀酸、β－谷甾醇、黏液质等，其中天麻素和天麻多糖是主要成分。



峨边天麻

特定生产方式：①天麻的种子萌发。天麻种子奇小，只有种胚，没有胚乳及其他营养贮存的器官，不能为天麻种子的萌发提供营养。因此，天麻萌发生长阶段需要萌发菌为其提供种子萌发所需的营养。天麻萌发菌主要是小菇属Mycena真菌，多为紫萁小菇和石斛小菇，它们可侵入天麻种子内促进其萌发形成天麻圆球茎。②天麻的营养生长。在天麻营养生长阶段则需要蜜环菌属

Armillaria 真菌为其营养生长提供营养物质。天麻可分泌独角金内酯等信号物质吸引蜜环菌入侵到天麻表皮细胞内，天麻表皮内部一方面会合成大量的抗真菌蛋白形成隔离抑菌层，防止蜜环菌进一步入侵；另一方面会分泌大量溶菌酶来消化侵入天麻内部的环菌菌丝，并将其转化为自生生长所需的营养物质。因此，天麻营养生长主要是利用侵入表皮深层的蜜环菌菌丝来摄取营养。③天麻的繁殖生长。天麻可采用无性繁殖和有性繁殖两种方式。种子萌发形成的原球茎进一步发育后形成米麻或白麻，白麻被蜜环菌入侵后，可在四周生出多个种麻，该过程为天麻的无性繁殖过程。种麻被蜜环菌入侵后，会在顶端长出一个箭麻，种麻不断消化蜜环菌并将营养输送给箭麻供其生长，最后种麻被消耗殆尽，与箭麻脱离，我们常见的商品麻便是此时的箭麻。天麻若不及时采挖，来年春天，箭麻顶芽会抽薹，长出一支高约 1 米的花茎，历时 1 ~ 2 个月开花、结果，完成有性繁殖，天麻花茎生长所需的营养主要来源于其块茎。天麻整个生活史需要大约 3 年，但其地上部分出现的时间仅有 1 ~ 2 月，只占整个生命周期的二十分之一，这也是野生天麻难以被采挖到的主要原因。温度和湿度的适宜管理下天麻就能正常生长，因而不与农作物争地、争肥、争营养，是种植业项目中回报率较高的“懒汉黄金产业”。

地域风貌：地域范围。峨边天麻农产品地理标志地域保护范围包括四川省乐山市峨边彝族自治县的沙坪镇、毛坪镇、新林镇、大堡镇、红旗镇、黑竹沟镇、杨河乡、金岩乡、勒乌乡、平等乡、新场乡 11 个乡（镇），地理坐标为东经 102°54′ ~ 103°33′、北纬 28°39′ ~ 29°19′，东到平等乡清溪村，南到勒乌乡山峰村，西到黑竹沟镇依乌村，北到新场乡庞沟村。

自然生态环境：峨边天麻产区位于四川盆地与云贵高原的过渡地带，地形高差悬殊，以坡地居多，海拔 469 ~ 4288 米。产区土壤以黄壤、紫壤为主，pH 值 5. 5 ~ 7. 5，有机质含量丰富、土层厚且肥沃，适合峨边天麻的种植。峨边天麻产区属亚热带湿润季风气候，气温随海拔高度而异，垂直差异明显，形成“一山分四季，十里不同天，山顶戴雪帽，山脚百花鲜”的独特气候条件。

历史渊源：峨边彝族自治县位于四川省西南部小凉山区，土壤肥沃，气候条件得天独厚，非常适合峨边天麻生长。峨边彝族自治县森林覆盖率高、森林面积大，有多种林下生长的名贵野生中药材，峨边天麻就是最珍贵的一种。峨边天麻又名赤箭、定风草、神草，是兰科天麻属植物天麻（Gastrodia elata Bl）的干燥块茎，始载于《神农本草经》并列为上品，其“补益”作用被历代医方本草及民间所推崇。具有息风止痉、平抑肝阳、祛风通络的功效，是治疗头风头痛之要药，近年来研究发现天麻主要含有天麻素、巴利森苷类、天麻多糖等化学成分，还具有增智、健脑、延缓衰老、保护心脑血管等作用，对老年性痴呆症有一定的疗效，是我国常用的名贵中药材，也是 86 种川产道地药材之一。

民国名医著作精华——《本草药品实地之观察》记载：“真正之天麻，多半出于四川，但西藏方面亦有之；四川之雷波、马边、峨边、屏山诸县均产之”。乌蒙山区和横断山区是全国天麻野生资源最丰富、高品质乌天麻产量最大的地区，也是川乌天麻人工天麻主产区，峨边处于产地核心区域，属于亚热带湿润季风气候，当地气候温和、雨量充沛、云雾多、湿度大，独特的地理位置、地形地貌、气候环境、土壤条件为天麻产业的发展提供了先天优势。峨边天麻天麻素、巴利森苷类、天麻多糖等含量高，品质优越。



天麻片



天麻酒

产业发展：天麻人工种植主要在林下和生地，而且劳作时间相对集中，具有不与粮争地、不与地争肥、不与农争时的特点。峨边彝族自治县县委、人民政府高度重视天麻产业发展，全县有两家峨边天麻生产企业，分别是四川健宝中药材公司和峨边志彪农林科技有限公司。2023年，林下种植30多亩，工厂种植10万瓶，在新林镇黄泥村、茗新村、沙坪镇红花村，勒乌、大堡、黑竹沟、金岩、大堡等乡镇有零星种植和自然分布。

黑竹沟彝家蜂蜜　品质特性：①外在感官特征。黑竹沟彝家蜂蜜透光性强，在常温下呈透明、半透明黏稠状液态，温度较低时刻发生结晶现象。可直接食用，也可用40℃以下的温开水或凉开水冲饮，口感清爽甘甜不刺喉。②内在品质指标。黑竹沟彝家蜂蜜水分≤20%。③安全要求。蜂蜜的生产、加工、包装、储存和运输等环节严格按照《蜂产品生产许可审查细则（2022版）》和《蜜蜂产品生产管理规范》（GB/T21528—2008）的规定。



黑竹沟彝家蜂蜜

特定生产方式：①产地选择。选择降水充沛，空气清新，有清洁的水源的山区地带。②生产过程管理。蜂蜜是一种天然的甜味食品，具有丰富的营养价值和药用价值。黑竹沟彝家蜂蜜生产过程涉及蜂蜜的采集、蜜蜂巢的管理、蜜蜂繁殖等多个环节，需要注意以下环节。采集蜂蜜：确定采集的时机，获得高质量的蜂蜜；选择合适的蜜源。A. 管理蜂巢：维持蜂巢的卫生，定期检查蜂巢的卫生情况，清理残渣和死蜂，防止疾病和虫害的侵袭；适应蜂蜜繁殖，为蜂蜜提供足够数量的巢室和足够的花粉和蜂蜜供应，以满足蜂蜜的生长和繁殖需求。B. 提取蜂蜜：蜂蜜提取设备包括蜂蜜离心机、过滤器、储存容器等；提取蜂蜜时要控制提取温度，避免过高温度对蜂蜜的质量造成不良影响，提取温度通常不超过40摄氏度。C. 蜂蜜质量控制：储存和运输蜂蜜时要注意控制温度，避免过高或过低温度对蜂蜜质量的影响；选择具有良好环境条件和健康生长的花卉作为蜜源可以获得高质量的蜂蜜；对蜂蜜进行定期的检测和分析，包括蜂蜜中的营养成分、重金属含量和微生物污染等，确保蜂蜜的安全和质量。

地域风貌：①地域范围。黑竹沟彝家蜂蜜农产品地理标志地域保护范围包括勒乌乡、黑竹沟镇、金岩乡、大堡镇等高海拔地区。②自然生态环境。黑竹沟彝家蜂蜜产区位于高寒山区，地势西部东部高，南北部低，主要山脉有哇黑罗和、依子垭口、罗和苏摩、特克山等，境内最高点位于特克峰，海拔4156米；最低点杨河坝位于祖马村7组，海拔1600米。勒乌乡冬寒夏凉，多年平均气温11℃，极端最低气温－20℃；7月平均气温20℃，极端最高气温28℃，最低月均气温零下3℃，最高月均气温25℃，生长期年平均150天，无霜期年平均217天，最长达24天，最短为160天，年平均降水量1300毫米，降雨集中在每年的5—8月，7月最多，非常适合蜂蜜养殖，尤其是气候的原因，对于蜂蜜提取、储存和

运输有极大的优势。

产业发展：2023 年全县养殖蜜蜂 8058 桶，年产蜂蜜 30 吨，其中新林镇 1557 桶，勒乌乡 1632 桶。全县养殖 5 桶以上的养蜂户 144 户，共计 3357 桶，2023 年产蜂蜜 10 吨，其中新林镇 31 户 465 桶，勒乌乡 16 户 849 桶，养蜂 100 桶以上的有 3 户，分别为大堡镇万坪村罗杰养殖场沙玛克者养殖蜜蜂 125 桶，勒乌乡柑子口村峨边彝蜂养殖专业合作社沙玛古政养殖蜜蜂 220 桶，勒乌乡马井村马井村村委会专业合作社曲别达机养殖蜜蜂 220 桶。



养蜂场

峨边黄柏　峨边自然条件优越，林地面积丰富，适合黄柏生长。全县有黄柏约 6 万亩，大部分与竹混交栽植，长势非常好，市场行情好，8 元/斤，个别农户增收上万元，有的大户收入甚至 130 万元以上。



黄柏皮

形态特征：峨边黄柏属落叶乔木，高 10 ~ 15 米。树干皮暗灰棕色，幼枝皮暗棕褐色或紫棕色，皮开裂，有白色皮孔，树皮无加厚的木栓层。叶对生，奇数羽状复叶，小叶通常 7 ~ 15 片，长圆形至长卵形，先端渐尖，基部平截或圆形，上面暗绿色，仅中脉被毛，下面浅绿色，有长柔毛。花单性，淡黄色，顶生圆锥花序。花瓣 5 ~ 8 片，雄花有雄蕊 5 ~ 6 枚，雌花有退化雄蕊 5 ~ 6 枚，雌蕊 1 枚，子房上位，柱头 5 裂。浆果状核果肉质，圆球形，黑色，密集成团，种子 4 ~ 6个，卵状长圆形或半椭圆形，褐色或黑褐色，花期 5—6 月，果期 9—10 月。

生长环境：峨边黄柏对气候适应性强，苗期稍能耐阴，成年树喜阳光。野生多见于避风山间谷地，混生在阔叶林中。喜深厚肥沃土壤，喜潮湿，喜肥，怕涝，耐寒。黄柏幼苗忌高温、干旱。黄柏种子具休眠特性，低温层积 2 ~ 3 个月能打破其休眠。

种植技术：①选地、整地。黄柏为阳性树种，山区、平原均可种植，但以土层深厚、便于排灌、腐殖质含量较高的地方为佳，零星种植可在沟边路旁、房前屋后、土壤比较肥沃、潮湿的地方种植。在选好的地上，按穴距 3 ~ 4 米开穴，穴深 30 ~ 60 厘米、直径 80 厘米见方。并每穴施入农家肥 5 ~ 10 千克作底肥。育苗地则宜选地势比较平坦、排灌方便、肥沃 20 的地方，每 667 平方米施厩肥或堆肥 3000 千克作基肥，深翻 20 ~ 25厘米，充分细碎整平后，做成 120 厘米宽的畦。



黄柏、三月竹混交种植模式

②繁殖方法。黄柏主要用种子繁殖，也可用分根繁殖。A. 种子繁殖：春播或秋播。春播宜早不宜晚一般在 3 月上、中旬，播前用 40℃温水浸种 1 天，然后进行低温或冷冻层积处理 50 ~ 60 天，待种子裂口后，按行距 30 厘米开沟条播。播后覆土，耧平稍加镇压、浇水，秋播在 11—12

月进行，播前20天湿润种子至种皮变软后播种。每667平方米用种2～3千克。一般4—5月出苗，培育1～2年后，当苗高40～70厘米时，即可移栽。时间在冬季落叶后至翌年新芽萌动前，将幼苗带土挖出，剪去根部下端过长部分，每穴栽1株，填土一半时，将树苗轻轻往上提，使根部舒展后再填土至平，踏实，浇水。B. 分根繁殖：在休眠期间，选择直径1厘米左右的嫩根，窖藏至到翌年春解冻后扒出，截成15～20厘米长的小段，斜插于土中，上端不能露出地面，插后浇水，也可随刨随插。1年后即可成苗移栽。

栽培管理：①田间管理。A. 间苗、定苗：黄柏苗齐后应拔除弱苗和过密苗。一般在苗高7～10厘米时，按株距3～4厘米间苗，苗高17～20厘米时，按株距7～10厘米定苗。B. 中耕、除草：一般在播种后至出苗前，除草1次，出苗后至郁闭前，中耕、除草2次。黄柏定植当年和成材2年内，每年夏、秋两季，应中耕、除草2～3次，3～4年后，树已长大，只需每隔2～3年，在夏季中耕、除草1次，疏松土层，并将杂草翻入土内。C. 追肥育苗：结合间苗、中耕、除草应追肥2～3次，每次每667平方米施入畜粪水2000～3000千克，夏季在封行前也可追施1次。定植后，于每年入冬前施1次农家肥，每株沟施10～15千克。D. 排灌：黄柏在播种后出苗期间及定植半月以内，应经常浇水，以保持土壤湿润，夏季高温也应及时浇水降温，以利幼苗生长。郁闭后，可适当少浇或不浇。多雨积水时应及时排除，以防烂根。

②病虫害防治。A. 病害：主要是锈病，5—6月始发，为害叶片。防治方法：发病初期用敌锈钠400倍液或25%粉锈宁700倍液喷雾。B. 虫害：主要有黄柏凤蝶和玉带凤蝶。两种凤蝶以幼虫咬食叶片，造成缺刻和孔洞。防治方法：在幼虫幼龄期可用灭幼脲3号、苏云金杆菌菌粉、杀螟松乳剂等防治。

采收与加工：峨边黄柏定檀15～20年后即可采收，时间在5月上旬至6月下旬，砍树剥皮。也可采取只剥去一部分树皮，让原树继续生长以后再剥的办法，连续剥皮，但再生树皮质量和产量不如第一次剥的树皮。剥下的树皮趁鲜刮去粗皮，至显黄色为度，晒至半干，重叠成堆，用石板压平，再晒干即可。产品以身干、色鲜黄、粗皮净、皮厚者为佳。

留种技术：选生长快、高产、优质的15年以上的黄柏成年树留种，于10—11月果实呈黑色时采收，采收后，堆放于屋角或木桶里，盖上稻草，经10～15天后取出，把果皮捣烂，搓出种子，放水里淘洗，去掉果皮、果肉和空壳后，阴干或晒干，于干燥通风处贮藏。

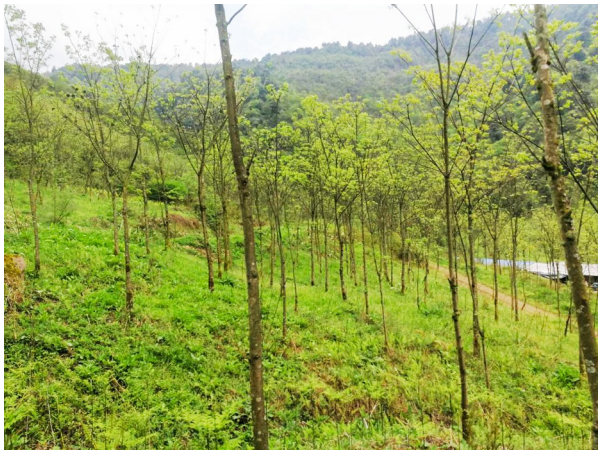

黄柏纯林

宜坪枇杷　产品品质特性：①外在感官特征。枇杷果实呈橙黄色，形状椭圆，果皮薄而光滑，果肉鲜嫩、多汁，口感细腻，呈现出明显的甜香味，果实表面有细腻的果粉，外观吸引人，整体呈现出鲜明的视觉吸引力。②内在品质指标。大五星枇杷富含丰富的维生素C和抗氧化剂，果肉口感鲜美，汁液丰富清甜，果肉细腻多汁，味道浓厚香甜，成熟期果实含糖量最高达15%，具有独特的果香气味，果实肉厚核小，果肉质地细腻，整体品质优良，风味独特。③安全要求。产地环境条件，产地环境应符合无公害枇杷生产基地环境质量标准，参照相关地方或国家标准，如GB15618（土壤环境质量标准）、GB5084（农田灌溉水质标准）等；土壤环境质量，土壤中重金属含量、有机污染物和其他有害物质的含量必须符合国家或地方的环境质量标准，确保土壤适宜枇杷的健康生长；农田灌溉水

质，灌溉水质应符合 GB5084 的规定，保证水源清洁无污染，不影响枇杷果实的安全性和品质。

农药和化肥的使用：农药使用应符合《无公害农产品农药使用准则》的相关规定，合理控制农药种类和使用量，确保农药残留符合食品安全标准。化肥的使用应遵循《无公害农产品生产用肥使用准则》，合理施用，避免过量使用化肥，特别是氮肥和磷肥，以减少对环境的影响。

产品质量：枇杷的产品质量应符合《无公害食品　果品类》的相关规定，确保枇杷果实无公害、安全、卫生，具有良好的食用品质。

特定生产方式：①产地选择。大渡河流域，海拔 400～1300 米的高山地带，利用高山气候绿色生态优势：阳光充沛，阳光照射时间较长，气温温和，地势险峻，日照充足，光照强度适中。同时，由于地处高山地区，昼夜温差明显，这种气候条件对枇杷生长发育非常有利。选择土壤肥沃、排水良好的土地，以利于枇杷的生长和果实的发育。土壤应富含有机质丰富，疏松透气，pH 值适中，有利于树体的健康生长。大渡河流域地势多为丘陵和山地，水资源充沛，有良好的灌溉条件，可确保枇杷生长的需水量。产地环境条件、土壤环境质量、农田灌溉水质标准符合无公害马铃薯生产基地环境质量 DB51/336—2003、GB15618、GB5084 的规定。②品种选择。主要为大五星枇杷，果实硕大、橙黄色薄皮、以细腻多汁的果肉和高糖低酸的甜美口感而受到青睐。这种枇杷果实含糖量高达 12%～15%，核小且易于与果肉分离，成熟期在春末至初夏。大五星枇杷树形壮观，树冠广阔，叶大且绿，适应性强，喜温暖湿润气候，具有较高的产量和良好的市场前景，适合鲜食和加工使用。③生产过程管理。大五星枇杷是一种优质的枇杷品种，以其果实大、味甜、肉厚、核小而受到市场的青睐。

选地与整地：选地。选择排水良好的沙质壤土或壤土，pH 值在 5.5～6.5 最为适宜。整地。深翻土壤 20～30 厘米，施足底肥，以有机肥为主，如熟化的农家肥、堆肥等。

种植时间：春季或秋季为宜；栽植方法：根据当地气候条件，采用行距 3～4 米，株距 2～3 米的种植模式。种植时要确保根系自然展开，栽后立即浇透水；嫁接：大五星枇杷通常采用嫁接方法来繁殖，以保证果实品质和提高成活率。

管理：水分管理。保持土壤湿润，特别是在生长季节。干旱时要及时浇水，但避免积水；施肥。生长季节每月施肥一次，以氮、磷、钾复合肥为主。果实发育期可增加钾肥的比例，以促进果实品质的提高；修剪。定期修剪，去除病弱枝、过密枝和内向生长的枝条，保持树形整齐，通风透光；疏花疏果：适当疏除部分花朵和幼果，以保证剩余果实的养分供应，提高果实大小和品质。

病虫害防治：常见病害。枇杷锈病、炭疽病等。可通过喷洒相应的杀菌剂进行防治；常见虫害。枇杷蚜虫、果实蠹虫等。使用生物防治或化学药剂控制；预防为主。加强管理，合理施肥和浇水，减少病虫害发生的机会。

采收：成熟标志。果实颜色由绿转黄，果肉变软，甜度增加。采收方式。手工采摘，尽量避免损伤果实。采后处理。采收后的枇杷应尽快进行预冷处理，以延长保鲜期。

销售与市场：包装。采用透气性好的包装材料，确保运输途中的通风和减少损伤。市场定位。大五星枇杷因其优良的品质，适合定位于高端水果市场。

通过以上详细的生产管理过程，可以有效提高大五星枇杷的产量和品质，满足市场需求。在实际操作中，还需要根据当地的具体气候和土壤条件进行适当的调整。

地域风貌：①地域范围。宜坪乡，隶属于四川省乐山市峨边彝族自治县，地处峨边彝族自治县西南部，东南与沙坪镇接壤，西与金口河区毗邻，西南与红旗镇相连，北隔大渡河南与金口河区相望，乡人民政府距峨边县城 23 千米，总面积 37.83 平方千米。②自然生态环境。宜坪枇杷产区位于四川盆地与云贵高原的过渡地带，地形高低悬殊，以坡地居多，海拔 400～1300 米。产区土壤以黄壤、紫壤为主，pH 值 5.5～7.5，有机质含量丰富、土层厚且肥沃，适合枇杷的种植。宜坪枇杷产区属亚热带湿润季风气候，气温

随海拔高度而异，垂直差异明显，形成“一山分四季，十里不同天，山顶戴雪帽，山脚百花鲜”的独特气候条件。年平均气温16.5℃，平均日照时数1049小时，稳定通过0℃的积温6039℃，无霜期304天，平均降水量1000.9毫米，非常适合枇杷种。

历史渊源：峨边彝族自治县宜坪乡位于四川省西南部小凉山区，土壤肥沃，气候条件得天独厚，非常适合枇杷生长，有20多年枇杷种植历史，由当地群众自发组织种植，由于气候、土壤适宜，枇杷产业发展迅速，成为当地群众的主要收入来源。

文化底蕴：每年五六月间，该乡镇会举办枇杷节，已经持续五年，游人如织，热闹非凡。枇杷节期间，游客不仅能够品尝到新鲜采摘的各种枇杷，还能参与丰富多彩的文化活动，领略大渡河的壮美风光。枇杷节的内容非常丰富，包括枇杷采摘体验、枇杷加工品展销、文艺演出、枇杷王争霸等。游客们穿梭在枇杷林中，亲手采摘新鲜的枇杷果，体验丰收的喜悦。枇杷节的盛况吸引了众多媒体的关注。中央电视台、四川电视台等主流媒体纷纷报道，各大网络平台的点击量也持续攀升。通过枇杷节这一平台，宜坪枇杷的品牌价值得到充分彰显，为当地经济发展做出了重要贡献。



宜坪乡草坪村枇杷节



中国共产党
峨边彝族自治县委员会

E'bian Yi Autonomous County Committee of
the Communist Party of China

综　述

【“六件大事要事”】 第一，深入学习宣传贯彻党的二十大精神和习近平总书记来川视察重要指示精神，增强“四个意识”、坚定“四个自信”、做到“两个维护”。第二，精心组织开展学习贯彻习近平新时代中国特色社会主义思想主题教育，一体推进理论学习、调查研究、推动发展、检视整改、建章立制。第三，在全市率先启动建设智慧城市，举办数字经济专场招商会，引进各类人才427名，全日制硕士研究生由2022年初17名增长到67名，全市享受省委人才办每人5万元安家补贴的8名高层次人才中峨边有6名入选，科教人才、规划引领、数字赋能、要素流动、营商环境“五个先行”改革取得实质性突破，民族地区中国式现代化先行区建设迈出坚实步伐。第四，有力有效推进乡村全面振兴，易地扶贫搬迁“茗新实践”数次“出圈”，被央视《新闻联播》3分24秒专题报道“点赞”。第五，高质高效推进重大项目建设，建立“推不动、盯到办、最拖沓”三项机制，9个项目进入全市100个重大产业项目库，15个市重点项目完成投资31.38亿元、完成年度投资计划156%，争取中省预算内项目6个，资金5107万元、比2022年增加3649万元，发行专项债5.57亿元、比2022年增加1.29亿元，增发特别国债2.08亿元。第六，齐心协力推动创先争优，圆满承办全省脱贫地区乡村建设工作现场推进会、“东西融爱·添翼助残”残疾儿童康复工作东西部协作现场培训会、全省农家书屋工作领导小组会，入选统筹开展乡村基础设施和公共服务布局、政务数据共享融合应用等多项省级试点，“一地两城三县四区”创建取得阶段性成效，获得省级以上表彰表扬28项、示范试点44项，比2022年分别增长33.3%、158.8%。

【经济发展】 经济高质量发展取得“十一个方面突出成效”，全年主要经济指标首次全部实现“稳五争三”目标。第一，全县地区生产总值实现69.04亿元、增长6.9%，增速居全市第4位。第二，城乡居民人均可支配收入分别增长5%、8%，分别居全市第3位、第2位。第三，全社会固定资产投资总额43.13亿元、累计增速为23.1%，居全市第2位。第四，社会消费品零售总额累计总量30.11亿元、累计增速为11%，居全市第2位。第五，规上工业增加值增长6.6%，增速居全市第5位。第六，税收收入5.98亿元、增长8.81%。第七，全县接待游客318.76万人次、实现旅游收入18.38亿元，分别较2019年同期增长7.8%、23.7%。第八，全县“五经普”单位底册数2222个，较“四经普”增加1077个、增长94%，抽样个体户330个、较“四经普”增长15.8%。第九，大力发展现代服务业，新增房地产企业1家，实现零的突破。第十，第一产业增长平稳，增速5.4%；第二产业稳步增长，增加值为23.24亿元、增速5.6%；消费复苏提速，第三产业增加值为18.66亿元、增速7.9%。第十一，消费市场持续向好，批发销售额37.7亿元、增速22.8%，零售销售额24.8亿元、增速10.5%，餐饮业营业额达到5.5亿元、增幅10.2%。

【发展和安全】 全年实现“十三个未发生”。即未发生一起森林火灾、未发生一起因地质和山洪灾害造成人员伤亡、未发生一起食品药品特种设备安全事件、未发生一起较大突发生态环境事件、未发生一起校园安全事件、未发生一起医疗事故、未发生一起较大以上交通事故、未发生一起大规模群体性事件、未发生一起暴恐事件、未发生一起较大的负面网络舆情、未发生一起较大以上生产安全事故、未发生一起宗族械斗事件、未发生一起意识形态安全事件。

县委重要会议

【县委全体会议】 2月8日，中国共产党峨边彝族自治县第九届委员会第五次全体会议暨县委经

济工作会议在峨边举行。全会由县委常委会主持。自治县委书记漆宾作了讲话。

出席全会的有，县委委员32人，候补委员7人，县纪委常委、县监委委员和有关方面负责同志列席会议。县第九次党代会代表中部分基层同志和有关方面代表也列席会议。

全会的主要任务是：深入学习贯彻党的二十大、中央经济工作会议和省委十二届二次全会、省委经济工作会议、市委八届六次全会、市委经济工作会议精神，全面贯彻县委九届四次全会部署要求，总结2022年经济工作，分析当前经济形势，安排部署2023年经济工作，激励和动员全县上下坚定信心、保持定力，团结奋斗、拼搏实干，全力以赴拼经济、搞建设，为奋力建设民族地区中国式现代化先行区开好局起好步。

7月31日，中国共产党峨边彝族自治县第九届委员会第六次全体会议在峨边举行。全会由县委常委会主持。县委书记漆宾作了讲话。

出席全会的有，县委委员32人，候补县委委员7人。县纪委常委、县监委委员和有关方面负责同志列席会议。非公有制经济组织和社会组织党组织主要负责同志或出资人（负责人）党员代表应邀列席会议。

全会坚定以习近平新时代中国特色社会主义思想为指导，深入贯彻习近平总书记对四川工作系列重要指示精神和党中央、省委、市委决策部署，听取和讨论了漆宾代表县委常委会作的工作报告，审议通过了《中共峨边彝族自治县委关于发展壮大“3+3+3”特色优势产业加快建设以实体经济为支撑的现代化产业体系的决定》。漆宾就《决定（讨论稿）》向全会作了说明。

【县委常委会议】 1月17日，自治县委书记漆宾主持召开九届自治县委第44次常委会，传达学习相关会议、文件精神，研究部署峨边贯彻落实情况。县委副书记李代敏、潘福金出席，县人大常委会主任栗那针尔，县政协主席余平列席会议。

会议传达学习了习近平总书记在中央农村工作会议上的重要讲话精神，习近平总书记二〇二三年新年贺词，中共中央办公厅、国务院办公厅印发的《乡村振兴责任制实施办法》，传达学习了推动成渝地区双城经济圈建设重庆四川党政联席会议第六次会议精神、市相关会议精神等，并研究部署峨边贯彻落实意见。会议还研究了其他事项。

1月31日，九届自治县委常委会召开第45次会议。集中学习习近平总书记在中央政治局民主生活会和二〇二三年春节团拜会上的重要讲话精神等，学习全国、全省、全市安全生产电视电话会议精神，研究峨边贯彻落实意见。听取县人大常委会、县政府、县政协党组和县法院、县检察院党组工作情况汇报。自治县委书记漆宾主持会议并讲话。

会议对去年县人大常委会、县政府、县政协党组和县法院、县检察院党组的工作给予了肯定，对做好今年工作提出要求。强调要坚持党对一切工作的领导，全面贯彻党的二十大精神和省第十二次党代会、省委十二届二次全会、市委八届六次全会、县委九届四次全会精神，一盘棋一条心一股劲，坚定政治方向、统一思想认识，凝心聚力推动全县各项事业“开好局、起好步”，再上新台阶。会议还研究了相关事项。

2月7日，自治县委书记漆宾主持召开九届县委常委会第46次会议。会议传达学习了习近平总书记对政法工作的重要指示精神和中央、省委、市委政法工作会议精神；传达贯彻了中国共产党第二十届中央纪律检查委员会第二次全体会议和中国共产党四川省第十二届纪律检查委员会第二次全体会议、中国共产党乐山市第八届纪律检查委员会第三次全体会议精神，研究峨边贯彻落实意见。

县委副书记、县长陈玉秀，县委副书记李代敏、潘福金以及县委常委参加会议；县人大常委会主任栗那针尔，县委、县人大、县政府、县政协、法检两院、县级相关部门主要负责同志列席会议。

会议还传达学习了市委常委会（扩大）会议

等有关会议精神，研究了其他事项。

2月10日，自治县委书记漆宾主持召开第48次县委常委会议。会议传达学习了全国、全省、全市宣传部长会议精神，研究峨边贯彻落实意见。

县委副书记、县人民政府县长陈玉秀，县委副书记李代敏、潘福金以及在家县委常委参加会议。县人大常委会主任栗那针尔、县政协主席余平及部分县领导、县级相关部门主要负责同志列席会议。

会议指出，要深入学习贯彻习近平总书记关于宣传思想工作的重要论述，认真落实全国、全省、全市宣传部长会议精神。紧扣学习宣传贯彻党的二十大精神这条主线，持续做好理论宣传、主题宣传，推动学习宣传贯彻往深里走、往实里走、往心里走。围绕举旗帜、聚民心、育新人、兴文化、展形象的使命任务，推动宣传工作落地落实，为奋力建设民族地区中国式现代化先行区提供坚强思想保证和强大精神力量。

会议强调，要坚持围绕中心、服务大局，坚持“讲政治、抓发展、惠民生、保安全”工作总思路，牢牢把握和贯彻落实“四化同步、城乡融合、五区共兴”总抓手，坚持“345”工作思路，坚持“党建引领、三区联动、城乡融合、全面振兴”发展思路，在凝心聚魂中推动拼经济、搞建设，起好步、开好局。要广泛践行社会主义核心价值观，深入开展“践行十爱·德耀嘉州”活动，繁荣发展文化事业和文化产业，促进文化旅游深入融合发展。

会议强调，要加强党对宣传思想工作的全面领导。牢牢把握意识形态工作领导权，严格管理各类意识形态阵地，提升融媒体中心能力，构建全媒体主流舆论传播矩阵。创新抓好对外宣传，多渠道传播峨边声音、讲好峨边故事、展示峨边形象。有效防范和化解重大风险，坚决维护意识形态安全。要加强对宣传思想干部队伍建设，提高工作本领、转变工作作风，努力展现宣传思想工作新气象、新作为。会议还研究了其他事项。

3月16日，九届县委常委会召开第50次会议，传达学习全国两会精神，传达学习新进中央委员会的委员、候补委员和省部级主要领导干部学习贯彻习近平新时代中国特色社会主义思想和党的二十大精神研讨班精神，研究峨边贯彻落实意见。

自治县委书记漆宾，县委副书记、县长陈玉秀，县委副书记李代敏、潘福金以及在家县委常委参加会议。县政协主席余平及部分县领导、县级相关部门主要负责同志列席会议。会议还研究了其他事项。

3月29日，九届县委常委会召开第51次会议，传达学习中共中央、国务院印发的《党和国家机构改革方案》，中共中央办公厅印发的《关于在全党大兴调查研究的工作方案》，研究峨边贯彻落实意见。自治县委书记漆宾主持会议并讲话。

县委副书记、县长陈玉秀，县委副书记李代敏、潘福金以及在家县委常委参加会议。县人大常委会主任栗那针尔、县政协主席余平及部分县领导、县级相关部门主要负责同志列席会议。会议还研究了其他事项。

4月20日，自治县九届县委常委会召开第52次会议，传达学习习近平总书记在中央政治局第四次集体学习时的重要讲话精神、在学习贯彻习近平新时代中国特色社会主义思想主题教育工作会议上的重要讲话精神、3月30日中央政治局会议精神、全省学习贯彻习近平新时代中国特色社会主义思想主题教育工作会议精神以及中央、省委有关文件精神，传达学习习近平总书记在广东考察时的重要讲话、重要指示精神，研究峨边贯彻落实意见。自治县委书记漆宾主持会议并讲话。

会议强调，全县上下要学深悟透习近平新时代中国特色社会主义思想，学习掌握党的创新理论关于坚定理想信念、提升思想境界、加强党性锻炼的一系列要求，把学习贯彻习近平新时代中国特色社会主义思想不断引向深入。要按照党中央统一安排部署，紧紧围绕“学思想、强党性、重实践、建新功”总要求，把理论学习、调查研

究、推动发展、检视整改贯通起来，有机融合、一体推进，努力在以学铸魂、以学增智、以学正风、以学促干方面取得实实在在的成效。要坚持把开展主题教育作为头等大事、摆在重要位置，认真谋划准备峨边学习贯彻习近平新时代中国特色社会主义思想主题教育，大兴调查研究，推动党中央大政方针和省委、市委、县委决策部署落地落实、终端见效。

会议强调，要认真学习领会习近平总书记在广东考察时的重要讲话、重要指示精神，不断对标对表，完善工作举措，确保各项工作始终沿着习近平总书记指引的方向前进。要围绕高质量发展首要任务，深入实施创新驱动发展战略，突出“五个先行”，积极主动融入成渝地区双城经济圈建设。要聚焦城乡融合发展，大力推进以县城为重要载体的城镇化建设，持续发展优势特色产业，盯住市场主体和增收两个关键，加快构建“一乡一业、一村一品”产业发展格局，壮大新型农村集体经济。会议还研究了其他事项。

4 月 28 日，九届自治县委常委会召开第 53 次会议，传达学习习近平总书记在二十届中央全面深化改革委员会第一次会议上的重要讲话精神和中共中央印发的《中央党内法规制定工作规划纲要（2023—2027 年）》，听取全县森林草原防灭火、安全生产、防汛抗旱、地质灾害防治、气象形势以及“五一”假期文旅相关工作情况汇报，研究部署下一步工作。自治县委书记漆宾主持会议并讲话。会议还研究了其他事项。

5 月 26 日，九届自治县委常委会召开第 55 次会议，传达学习习近平总书记在雄安新区考察并主持召开高标准高质量推进雄安新区建设座谈会、在河北考察并主持召开深入推进京津冀协同发展座谈会时的重要讲话精神，传达学习 4 月 28 日中共中央政治局会议精神和二十届中央财经委员会第一次会议精神，传达学习乐山市第二季度重大项目现场推进活动暨“强定力、争进位”重大项目工作推进会会议精神，研究峨边贯彻落实意见。自治县委书记漆宾主持会议并讲话。会议还研究了其他事项。

6 月 9 日，九届自治县委常委会召开第 57 次会议，传达学习习近平总书记在中央政治局第五次集体学习时的重要讲话精神，传达学习习近平总书记在内蒙古巴彦淖尔考察并主持召开加强荒漠化综合防治和推进“三北”等重点生态工程建设座谈会时的重要讲话精神，传达学习省委常委会（扩大）会议、市委常委会（扩大）会议精神、县（市、区）和乐山高新区党（工）委书记 2023 年第四次工作例会精神，研究峨边贯彻落实意见。自治县委书记漆宾主持会议并讲话。会议还研究了其他事项。

6 月 30 日，九届县委常委会召开第 59 次会议，自治县委书记漆宾主持会议并讲话。会议传达学习了习近平总书记在同团中央新一届领导班子成员集体谈话时的重要讲话精神和中国共产主义青年团第十九次全国代表大会精神，研究峨边贯彻落实意见。会议还研究了其他事项。

7 月 12 日，九届自治县委常委会召开第 60 次会议，自治县委书记漆宾主持会议并讲话。会议传达学习了习近平总书记在中共中央政治局第六次集体学习时的重要讲话精神，研究峨边贯彻落实意见。会议传达学习了习近平总书记对防汛救灾工作作出的重要指示精神，研究峨边贯彻落实意见。会议传达学习了市委八届七次全会精神，研究峨边贯彻落实意见。会议还研究了其他事项。

7 月 28 日，九届自治县委常委会召开第 63 次会议，自治县委书记漆宾主持会议并讲话。会议传达学习了习近平总书记在江苏考察时的重要讲话精神，研究峨边贯彻落实意见。会议传达学习了习近平总书记在中央财经委员会第二次会议上的重要讲话精神，研究峨边贯彻落实意见。会议传达学习了习近平总书记在全国生态环境保护大会上的重要讲话精神，研究峨边贯彻落实意见。会议传达学习了习近平总书记对网络安全和信息化工作作出的重要指示精神和全国网络安全和信息化工作会议精神，研究峨边贯彻落实意见。会议还研究了其他事项。

8 月 31 日，九届自治县委常委会召开第 66

次会议，自治县委书记漆宾主持会议并讲话。会议传达学习了习近平总书记在听取新疆维吾尔自治区党委和政府、新疆生产建设兵团工作汇报时的重要讲话精神，研究峨边贯彻落实意见。会议还研究了其他事项。

9 月 7 日，自治县委书记漆宾主持召开九届自治县委常委会第 67 次会议。县委副书记、县长陈玉秀，县人大常委会主任栗那针尔，县委副书记潘福金、龙克强等县领导出席。

会议传达学习了习近平总书记来川视察关于在推进科技创新和科技成果转化上同时发力的重要要求，研究峨边贯彻落实意见。会议传达学习了习近平总书记来川视察关于推动成渝地区双城经济圈建设的重要要求，研究峨边贯彻落实意见。会议传达学习了县（市、区）和乐山高新区党（工）委书记 2023 年第六次工作例会精神，研究峨边贯彻落实意见。会议听取了各乡镇党委和县级相关部门党组（党委）近期防灾减灾和安全生产工作情况汇报，研究部署下一步工作。会议还研究了其他事项。

9 月 21 日，自治县委书记漆宾主持召开九届自治县委常委会第 69 次会议。县委副书记、县长陈玉秀，县人大常委会主任栗那针尔，县政协主席余平，县委副书记潘福金、龙克强等县领导出席会议。

会议传达学习了习近平总书记来川视察关于在建设现代化产业体系上精准发力的重要要求；习近平总书记在黑龙江考察并主持召开新时代推动东北全面振兴座谈会时的重要讲话精神；国务院调查组印发的《内蒙古阿拉善新井煤业有限公司露天煤矿“2·22”特别重大坍塌事故调查报告》，研究峨边贯彻落实意见。会议还研究了其他事项。

9 月 27 日，自治县委书记漆宾主持召开九届自治县委常委会第 70 次会议。县委副书记、县长陈玉秀，县人大常委会主任栗那针尔，县委副书记潘福金、龙克强等县领导出席会议。

会议传达学习了习近平总书记来川视察关于传承中华优秀传统文化的重要要求；省委书记王晓晖在全省 39 个欠发达县域托底性帮扶工作推进会上的讲话精神；乐山市 2023 年第三季度重大项目工作推进会精神，研究峨边贯彻落实意见。

10 月 13 日，九届自治县委常委会召开第 71 次会议，自治县委书记漆宾主持会议并讲话。

会议传达学习了习近平总书记对新时代办公厅工作作出的重要指示精神以及全国党委和政府秘书长会议精神；习近平总书记对新时代办公厅工作作出的重要指示精神以及全国党委和政府秘书长会议精神；习近平总书记在浙江和山东枣庄考察时的重要讲话精神；习近平总书记对宣传思想文化工作作出的重要指示精神和全国宣传思想文化工作会议精神；2023 年全市乡村振兴发展拉练工作会议精神，研究峨边贯彻落实意见。会议还研究了其他事项。

10 月 30 日，自治县委书记漆宾主持召开九届自治县委常委会第 72 次会议。县人大常委会主任栗那针尔，县政协主席余平，县委副书记潘福金、龙克强等县领导出席会议。

会议传达学习了习近平总书记在中共中央政治局第九次集体学习时的重要讲话精神；习近平总书记在江西考察时和在进一步推动长江经济带高质量发展座谈会上的重要讲话精神；；习近平总书记对推进新型工业化作出的重要指示精神和全国新型工业化推进大会精神；习近平总书记来川视察关于统筹发展和安全的重要要求；习近平总书记关于“四下基层”的重要批示精神，研究峨边贯彻落实意见。会议还研究了其他事项。

11 月 10 日，自治县委书记漆宾主持召开九届自治县委常委会第 73 次会议。县人大常委会主任栗那针尔，县政协主席余平，县委副书记潘福金、龙克强出席会议。

会议传达学习了习近平总书记在中央金融工作会议上的重要讲话精神；习近平总书记在中央全面深化改革委员会第三次会议上的重要讲话精神；习近平总书记在同中华全国总工会新一届领导班子成员集体谈话时的重要讲话精神和中国工会第十八次全国代表大会精神；习近平总书记在

同全国妇联新一届领导班子成员集体谈话时的重要讲话精神、对妇女儿童工作作出的重要指示精神和第七次全国妇女儿童工作会议精神；习近平总书记关于禁毒工作重要指示精神，听取了禁毒专项整治工作情况汇报；全市先进制造业重点项目推进电视电话会议精神，研究峨边贯彻落实意见。会议还研究了其他事项。

11 月 18 日，九届自治县委常委会召开第 74 次会议。自治县委书记漆宾主持会议并讲话。

会议传达学习了习近平总书记对山西吕梁市永聚煤矿一办公楼火灾事故作出的重要指示精神；习近平总书记在北京河北考察灾后恢复重建工作时的重要讲话精神，研究峨边贯彻落实意见。会议还研究了其他事项。

11 月 30 日，九届自治县委常委会召开第 76 次会议，传达学习了中共中央政治局会议精神，研究峨边贯彻落实意见。自治县委书记漆宾主持会议并讲话。

会议指出，全县上下要准确把握党中央关于长江经济带发展的战略擘画，坚持把科技创新作为主动力，积极开辟发展新领域新赛道，紧扣峨边实际做好长江经济带发展各项工作。要守住管住生态红线，加大生态保护和修复力度，扎实推进大气和土壤污染防治，深化农村“三大革命”和环境卫生“五清”行动，协同推进降碳、减污、扩绿、增长，持续发力筑牢长江上游生态屏障。要强化区域协同融通，全面融入成渝地区双城经济圈建设，统筹推进城乡规划布局、要素配置、产业发展、基础设施、公共服务、生态保护等相互融合和协同发展。要统筹发展和安全，常态化开展各领域安全隐患排查整治，扎实抓好安全生产、地灾防治、森林防灭火等工作，坚持旱涝同防同治，提升流域防灾减灾能力，有力有效保安全防灾害。会议还研究了其他事项。

12 月 21 日，九届自治县委常委会召开第 79 次会议，自治县委书记漆宾主持会议并讲话。会议传达学习了中共中央政治局会议精神和习近平总书记在党外人士座谈会上的重要讲话精神，习近平总书记在上海考察时和在深入推进长三角一体化发展座谈会上的重要讲话精神，习近平总书记在第十个国家宪法日之际作出的重要指示精神和在中共中央政治局第十次集体学习时的重要讲话精神，习近平总书记对低温雨雪冰冻灾害防范应对工作和对甘肃临夏州积石山县 6.2 级地震作出的重要指示精神，研究峨边贯彻落实意见。

【扩大会议】 6 月 5 日，九届县委常委会召开（扩大）会议，传达省领导来峨检查工作和全市安全生产工作部署会重要指示精神，专题研究部署峨边地质灾害防治、防汛减灾、安全生产、应急管理等相关工作。自治县委书记漆宾主持会议并讲话。县委副书记、县长陈玉秀，县人大常委会党组书记、主任栗那针尔，县政协党组书记、主席余平等县领导出席会议。

县级相关部门、相关县属国有企业主要负责同志在主会场参加会议；各乡镇党委书记、乡镇长，乡镇、村（社区）相关干部在各分会场参加会议。

8 月 25 日，九届县委常委会召开（扩大）会议，传达学习省委书记王晓晖深入乐山调研指示精神和市委常委会（扩大）会议精神，研究峨边贯彻落实意见。自治县委书记漆宾主持会议并讲话。县委副书记、县长陈玉秀，县人大常委会主任栗那针尔，县政协主席余平，县委副书记潘福金、龙克强及在家县领导出席会议。

会议指出，在深入学习贯彻党的二十大精神、习近平总书记来川视察重要指示精神和省委十二届三次全会精神，奋力推进全面建设社会主义现代化四川开好局起好步的关键时期，省委书记王晓晖深入乐山调研指导，充分体现了省委对乐山工作的高度重视，对乐山干部群众的关心关怀。要深刻领会把握省委书记王晓晖深入乐山调研重要指示精神的丰富内涵和核心要义，铭记关怀、感恩奋进，围绕省委“四化同步、城乡融合、五区共兴”发展战略、全市“产业强市、旅游兴市”发展定位以及县委“党建引领、三区联动、城乡融合、全面振兴”发展思路，埋头苦干、拼搏实干，奋力建设民族地区中国式现代化

先行区，为推动新时代治蜀兴川再上新台阶贡献峨边更大力量。

11月23日，九届自治县委常委会召开（扩大）会议，专题传达学习省委十二届四次全会精神和市委常委会（扩大）会议精神，研究峨边贯彻落实意见。自治县委书记漆宾主持会议并讲话。县政协党组书记、主席余平，县委副书记潘福金、龙克强出席会议。

县委、县人大常委会、县政府、县政协领导，县法院院长、县检察院检察长、黑竹沟管委会主任、县人武部政委，各乡镇、县级各部门主要负责同志，县境内金融机构、部分驻峨单位、县属国有企业负责人参加会议。

12月18日，九届自治县委常委会召开（扩大）会议，专题传达学习市委八届八次全会精神，研究峨边贯彻落实意见。自治县委书记漆宾主持会议并讲话。

县委副书记、县长陈玉秀，县人大常委会主任栗那针尔，县政协主席余平，县委副书记潘福金、龙克强出席会议。

12月21日，九届自治县委常委会召开（扩大）会议，专题传达学习中央经济工作会议、省委常委会议和市委常委会（扩大）会议精神，学习《中共四川省委　四川省人民政府　关于支持乐山高质量发展加快提升区域中心城市能级的意见》，研究峨边贯彻落实意见。自治县委书记漆宾出席会议并讲话，县委副书记、县长陈玉秀，县人大常委会主任栗那针尔，县政协主席余平，县委副书记潘福金、龙克强等县领导参加。

【中心组学习会议】 5月30日，自治县委理论学习中心组召开专题学习（扩大）会议，学习贯彻落实习近平总书记关于禁毒工作重要指示精神，传达学习省2023年禁毒工作会议精神和省、市禁毒委主要领导对禁毒工作的指示、批示精神。自治县委书记漆宾主持会议并讲话。他强调，全县上下要坚定以习近平总书记对禁毒工作的重要指示精神为引领，全力以赴推进禁毒重点整治工作，为奋力建设民族地区中国式现代化先行区营造和谐稳定的社会环境。

县人大常委会党组书记、主任栗那针尔，县政协党组书记、主席余平，县委副书记潘福金参加学习。

会上，中心组成员阿仲向阳、陈伟分别作了交流发言。

县委、县人大常委会、县政府、县政协领导，县法院院长，县检察院检察长，县人武部政委，黑竹沟景区管委会主任，各乡镇党委书记，县级有关部门（单位）、县属国有企业主要负责同志参加会议。

8月25日，自治县委理论学习中心组文化传承发展专题学习（扩大）会召开，集中学习习近平总书记关于坚定文化自信的重要论述及习近平总书记在文化传承发展座谈会上的重要讲话精神。自治县委书记漆宾主持会议并讲话。他强调，要深入学习贯彻习近平总书记重要讲话精神，深刻把握新时代新的文化使命的科学内涵和实践要求，切实担负起新时代新的文化使命，努力把学习成效转化为政治能力、思维能力、实践能力。

自治县委副书记、县长陈玉秀，县人大常委会主任栗那针尔，县政协主席余平参加学习。

县四大家在家领导，县法院院长，县检察院检察长，各乡镇党委书记、乡镇长，县级部门主要负责人参加会议。

10月20日，自治县委理论学习中心组召开专题学习会议，集中学习了习近平新时代中国特色社会主义思想的世界观、方法论和贯穿其中的立场观点方法。自治县委书记漆宾主持会议并带头谈心得体会。他强调，要结合深入开展主题教育，更好把习近平新时代中国特色社会主义思想的世界观、方法论和贯穿其中的立场观点方法，运用到贯彻落实党中央和省委、市委重大决策部署中去，运用到峨边各项事业的全过程各环节，真正做到以学铸魂、以学增智、以学正风、以学促干。坚定信心、锚定目标，全力以赴拼经济、搞建设，坚定不移推动高质量发展，奋力建设民族地区中国式现代化先行区。

会前，县委理论学习中心组成员围绕学习主题认真开展自学，撰写心得体会，并在会上结合思想认识和工作实际逐一作了交流发言。

10 月 30 日，自治县委理论学习中心组召开专题学习会，以“牢记嘱托　感恩奋进”为主题，集中学习习近平总书记来川视察重要指示精神和“四下基层”的精神内涵、价值追求、制度方法以及相关典型案例。自治县委书记漆宾主持会议并带头谈心得体会。

会前，县委理论学习中心组成员围绕学习主题认真开展自学，撰写心得体会，并在会上结合思想认识和工作实际逐一作了交流发言。

12 月 7 日，自治县委理论学习中心组召开专题学习会，围绕深入学习领会习近平文化思想主题，开展集中学习习近平文化思想，《中国共产党宣传工作简史》《中国共产党宣传工作条例》《党委（党组）意识形态工作责任制实施办法》《党委（党组）网络意识形态工作责任制实施细则》。自治县委书记漆宾主持会议并带头谈心得体会。

会前，县委理论学习中心组成员开展了半天的自学。会上，各中心组成员围绕学习主题并结合思想认识和工作实际逐一作了交流发言。

12 月 22 日，自治县委理论学习中心组学习会议召开，集中学习省委十二届四次全会和市委八届八次全会精神，自治县委书记漆宾主持会议并带头谈认识体会。会前，县委理论学习中心组成员围绕学习主题认真开展自学，撰写心得体会。会上，大家结合思想认识和工作实际分别作了交流发言。

县委办公室、县委组织部、县委宣传部负责人参加了学习会。

综合事务

【调查研究】　紧扣经济社会发展和人民群众关心关注热点、难点和中长期问题，大兴调查研究，上报各类信息 120 条，形成高质量调研报告 30 篇，德古工作法被中央统战部《统战工作》专刊刊发，受到省委领导批示肯定。

【以文辅政】　聚焦以文辅政、以策资政，起草县委全会工作报告、《决定》《意见》等重要文稿 100 篇，为领导科学决策提供全方位参谋。夯实改革主体责任，坚定不移推进全面深化改革，推动各项改革举措落地生根。贯彻落实总体国家安全观，将保密教育与国家安全教育一体推进，报送国家安全情报信息 62 篇，被省委国安办、市委国安办、乐山要情刊登 23 篇。

【工作机制】　建立督纪、督巡、督考、督审“四督联动”大督查体系，运用“立即开、马上办、当天成”工作机制，实现问题互享、信息互通、结果互用，推动督查任务有效落实。

【督查工作】　开展领导交办事项、民生实事、代表建议政协提案办理、在建工程建设质量与安全、防汛减灾等督查督办，及时印发督查通报，精准建立督查台账，确保督查工作始终与县委决策部署步调一致。

坚持一月一重点、两月一暗访、一季一联合交叉督查跟踪问效，运用“盯到办”“推不动”“最拖沓”三项机制和“红黄蓝”管理评价机制，紧抓不放、一督到底，做到问题解决不到位、整改不全面、成效不明显“三个不放过”。

【规范制度】　坚持“细节决定成败”理念，争当服务高标准落实的“主攻手”。建立“四大办”联席会议制度和“两办”联络联系制度，形成业务学习、协调沟通、文稿互鉴、支部联建、信息共享等 9 项“无缝”沟通交流机制，提升“两办”协调联动能力。组建县级领导“联络员”协调工作组，推动“党政联席会议”“四大家联席会议”高效运行，以“周计划、月通报、季总结、年考评”方式推进县委部署落实落地。

建立公文流转、会议议题全流程审批机制，高质量起草县委全会、县委经济工作会议等重要会议文稿，高标准保障省市领导来峨调研、督导

活动，规范开展公务接待，高水平服务全省脱贫地区乡村建设工作现场推进会等大型活动，受到省市领导充分肯定。深入落实解决形式主义突出问题为基层减负工作机制，本级文件、会议较五年前同比明显减少。

（雷天翔）

组织建设

【干部党性教育】 党员培训教育。始终把学习习近平新时代中国特色社会主义思想、党的二十大精神、习近平总书记重要讲话和重要指示批示精神列入“第一议题”、党员教育培训“第一课程”。制发《关于开展党员全覆盖兜底培训工作的通知》，建成1名省级、9名市级、30名县级教师的党员教育师资库，推进党员兜底培训，全覆盖培训党员7856名，举办“支部书记微党课”县级擂台赛，2名优秀选手获得市级比赛二等奖和三等奖。

制定《峨边彝族自治县2023年干部培训计划》，开设县级领导干部和乡科级主要负责同志读书班等主体班次14个，分级分类举办乡村振兴一线干部视野拓展培训班5期283人，举办党政、企业干部等能力提升培训班19期、培训4207人次。结合县委、县政府重点工作、重大项目等，针对性举办7期“青年干部大讲堂”，52名青年干部走上讲台，以全新视角分享促进峨边高质量发展的“金点子”。

【干部队伍建设】 把政治标准放在首位，落细落实政治素质考核。执行《四川省领导干部政治素质考察考核办法》，结合实际制定《峨边彝族自治县领导干部政治素质考察考核实施办法（试行）》，并运用于干部选拔、职级晋升、评先评优等考察考核工作中，细化政治忠诚、政治定力、政治担当、政治能力、政治自律5个方面36项具体标准和考察指标，推动领导干部政治素质考察考核可对照、可感知、可评价。

依托东西协作，搭建跨地域、行业领域交流互学互鉴平台，实施“百日炼钢”成长计划，选派20名专业人才赴绍兴市柯桥区交流学习。依托省内对口帮扶平台，选派10名优秀干部赴市中区顶岗锻炼。依托“双向互派”平台，选派3名科级领导干部到市级部门挂职锻炼。开展“常青树”行动，将54名退出领导岗位的干部纳入“常青树”数据库，参与扎笼子、保安全、抓项目等中心工作。

多渠道、多层次考察识别干部。有计划地选派优秀年轻干部参与全县重要专项工作，精准考核干部在承担急难险重任务、应对重大突发事件、化解重大风险、处置重大矛盾等工作中的真实表现。坚持与干部人才“面对面”交流，分层分类举办座谈交流会，了解干部人才工作和生活情况。举办青年干部和党外干部座谈会，将政治关怀落到实处。

完善干部综合考核评价体系和结果运用机制。推进考核结果与评先选优、选拔任用、职级晋升、干部储备等工作深度融合，探索建立干部分类考核制度，起草《公务员职级和事业单位管理岗位职员等级晋升管理办法》《机关事业单位股级中层干部选拔任用管理办法》《峨边彝族自治县村（社区）后备干部战略性培养储备计划实施方案》《峨边彝族自治县村常职干部考核管理办法（试行）》《峨边彝族自治县第一书记“红黄绿”月评价考核制度》等制度文件，为干部分层分类考核提供制度保障。

乡村振兴人才培训。用好本土资源，建立县乡村三级“农村家庭能人”实训基地108个，举办2023年峨边彝族自治县东西部协作“农村家庭能人”培训班8期、示范培训400人，评选“技能型”“治理型”“引领型”“农村家庭能人”代表258名，赋能乡村人才振兴。实施村干部学历提升三年攻坚行动，鼓励345名村干部报名参学，已取得中专及以上学历240人。

【公务员管理】 结合峨边干部队伍建设实际和编制空缺情况，通过四级联考、定向考录、基层选调等渠道，加大公务员招录力度，共招录公务员

73 名。优化公务员队伍结构，统筹考虑领导班子结构需要和专业性岗位、重要专项工作急需，面向全市公开选调 2 名乡镇副职和 1 名县级部门副职，面向全省公开考调 1 名公务员。围绕峨边发改、交通、自然、大数据等重点领域工作开展的需要，首次开展聘任制公务员招聘工作，聘任 1 名城乡规划主管和 1 名城市设计主管，补充专业技术人才。深化公务员平时考核工作，建立新录用干部导师制和谈心谈话制，对新录用干部实行“一对一”的传帮带管，提升干部素质和业务能力。用好公务员职级晋升和先进典型选树激励作用，推动职级晋升 66 人次，推荐 1 名公务员入选第七届四川省“人民满意的公务员”，举办“青春有约·缘聚峨边”青年交友联谊活动，干部凝聚力和战斗力日益增强，干事创业氛围更加浓厚。加强公务员辞去公职、辞退备案管理，做好公务员辞去公职监督和管理，建好用好公务员辞去公职后从业行为限制清单，发挥公务员辞去公职后从业行为核查协调配合工作机制作用，依规依纪依法查处违反从业限制规定的单位和人员。

【基层组织建设】 班子建设。开展乡村两级班子届中分析研判，查阅乡镇、村各项制度机制、会议记录等共计 646 份，开展民主测评 112 场，收集民主测评表 2064 份，了解掌握乡村两级班子和干部在 6 个方面的真实情况，为县委选人用人育人提供重要参考，结合研判结果，对 7 名村常职干部进行约谈，4 名村“两委”班子成员进行调整，整顿软弱涣散村党组织 3 个。

争取项目扶持资金 900 万元同比增长 125%，发展沙坪镇松林坡村黑皮鸡枞生产等项目 6 个，以点带面推动村级集体经济发展壮大。用好特色优势，推进“百万强村”试点培育，沙坪镇六丰村探索成立劳务公司，增长自主造血能力，年营收 30 万元以上；新场乡 5 个村抱团成立联合总社，利润达到 40 万元，新场乡强村公司工作经验在全市新型农村集体经济发展壮大座谈会作交流，新场乡探索乡镇级集体经济发展新路径被人民网报道。

典型选树创先争优。选树党员先锋示范岗 299 个、优秀村干部 85 名，茗新村党支部书记张俊林获评全国乡村阅读榜样，依乌村党支部书记耍惹阿觉获“全国模范人民调解员”称号。《党建引领聚合力　唱响彝家新寨法治之歌》案例评选为全省司法行政系统“强党建、亮底色、比发展”党建百佳案例一等奖。茗新村“乡村振兴新实践”先后被央视《新闻联播》《乡村行　看振兴》栏目报道。《农文旅融合书写乡村振兴新样本——峨边彝族自治县新场乡星星村集体经济发展案例》获得市委组织部肯定推荐上报。东风新城社区被选为全市唯一的省级党建引领城市社区民族工作试点，并入选省级“民主法治示范村（社区）”。

【基层治理】 树品牌，打造党建引领“峨边汇治理 1+9”品牌，着力解决城乡网格划分不均衡、村社职责不清、村级干部储备不足、基层治理保障不够等问题，成功创建市级基层治理示范村镇 3 个。筹备县委城乡基层治理委员会全体会议，起草《县委城乡基层治理委员会 2023 年工作要点》、修订《县委城乡基层治理委员会工作机构及其工作细则》，协助筹备全省脱贫地区乡村建设工作现场推进会，高效高质完成茗新村“三治融合”展板设计、乡村治理解说台词起草、视频脚本制作等任务。

开展德古汉彝双语讲堂、绣娘讲堂、幸福小喇叭等法治宣传活动，选聘 30 名法治副校长，法治教育由学校向家庭延伸；开展“春风行动暨就业援助月招聘”活动，举办招聘活动 13 场次提供岗位 5.4 万个，提供 125 个工种 9265 个岗位。制发《党建引领生活垃圾分类工作实施方案》，动员 4200 名党员参与生活垃圾分类。

【党建工作】 实施“慧党建六大行动”，按照县委九届四次、五次全会安排部署，集聚党建工作智慧、努力开拓创新、实施数字党建、擦亮党建品牌，统筹开展举旗定向领航、理论武装铸魂、

干部队伍提能等智慧党建六大行动，进一步提升党建工作质效。

组织召开县委党建领导小组2023年第一次会议，研究部署全年重点工作，印发《县委党建领导小组2023年工作要点》，明确目标任务，充分发挥总揽全局、协调各方作用，凝聚纪检、组织、宣传、统战、政法、群团工作合力。

党建问题整改，针对市委点评和县委自查6个方面问题，制定抓基层党建问题整改方案，明确问题牵头单位，落实整改措施19项，截至年底，所有问题均已完成初步整改，并将长期坚持深化提升，杜绝问题反弹回潮。

开展党建引领“我为群众办实事”专项行动，成立保障和改善民生专班，印发进一步做好五类重点人员帮扶工作实施意见，建立县乡村组四级帮扶体系，把党建引领“我为群众办实事”纳入“四察联动”，每月党建任务清单和抓基层党建述职内容。经过前期扎实工作，反复到市委党建办争取汇报，沙坪镇东风新城社区成功申报全市唯一“省级党建引领城市社区民族工作试点单位”。

【人才工作】 开展“四季引才”活动。制定“四季引才”工作方案，组建“招才引智组”8个，分赴浙江、重庆等省内外高校开展4轮招才引智工作，新建博士工作站3个，柔性引进博士研究生22人；引进高层次人才和急需紧缺专业人才53人，招录公务员73人，事业人员46人；发展基层“德古”人才53人，培育绣娘146人，培训培养农村实用人才1000人，培育企业管理人才296人，储备省、市级非遗传承人29人，全力打造彝乡人才聚集“洼地”。出台“惠人才十六条措施”，完善人才体制机制，制定“县域旅”“团聚工程”“体检高标准”“人才公寓”“人才补贴”“职级高靠”等“宠人才”系列政策，针对性地解决了历史以来引进人才关心的经济、政治、家庭等方面的问题，让各条战线的人才在精神上、政治上、经济上得“实惠”。

人才考核工作。落实《市委人才工作领导小组2023年工作要点》中的政策措施，制定峨边人才工作领导小组2023年工作要点和人才工作年度目标考核指标，调动各单位人才工作积极性，形成齐抓共管工作合力。

搭建“惠才”平台。建立人才“导师制”，由县领导联系服务专家人才；创新开展“青年干部大讲堂”，让76名青年干部人才“情有所抒、才有所用”；开展校地合作，推动与南京理工大学、四川省农科院、成都体育学院、乐山师范学院、眉山职业技术学院等省内外高校和科研院所的交流合作，为峨边乡村振兴储备实用人才。生态类地区分类考核，建立高层次人才名录；制定“农村家庭能人”培养计划年度任务；先后召开“组团式”帮扶工作座谈会9次，听取相关行业部门工作汇报15次，印发《峨边彝族自治县教育人才“组团式”帮扶峨边中学工作方案》《峨边彝族自治县医疗人才“组团式”帮扶工作实施方案》，细化“组团式”帮扶工作任务清单，确立工作目标，明确主管部门各自职责，全面推动帮扶工作落地落实。

思想政治建设

【理论学习与宣讲】 主题教育。坚持把学习习近平新时代中国特色社会主义思想作为主线，把学习篇目落实到天，严格落实集中学习研讨要求，坚持“每天理论学习10分钟”制度，原原本本精读研读习近平总书记关于宣传思想工作的重要指示批示精神，通过读原著、学原文、悟原理，跟进学习习近平总书记最新指示精神，深刻理解习近平新时代中国特色社会主义思想，开展主题教育学习14次；组织县委宣传部、县文体旅局、县融媒体中心开展集中学习研讨4次，开展党课2次。

理论学习。突出县委理论学习中心组学习，邀请省市领导、高校教授授课，专题辅导《禁毒教育专题》《习近平总书记在文化传承座谈会上的讲话精神专题辅导》等，拓宽干部眼界和思路。全年开展县委理论学习中心组学习11次、

学习人数达 2100 人次。理论宣讲有创新。建立宣讲队伍五项制度，对宣传人员统一编号、持证上岗实现规范管理，开展宣讲备课会 3 次、66 人次，提升宣讲水平。召开“德古彝汉双语讲堂”工作推进会，组建四个“德古”宣讲片区分队，组织开展习近平新时代中国特色社会主义思想、习近平总书记来川视察重要指示精神、中省市重要会议精神、最美“空中天使”刘素琴先进事迹、禁毒知识等宣讲活动 403 场次、受众约 4 万人次。《求是》杂志刊登报道“绣娘宣讲队”向群众宣讲党的二十大精神做法。

理论基础。完成上级指定书目征订 12 类 600 余套，采购大调研理论类、党纪党规类、法律类学习书目 47 种，县委主要领导以身作则，带头学、亲自抓。常态化开展理论学习中心组列席旁听制度，列席旁听 17 次。狠抓“学习强国”平台常态化学习，活跃度大幅度提升；学习强国供稿 156 条，其中，全国学习平台采用 4 条、省平台采用 53 条。

【对外宣传】 开设奋进峨边、振兴峨边、文明峨边等栏目，常态化宣传中央省市县委决策部署、重大会议精神和经济社会发展举措成效，发布文章 1833 篇、发布视频 149 条。充分利用县级融媒体平台报道禁毒“六进”活动普及禁毒知识、拍摄禁毒宣传公益片《向毒品说不》，持续在 LED 大屏、“幸福小喇叭”、出租车顶灯滚动播放禁毒知识。

调整充实乡镇部门通讯员队伍，建立了网上新闻线索报送机制，采取新闻选题“周策划”“周报送”“月例会”“季考核”形式，通报新闻线索，提升宣传效能。

对接中省市级主流媒体，推送新闻稿件 996 条，其中央视《新闻联播》播出时长 3 分 24 秒《茗新村的乡村振兴新实践》、求是杂志报道“绣娘宣讲队”宣讲党的二十大精神做法、CCTV－2《正点财经》频道杨河乡三月笋采摘助农增收的彝乡“丰”景、央视新闻《乡村行　看振兴》直播 30 分钟报道茗新村从脱贫攻坚到全面振兴的巨大变化。

国际传播。在脸书、推特等社交媒体上编发原创文章，其中《求是》杂志英文版刊登峨边全面推进乡村振兴做法，打造彝绣外宣品牌。

【意识形态】 坚持意识形态工作统领。将意识形态工作纳入新任科级干部、基层党组织负责人、干部递进班培训课程。开展意识形态工作专项督查，对意识形态工作责任制落实、理论宣讲、网络安全和信息化、宣传工作、文化工作、精神文明建设等方面存在的问题及时整改。县委宣传部派遣专人参与意识形态巡查工作，对 2022 年意识形态工作存在问题的 9 个单位进行约谈问责和集中整改。

【网络舆情和安全管控】 举办全县网络舆情信息专题培训 2 次，各乡镇、各部门工作人员 68 人参加培训，舆情信息质量实现量质提升，全年上报舆情信息 1058 篇，中宣部采用 47 篇、市级采用 886 篇，全市排名第 5 名。开展网评工作 286 次，及时完成省市网评任务，确保主流舆论占领网络阵地，网评工作居全市前列。及时办理群众网络诉求 140 件、处置率达 100%、满意率 100%，协调推动解决了一批群众关切的问题和困难，及时处置抖音负面舆情 45 条，实现线上舆情线下处置。以成都大运会安全保障工作为契机，聘请省移动公司专业技术队伍，对涉及全县重大基础设施和重要民生的 11 个县级重点单位进行集中“体检”，消除安全隐患 17 个，增添了网络攻击防守硬件和软件，完善了管理制度和应急值守。

【精神文明】 深化文明创建工作。完成大堡镇等 12 个市级文明村镇创建考核；完成 35 个市级文明村镇、16 个文明单位、2 个文明家庭、3 所文明校园的复查考核；完成创建县级乡村文化振兴样板村镇（社区）16 个，申报省级样板村镇 1 个、市级样板村镇 3 个。

拓展新时代文明实践建设工作。全覆盖拓展

建设实践所13个、实践站99个，建立“1+8+N”的志愿服务队伍，广泛开展志愿服务活动519场、累计服务群众6.78万人次。探索培育文明实践点12个、商家联盟15个，示范打造实践所2个、实践站2个，着重打造“彝路童伴”“文化大篷车”“彝汉德古宣讲”等志愿服务品牌3个。阿素罗布获四川省首批岗位学雷锋标兵。东风新城社区新时代文明实践站入选四川省新时代文明实践示范站。

推动全民阅读活动。创新开展“全民阅读周”活动，提升农家书屋数字化阅读平台，打造“彝”动书吧书香峨边有声图书，建设“彝风书吧”中心书屋，各乡镇全覆盖成立读书会，县域书香彝寨、七彩阅读、有恒时光、书香支部等蔚然成风。《四川省乐山市峨边彝族自治县“彝”动书吧——探索优化边远山区阅读供给的凉山案例》获全国农家书屋创新市县级示范案例，《乐山宣传》全文刊登。勒乌乡沙玛刚强家庭获得市第五届“书香之家”称号。平等乡彭晓清征文《奇怪的阿秀》获省2022年“阅读小康气象，奋进振兴征程”网上征文一等奖。全市2023年“书香乐山·全民阅读”活动在峨边启动。“最美彝风　非遗传承”峨边研学课程发布暨劳动与综合实践教育活动启动仪式在新林镇茗新村举行。2023天府书展农家书屋分展场启动仪式在茗新村举行。“‘文轩乡阅’阅读活动基地”落户茗新村。

先进典型引领。紧扣“践行十爱　德耀嘉州”主题活动，围绕“我们的节日”广泛开展文化活动，成功举办“西部国际童声合唱节”。入选“中国好人榜”1人，获评“四川好人”1人、“乐山好人”3人、市道德模范2人。荣获2023年市“新时代好家长”荣誉称号4人、2023年市“最美家庭”6个。公共文化服务提质提效。开展第三届省乡村文化振兴魅力竞演大赛，报名参加魅力竞演19人，上传视频29个，全市排名第五。高山村史馆、“记忆峨边”历史文化街区、非遗传习基地被命名为市曲艺传承发展基地。在省第九届少数民族艺术节中，舞蹈《孜木伟勒》、组合唱《回到佳支依达》分别获得非职业组第二名和优秀表演奖。谢树宏的《穿越小凉山》获省第十一届新人新作美术作品展获最高奖优秀奖。民歌《尼木泽》获得第五届西部民歌展演“最佳作品”和“最佳演唱作品”奖。彝族说唱“峨边彝族克斯”获得“春风化雨·曲润嘉州”市首届原创曲艺作品大赛一等奖。胡坝村史馆获得省乡史村史和社区博物馆建设“示范项目”。

统一战线

【政治思想】 围绕贯彻落实党的二十大精神这条主线，以学习贯彻习近平新时代中国特色社会主义思想主题教育为契机，牢牢把握“学思想、强党性、重实践、建新功”的总要求，突出党建引领这一中心、思想引导这一主线、实践引路这一载体，全面巩固和发展最广泛的爱国统一战线。坚持党对统一战线工作的领导，将统战工作列入县委重点工作，纳入对乡镇、部门目标绩效考核，齐抓共管，加强政治思想引领，广泛凝聚党外干部、无党派人士、新的社会阶层人士、民营经济企业家等思想政治共识，筑牢思想政治工作基础，把统战人士的思想统一到党和国家的大政方针上来，统一到县委、县政府的决策部署上来。坚持用科学理论武装头脑、指导实践，焕发成服务全县经济社会发展的动力。

2023年，县统战部两次向县委常委会报告统战工作，提出意见建议3条；县委书记2次主持会议研究统战工作；开展各类座谈会10次，宣传活动20次，覆盖1100人次。

【统战宣传】 贯彻落实《中国共产党统一战线工作条例》，加强党对统一战线工作的集中统一领导，全面构建大统战格局。

履行县委主体责任。先后由县委书记主持召开县委统战领导小组全体会议和统战工作会议、县委民族工作会议，制定印发统战工作要点，对统战工作进行全面安排部署，构建了运行规范、

机制完善的统战工作格局。

理顺统一战线领导小组统一领导下的统战各领域工作体制机制。在全县乡镇党委成立统一战线工作领导小组，形成了县统战部牵头协调，相关部门各司其职的工作机制。调整充实县委县统战部、县民宗局领导班子，全面加强统战工作力量。

把《条例》列入全县各级党组织学习重点内容。组织各乡镇及统战成员单位自行开展《条例》培训学习 30 次，推动各级各部门认真履行统战工作主体责任。将《条例》学习宣传贯彻情况列入全县综合考核内容，加强督促检查，推动《条例》落地落实。

网络安全和信息宣传。加强网络意识形态工作研判，严格执行信息简报“三校三审”，注重发挥舆论宣传辐射作用，利用“乐山同心”“四川同心”等媒体发布各类文章 60 篇，大力宣传统战知识、展示统战风采。

【统战工作】 加强党外干部队伍和党外代表人士队伍建设。高度重视党外干部的储备培养推荐使用工作，把党外干部的“选”“育”“用”“管”作为党的建设和干部队伍建设的一项重要内容，全县党外干部队伍进一步壮大、结构进一步优化、综合素质进一步提升。2023 年全县党外干部 1342 人，少数民族干部 1086 人，正科级党外干部 7 人、副科级党外干部 25 人。2023 年完成 4 名无党派人士认定工作。率先配齐法检两院党外干部副职。推动党外代表人士参政议政发挥协商议事作用，为全县经济社会发展建言献策。2023 年，党外代表人士担任县人大代表 49 名、县政协委员 94 名。形成了一支数量多、素质好、结构优的党外代表人才队伍。

召开党外干部座谈会 2 次，分别征求对县委全会决定的意见和就峨边高质量发展建言献策，提高党外干部参政议政的能力。组织召开工商联（商会）、党外人士、无党派人士、新的社会阶层人士参加的会议 2 次，通报习近平总书记来川视察重要指示精神、二十大精神、统战工作会议精神，凝聚思想共识。组织 7 人参加全市党外培训班学习，19 名党外干部到绍兴市柯桥区交流学习，不断提升履职能力。全面做好市新联会、市知联会、市留联会换届人选考察推荐工作。组织非公有制经济、新的社会阶层人士参加市级培训班、专题研讨班 10 人次。完成新阶层人士及代表人士摸底工作，建成首个新阶人士基层联盟组织。

加强党对民族工作的集中统一领导，不断推进铸牢中华民族共同体意识。建成乐西抗战公路纪念馆“统一战线同心奋进教育基地”、龚嘴彝风彝韵馆、五渡“同心家园”、新阶人士代表荣成气体创新创业统战基地等一批民族共同体意识示范基地，激发爱国热情、培育民族精神。

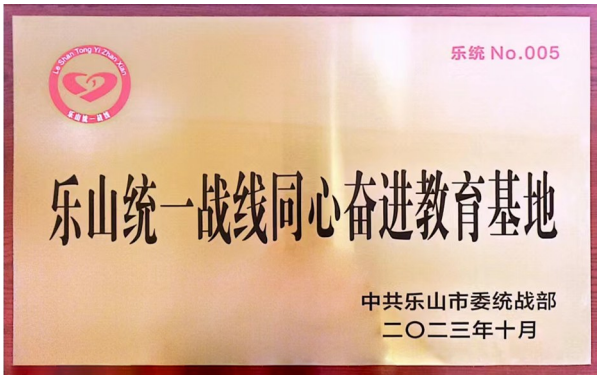

10 月，建立乐西抗战公路纪念馆统一战线同心奋进教育基地

完善防范化解民族和宗教领域风险隐患体制机制，加大宗教活动法律宣讲力度，常态化开展安全隐患排查整治。开展安全隐患排查 36 次，安全培训 2 次，做好基督教私设聚会点治理工作，对宗教教职人员实行“三定”管理，保证了各个活动点信教群众的相对稳定和正常宗教活动的开展。

7 月 12 日，峨边代表乐山接受中央“贯彻落实中央民族工作会议精神暨宗教工作”督查，获得督察组一致好评，对峨边民族工作给予充分肯定。10 月 20 日，中国社会科学院民族学与人类学所来峨调研，对峨边民族宗教工作给予高度评价。

【服务民营经济发展】 围绕中心服务大局，依托统一战线开展党政企面对面沟通协商会5次，推动构建亲清政商关系，突出党建引领、思想引导、实践引路，以“两个健康”为主题，广泛凝聚新时代民营经济统战工作力量，激发市场主体活力。召开全县民营经济发展大会，表扬激励优秀民营企业10家，出台《促进民营经济发展15条措施》，推动民营经济高质量发展；召开新型经营主体座谈，提振民营企业推动经济社会高质量发展的信心。实地走访调研11家重点民营企业，点对点解决问题18件；深入开展非公有制经济人士理想信念教育实践活动3场，进一步促进“两个健康”发展。全县私营企业、个体工商户户数同比增长12.1%，达6300户。全县民营经济实现增加值30.18亿元，增速为3.2%，占全县GDP比重46.2%；民间固定资产投资额3.8亿元，占全县投资比重6.7%。民营经济税收完成4.34亿元，同比增长45.43%，占全县税收总额的78.99%。

3月份，四川电视台连续两天以“筑梦峨边促腾飞，桃竹飘香富万家”为题报道民营企业带动一方致富；央视2台财经频道正点财经栏目以“春笋上市、村民采摘忙”为题报道杨河彝族乡春笋采摘。

以乐西抗战公路博物馆、“同心家园”为载体，打造教育基地，充分发挥思想引领、服务中心、示范带动作用。

【汇聚侨力服务地方】 汇侨智、维侨益、引侨资、聚侨力，将“侨资源”变为推动峨边经济社会发展的“侨动力”。搭建平台“汇侨智”。健全归侨侨眷动态数据库，及时掌握侨情的动态信息，开展侨情摸底调查，掌握侨情数据增加450%。通过“侨胞之家”举办活动2场，发挥侨界人士建言献策促发展的作用。畅通渠道“维侨益”。为维护好广大归侨侨眷和海外侨胞的合法权益，结合峨边实际，与县检察院共同制定《峨边彝族自治县“检侨合作”工作办法》。做好涉侨法律法规政策的贯彻落实。创新模式“引侨资”。建立侨资协调招商机制，政府主导，侨联牵线，招商部门实施。2023年牵线搭桥助力招商引资10场，通过与侨资企业洽谈，有两户将注册落地，为全县产业发展注入新动能。多措并举“聚侨力”。通过“同心家园”“侨胞之家”等为载体，引导广大侨界人士从资金、智力、技术方面为家乡教育发展贡献社会力量。共举办5次企业捐赠活动，为峨边教育捐资捐物达50万元。

【组织建设】 坚持党建引领，牢牢把握政治机关属性，把党的政治建设放在首位。围绕党建和党风廉政建设，全面提升统战干部的思想素质和工作能力，锻造政治坚定、业务精通、作风过硬的统战铁军。

发挥统战工作领导小组和成员单位的职能作用，加强领导体系建设，细化任务分工，强化责任落实，密切沟通协作，推动党建工作同中心工作同部署、同检查、同落实。组织理论中心组专题学习13次，不断加强理论武装，着力构建了“党委统一领导、县统战部牵头协调、有关部门各负其责”的大统战工作格局，基层统战工作实现了有人管、有人抓、有人干的良好局面。

定期组织县统战部干部职工学习《准则》《条例》、典型案例通报，召开县统战部领导班子党风廉政建设专题民主生活会，定期开展谈心谈话，对倾向性苗头性的问题及早提醒和警示，筑牢反腐堤坝，营造风清气正的良好氛围。

成立机关党委，调整党支部支委，理顺党组织关系。创新开展支部结对共建，机关党支部与仲子村党支部共联共建，让党员干部深入基层，走近群众。坚持党员双报到，参与卫生县创建，坚持二分之一的党员每天报到。摸排民营企业65家，调研企业13家，收集汇总各类问题60条，有效解决了民营企业问题24个。先后组织党员干部、党外干部120人次赴抗战博物馆、铁道兵博物馆等红色教育基地参观学习。

（吴朝东）

机构编制

【概述】 2023年，县委编办统筹体制机制改革和机构编制资源管理，立足全县发展实际，提出机构改革建议，参加市委编办相关座谈会，积极对接省市了解机构改革最新要求，做到政策理解不偏差，政策执行不走样，准确把握新一轮党政机构改革方向。对社会工作、“三农”工作、金融监管、数据管理、科技管理、老龄工作、执法体制改革等重点领域的机构编制情况进行摸底，聚焦乡镇党的建设、经济发展、民生服务、平安法治四项主要职能，推动资源服务管理向基层下沉，对部门派出乡镇机构情况进行再梳理。对全县127个议事协调机构按照除中央文件、法律法规明确要求设的；下设有实体机构的；应急指挥、军地协调、应急处突的三类进行初分类，待省市明确后再细分级议事协调机构“应统尽统、统准核实”，为进一步精减规范做好准备。

深入自然资源局、水务局、综合执法局、文体旅局、应急局等涉改单位调研，力求把握各单位工作特点，把机构设置好、职能配置好、机制建立好，确保改革措施既符合中央要求，又体现地方实际，严格机构编制事项调整和用编用职审批，保障机构改革顺利推进。

【编制管理】 管好用活实名制信息系统，做到“机构清、编制清、领导职数清、实有人员清”。严格用编审批制度，建立组织、人社、编制、财政等部门工作联席会议机制，避免超编进人和超职数配备领导；按照市委编办要求，规范上报相关统计数据。2023年上报有关政协、民族宗教、两新工委、疾控、综合执法等相关统计数据20次；通过“不见面”方式完成年度报告公示205家，变更登记33家，更新实名制信息590人次。按照从2023年起累计三年招考机关事业单位人员500人以上。2023年，下达用编计划300名，引进人才73名，聘任制公务员2名，公开选调公务员3人，事业干部109人，累计引进高层次人才、急需紧缺专业人才和其他人才428人，比2022年增加229人，增长113%，全县人才数量和质量都有了重大突破。

【乡镇赋权】 以改革发展阶段乡镇的实际需求和承接能力为工作实施基准，各乡镇、县级行权部门对照省级指导目录清单进行清理和征求意见，2022年动态调整乡镇法定行政权力事项115项，2022年赋予县级行政乡镇行政权力事项（第二批）第一批次下放目录43项。

乡镇（街道）“三定”规定执行情况“回头看”。围绕乡镇职责准入制度落实和赋权事项运行情况，开展基层治理不良现象整治工作。印发《中共峨边彝族自治县委机构编制委员会办公室关于开展基层治理不良现象专项整治的通知》（峨委编办发〔2023〕1号），要求各相关部门对照“三定”方案和权责清单自纠自查是否存在将本单位行政事务随意委托或交由乡镇情况，同时向乡镇收集基层治理中存在的不良现象和难点，建立相关台账，持续推进整改落实。经查，各县级职能部门均严格执行镇（街道）职责准入制度，未发现将自身工作职责随意转移给镇（街道）的情况。

【重点领域体制改革】 国防动员体制改革。按照省委办、省政府办关于印发《四川省深化国防动员体制改革实施方案》的通知（川委办〔2022〕35号）要求，组建峨边彝族自治县人民政府国防动员办公室，在县政府办公室挂牌，增设1名国防动员办公室专职副主任领导职数，为副科级。在县政府办内设机构秘书一股挂国防动员股和人防办牌子。明确县国防动员办公室、国防动员股职能职责。

疾病预防控制体系改革。按照有关要求，按时在县卫生健康局加挂县疾病预防控制局牌子，疾病预防控制局配备局长1名，兼任县卫生健康局副职；在县卫生健康局内设股室健康服务与保健股加挂疾病预防控制股牌子，负责疾病预防控制、传染病疫情应急处置、公共卫生监督等工作。

【事业单位登记管理】 完成2023年度机构编制统计年报工作，并撰写数据分析报告1篇；完成全县202家事业单位年度报告公示工作，公示率和合格率均为100%；完成10家事业单位法人抽查工作，发出整改书1份；通过“不见面”方式完成变更登记8家，更新实名制信息100人次。

保密管理

【保密人员管理】 提高依法执政能力，全面落实领导干部学法治度，将法治建设工作纳入年度工作重要内容，责任人履行推进法治建设第一责任人职责，明确责任分工。贯彻落实县委有关法治工作会议精神和决策部署，制定年度法治建设工作要点。注重干部职工学法用法，坚持将习近平法治思想作为法治政府建设工作的指导思想，并与整体性学习习近平新时代中国特色社会主义思想实现有机结合。利用业务大讲堂、集中学习等载体，开展《中华人民共和国保守国家秘密法》《中华人民共和国密码法》等各类法律法规学习，引导督促全体干部职工对各项学法活动做到主动学、系统学、深入学。完善法治建设制度，按照县委、县政府关于行政执法工作的总体要求，围绕提高制度建设质量，加强公正廉洁执法，深化依法监管，强化日常监督检查等工作目标开展法治工作。在明确工作目标的基础上，建立和完善制度，强化制度约束，规范权力运行。

坚持依法治密，加强行政执法队伍建设，培养高素质的行政执法人员。组织全局执法人员参加行政执法人员综合法律知识考试，坚持持证执法。

【保密指导检查】 督促各单位建立健全各项保密工作制度，为全县各单位依法治密提供参考。依法开展执法检查，根据上级保密部门最新工作要求和峨边实际情况，完善全覆盖保密检查的评分标准，为依法进行执法检查提供依据。加大重点涉密单位保密执法检查。对照保密检查目录逐项开展保密检查，对重点涉密单位涉密文件收发、保管、传阅等情况进行督查，及时发现保密工作存在的泄密隐患，对风险点高的单位进行及时督促整改。督促各单位严格按照保密规定处理，确保保密管理工作各项规章制度落实见效。加强中考、高考保密管理。加强对县教育局试卷保密室管理、试卷安全、考务保密等工作的指导力度，并通过开展保密教育培训、签订保密责任书、网络信息监控等措施，为峨边高考、中考等各种统一考试提供优质保密服务保障。

【保密宣传培训】 以深入学习贯彻《中华人民共和国保守国家秘密法》为重点，狠抓各级领导干部、涉密人员、保密干部和社会公众保密“两识”教育，强化依法保密观念。制定保密法治教育的年度计划，狠抓保密宣传普及和教育工作，以党政机关为重点，加大保密宣传力度。在全县范围发放保密知识折页300份，举办培训2次，接受保密教育50人。通过机关工委、保密局微信群聊，发送保密小知识与警示案例，并组织党员干部关注“保密观”微信公众号。组织开展保密宣传活动。组织开展“4·15国家安全，你我同行”“商用密码管理条例”等面向公众的宣传教育，不断拓宽保密法治教育覆盖面。

（李闪布）

老干部管理

【政治思想】 学习贯彻《乐山市贯彻落实〈关于加强新时代离退休干部党的建设工作的意见〉实施方案》，制定印发峨边具体实施方案，明确抓离退休干部党的建设工作责任。突出离退休党支部政治功能，宣传引导广大离退休干部旗帜鲜明讲政治，坚决支持中央和省委、市委、县委的重大决策部署。

强化对老干部的理论武装，坚持每月集中学习制度，开展县级及以上离退休干部集中学习45场次，学习习近平新时代中国特色社会主义思想、党的二十大精神、习近平总书记最新重要讲话和重要指示批示精神；开展离退休干部党员培

训31场，培训党员923名，联合主题党日活动1次，引导离退休干部牢固树立“四个意识”，坚定“四个自信”，做到“两个维护”，始终在政治立场、政治方向、政治原则、政治道路上同以习近平同志为核心的党中央保持高度一致。

【老干部组织建设】 选好配强全县31个离退休干部党支部班子成员，组织开展离退休干部党组织书记培训，高标准抓好党内组织生活，严格“三会一课”制度，注重发挥党支部书记“主心骨”作用；向31名党支部书记和其他支委委员发放工作补贴18.6万元。持续开展离退休干部示范党支部创建工作，推荐申报省级“六好”示范党支部2个。

【老干部活动】 开展党建引领“银龄赋能”系列行动。组织老干部先后赴沐川县魔芋科技示范园、牛郎坪茶叶现代产业园、峨边县茗新村等乡村振兴示范点开展“话传统、谈复兴、聚力量”专题调研5次，召开“看发展、话成就”主题座谈会4场，引导老同志从不同角度分析全县经济社会发展存在的短板和差距，围绕峨边经济、文化发展、城市建设、乡村振兴等方面建言献策，结合实际提出大力引进先进人才、做实产业发展规划、做好绿色产业发展、提高群众收入等意见建议60条，凝聚老干部在推动发展的强大合力。

发挥“峨岭青松”老干部连心工作室作用。组织老干部深入中小学校开展二十大精神宣讲4场次，开展矛盾纠纷调解7次，指导2个乡镇部门进行乡志和大事记整理。

开展常态活动，丰富老干部生活。在“三八节”“七一”、重阳节等重要节日开展唱红歌等活动9场次，展示老干部风采，抒发爱党爱国情怀。

【老干部服务管理】 落实政治待遇。组织老干部代表参加县委全会、“两会”等重大会议，县委召开老干部情况通报会通报全县经济社会发展和党风廉政建设情况。分三批次组织老干部开展了“传承红色、感受新貌”参观考察活动。征订《人民日报》《经济日报》《求是》《半月谈》《晚霞》《离退休干部党支部学习参考》《健康知识手册》等报刊杂志，培植老干部精神家园。

落实经济待遇。坚持走访慰问制度，在春节、重阳、彝族年等重要节日开展节日慰问。2023年春节期间，对全县离休干部、80周岁以上退休干部、12名老干部遗孀遗属开展走访慰问，发放慰问金4.6万元；彝历新年期间，慰问56名县处级以上退休干部，发放慰问金18.75万元。对22名80周岁以上离退休干部进行生日慰问，及时送上生日礼物。看望慰问11名重病住院老干部，慰问8名去世离退休干部家属，并协助家属完成去世老干部的丧葬事宜。对所有副县级及以上老干部发放抗疫大礼包，组织健康体检，开展健康讲座2场。坚持离退休干部特殊困难帮扶，对4名特殊困难老干部和老干部遗属发放救助金2万元。落实医疗照顾和困难补助政策，25名建国初期参加工作退休干部人均发放4000元补贴，落实18名建国初期参加工作退休人员困难补助。

干部荣誉退休工作。2023年全县行政、事业单位共退休197人，分级举办了温馨的退休仪式合计107场次，并落实好后续的引领关心工作。

（刘玉萍）

党校教育

【干部教育】 紧扣县委“党建引领、三区联动、城乡融合、全面振兴”发展思路，围绕农村产业融合发展、基层党组织建设、现代金融与资本运作能力提升、乡村振兴视野拓展等主题，截至10月底，举办培训班17期，培训1252人次。包括举办主要领导干部读书班、入党积极分子培训班、基层示范党员培训班、中青年干部培训班、乡科级领导干部进修班、公务员任职培训班、学习贯彻党的二十大精神乡科级领导干部专题培训班3期、全国村党组织书记和村委会主任视频培训班、主题教育读书班、农村产业融合专题培训班、基层党组织固本强基专题培训班、乡村振兴

视野拓展培训班 3 期、国企和民营企业管理人才专题培训班。

【科研咨政】 围绕城乡融合、年轻干部传承脱贫攻坚精神等内容，申报省市党校课题 3 项——《小凉山城乡融合的问题及对策研究》《民族地区年轻干部传承脱贫攻坚精神时代意蕴与路径探析——以峨边为例》和《峨边城乡融合的问题及对策研究》，申报市社科联课题 2 项——《小凉山城乡融合的问题及对策研究》《中国少数民族文学纵览丛书·彝族文学》。10 月，省市 5 项课题已全部提交结项材料。

【党校建设】 峨边彝族自治县巩固拓展脱贫攻坚成果实践交流基地项目一标段于 2023 年 6 月进场施工，已经完成 2#、3#、4#、5#、6#、8#楼房屋主体抗震结构加固、房屋功能改造。二标段于 2023 年 10 月 9 日办理施工许可证，10 月 12 日进场施工，对 2#、3#、4#、5#、6#楼外部和内部装修升级改造以及完善功能配套等附属设施。



11 月 29 日，市委党校常务副校长蒋勤勇（右二）调研峨边新党校建设情况

【理论宣讲】 发挥党校理论宣讲作用，开展党的二十大精神宣讲，组织党校教师到乡镇宣讲 5 场 340 人次，开展县级部门、国有企业集中宣讲报告会 1 场，宣讲 170 人次。中共峨边彝族自治县委党校教师骨干受邀为宣讲团队作习近平总书记来川视察重要指示精神和省委十二届三次全会专题辅导报告 2 次，宣讲人数 80 人次。

【巩固拓展脱贫成果】 按照“四不摘”工作要求，持续开展联户帮扶工作，制定 2023 年帮扶工作计划，组织联户干部完善 2023 年度帮扶手册，建立和更新每月务工台账和收入台账。开展防返贫风险排查工作 19 户，无人均纯收入低于 8500 元农户。进一步压实帮扶责任，做好巩固脱贫攻坚成果后评估迎检工作，开展收入核算、信息采集等工作。常态化开展政策宣传和惠民帮办服务，用心用情做好做细帮扶联户工作。

【主题教育】 谋划县委党校主题教育活动，制定主题教育期间校委理论学习中心组学习计划和党支部主题教育学习计划，党支部书记上主题教育专题党课 2 次，发放《中国共产党章程》《党的二十大报告》《习近平新时代中国特色社会主义思想专题摘编》书籍 33 本，督促党员对必读书目加强自学。配合县委组织部承办主题教育读书班，邀请省委党校马克思主义学院院长、教授李刚作专题辅导报告。

【禁毒工作】 加强禁毒工作的组织领导，明确 1 名分管领导和工作人员负责禁毒工作。组织干部职工全覆盖开展毛发检测 11 人次，检测结果均为阴性。强化禁毒工作培训宣传，制作禁毒知识宣传栏 1 个，联户干部下乡入户宣传禁毒政策，增强群众禁毒拒毒意识。结合中共峨边彝族自治县委党校主责主业，在公务员任职培训班、中青年干部培训班、公务员初任培训班等重点班次中开设禁毒专题课 5 次，共培训 218 人次。通过学习习近平总书记对禁毒工作的重要指示精神和禁毒政策，加强党员干部对禁毒工作的认识，扎实做好禁毒工作。

【意识形态】 学习贯彻习近平总书记在中央党校建校 90 周年庆祝大会暨 2023 年春季学期开学典礼上的重要讲话精神，传达学习了全国、全省、全市党校（行政学院）校（院）长会议精神，

并结合中共峨边彝族自治县委党校实际，提出贯彻落实意见，专题研究意识形态工作2次，制定校委理论学习中心组学习计划，每月开展校委中心组理论学习。组织干部职工参与学习强国App学习，参与度达到100%，每人日均学习积分不低于40分，落实专人负责督学，实行日报告制度，形成比学赶超的学习氛围。

【党建工作】 校委会专题研究党建工作2次，严格规范开展2022年度民主生活会和2022年组织生活会，党支部严格落实“主题党日”、全覆盖谈心谈话、组织生活会等制度，开展主题党日活动10次，支部书记上专题党课4次，完成党员全覆盖兜底培训。组建创卫志愿服务队，参与“社区双报到”活动12次，常态化做好办公区域和责任公区保洁，对责任片区内居民和商户加强创卫宣传，营造共同创建国家级卫生城市的良好氛围。

【党风廉政建设】 校委会专题研究党风廉政建设工作，完善了《县委党校校委会议事决策规则》《县委党校“三重一大”决策制度》，进一步压实党风廉政建设“一岗双责”。同时，重视学风建设。组织参训学员集体学习干部培训典型案例通报7次，强化入学教育和培训纪律教育，进一步树牢学员的纪律意识和规矩意识。主动配合县委第一巡察组进驻中共峨边彝族自治县委党校开展巡察工作，反馈整改意见后，校委班子按照反馈意见主动认领问题，专题研究制定整改方案，细化整改措施，抓好整改工作，确保巡察工作取得实效。

【创先争优】 2023年5月，中共峨边彝族自治县委党校专著《彝族婚礼诗体〈佐木莫〉古籍整理及翻译》获得乐山市党校系统优秀科研成果奖一等奖，论文《美好生活视阈下党领导民族工作的百年进程》获得乐山市党校系统优秀科研成果奖三等奖。今年中共峨边彝族自治县委党校申报创建市级文明单位，已完成申报和验收工作。中共峨边彝族自治县委党校聚焦决策咨询、教学管理和项目建设工作，到省市党校对接汇报工作12次。开展“走出去”活动共3次，分别到峨眉山市委党校、四川省委党校、绍兴市柯桥区委党校学习新党校建设、决策咨询和师资建设等先进经验。

（赵梦莹）



峨边彝族自治县人民代表大会

E'bian Yi Autonomous County
People's Congress

综　述

【概述】 2023 年，完善人大各项议事规则和管理制度，推动人大常委会议事规范有序。加强机关党组、党委、机关支部建设，强化干部职工培训，提升办文办会质量，加强财务管理、后勤服务保障，提升机关服务效能。顺利筹备召开了十届人大三次会议，2023 年共计召开 11 次人大常委会、16 次人大常委会党组会议、12 次主任会议，以常委会决议决定、审议意见和代表建议办理为主要内容，坚持敢于督办、善于督办、从严督办的原则，采取现场督办、电话催办、文件督办的方式，及时了解工作进展情况，做到可以办的事抓紧办、急需办的事马上办、限期办的事最快办，确保常委会议定的重大事项和领导批示交办的重点工作件件有着落，事事有回音。

【经济运行】 听取和审议 2023 年上半年国民经济和社会发展计划执行情况、2022 年决算草案、2023 年预算调整方案草案和 1—8 月预算执行情况、县级预算执行和其他财政收支审计工作报告及审计查出问题整改情况等财经工作报告，并对县教育局、市场监管局、林业局审计查出问题整改情况进行了满意度测评，与时俱进推动预算审查监督工作提质增效。听取政府性债务管理情况报告、国有资产管理情况综合报告和专项报告，推动国有资产监督制度化规范化，助力守好债务风险底线，护航全县经济平稳健康运行。持续深化预算审查监督重点拓展改革，听取 2023 年度预算绩效管理情况报告，对佳支依达客运枢纽站建设、城乡融合“最后一公里”畅通工程等重大项目支出、民生领域大额支出等方面的财政资金绩效加强监督，督促提高财政资源配置效率和使用效益。

【社会民生】 听取和审议全县禁毒工作、农村面源污染治理、巩固拓展脱贫攻坚成果同乡村振兴有效衔接情况、环境状况和环境保护目标完成情况报告，助力乡村产业兴旺、生态宜居、乡风文明、治理有效、生活富裕。听取自治县人民政府行政执法工作、全国民族团结进步示范县期满复报工作、基层医疗服务能力建设情况、自治县监委关于开展脱贫攻坚监察监督工作情况报告审议意见的办理情况和“两院”半年重点工作报告，促进“一府一委两院”进一步改进工作，提高办案质量和司法公信力。开展现代职业教育发展、养老服务工作、残疾人权益保障情况、宗教事务工作情况等专题调研，为加快构建现代职业教育体系、加大养老服务供给、维护民族团结和社会稳定献计献策，其中关于“放宽对少数民族边远地区‘小散弱’职业学校的整治要求，将峨边职中纳入‘9 +3’招生学校范围”的建议，被市人大常委会《关于全市现代职业教育发展情况的调研报告》采纳，受到市委主要领导肯定性批示。

【城乡融合发展】 听取和审议《峨边彝族自治县国土空间总体规划（2021—2035 年）》，强化规划统筹衔接，切实发挥对城乡融合发展的引领和支撑作用。开展农村电网巩固提升项目推进专题调研，积极协调相关单位联动解决问题，推动民生实事项目落地见效。对县自然资源局开展工作评议，督促在资源保护、用地保障、地灾防治等方面扛起职责使命。开展农田建设、城乡融合、乡村振兴等专题调研，深入调研高标准农田建设，农村集中安置点基层治理，农事服务中心建设运行，生态林竹、高山果蔬、道地中药材产业发展情况，促进夯实农业农村基础，加快特色产业发展，推动乡村全面振兴。

人 大 会 议

【县人大会议】 2 月 14 日上午 9 时，在雄壮的国歌声中，峨边彝族自治县第十届人民代表大会第三次会议隆重开幕，来自全县各条战线的人大代表汇聚在新川南林业有限公司人民礼堂，依法履职尽责、积极建言献策，为建设民族地区中国式现代化先行区贡献代表力量。

大会应出席代表 176 人，实际出席代表 163 人，符合法定人数。

本次大会的执行主席是：漆宾、栗那针尔、李代敏、潘福金、刘锋、简先林、付加荣、张蓉芳、吕军。

自治县委副书记、县长陈玉秀代表自治县人民政府向大会作自治县政府工作报告。

自治县人大常委会主任栗那针尔受自治县第十届人民代表大会常务委员会委托，向大会作自治县人大常委会工作报告。

自治县人民法院院长万华向大会作自治县人民法院工作报告。

自治县人民检察院检察长汪恒向大会作自治县人民检察院工作报告。

大会书面审查了自治县 2022 年国民经济和社会发展计划执行情况和 2023 年计划草案的报告，自治县 2022 年预算执行情况和 2023 年预算草案的报告；书面听取了关于调整自治县 2022 年民生实事人大代表票决个别项目的备案报告、自治县人民政府关于 2022 年度民生实事人大代表票决项目实施情况的报告、自治县 2023 年民生实事项目情况及说明；表决通过了自治县 2022 年民生实事票决项目完成情况满意度测评办法草案，2023 年民生实事项目票决办法草案，自治县第十届人民代表大会第三次会议关于增补部分自治县第十届人民代表大会专门委员会主任委员表决办法草案，自治县第十届人民代表大会第三次会议选举办法草案以及会议总监票人、监票人、总计票人、计票人建议名单。

不是自治县第十届人大代表的县委、县政府、县政协的领导应邀参加会议。不是自治县十届人大代表的驻峨省十四届人大代表，市八届人大代表峨边代表团代表，县级有关部门（单位）负责人，驻峨单位负责人，各乡镇长，全体政协委员列席会议。

2 月 15 日，峨边彝族自治县第十届人民代表大会第三次会议举行第二次全体会议，大会分两个阶段进行，完成了各项议程，圆满闭幕。自治县委书记漆宾在闭幕式上讲话。

大会应到代表 176 人，实到代表 158 人，符合法定人数。

本次大会执行主席是：漆宾、栗那针尔、李代敏、潘福金、刘锋、简先林、付加荣、张蓉芳、吕军。

不是自治县第十届人大代表的县委、县政府、县政协的领导同志应邀参加会议。不是自治县第十届人大代表的驻峨省十四届人大代表，市八届人大代表峨边代表团代表，县级有关部门（单位）负责人，驻峨单位负责人，各乡镇长列席第二阶段会议。

大会第一阶段由漆宾主持。

大会表决了部分自治县第十届人民代表大会有关专门委员会主任委员；选举了部分自治县第十届人民代表大会常务委员会委员，并举行了宪法宣誓仪式；票决了自治县 2023 年民生实事项目六件。

大会第二阶段由栗那针尔主持。

大会宣布了 2022 年民生实事项目完成情况满意度测评结果，表决通过自治县人民政府工作报告的决议、自治县 2022 年国民经济和社会发展计划执行情况及 2023 年国民经济和社会发展计划的决议、自治县 2022 年预算执行情况和 2023 年预算的决议、自治县人民代表大会常务委员会工作报告的决议、自治县人民法院工作报告的决议、自治县人民检察院工作报告的决议。

【县人大常委会会议】 1 月 18 日，自治县第十届人大常委会召开第十次会议，会议审议了《峨边彝族自治县人大常委会主任会议关于提请审议〈峨边彝族自治县人大常委会关于召开峨边彝族自治县第十届人民代表大会第三次会议的决定（草案）〉的议案》，作出了《峨边彝族自治县人大常委会关于召开峨边彝族自治县第十届人民代表大会第三次会议的决定》，峨边彝族自治县第十届人民代表大会第三次会议于 2023 年 2 月 13 日在自治县城区召开，会期 3 天。会议审议了关于提请审议《峨边彝族自治县人大常委会关于提请接受阿库时长等 5 人辞去峨边彝族自治县第十届人民代表大会常务委员会委员职务的决定（草案）》的议案，作出了《峨边彝族自治县人大常委会关于接受阿库时长等 5 人辞去峨边彝族自治县第十届人民代表大会常务委员会委员职务的决

定》。会议审议了关于提请审议《峨边彝族自治县人大常委会关于提请接受戚志勇等 12 人辞去峨边彝族自治县第十届人民代表大会代表职务的决定（草案）》的议案，作出了《峨边彝族自治县人大常委会关于接受戚志勇等 12 人辞去峨边彝族自治县第十届人民代表大会代表职务的决定》。会议还作出了《峨边彝族自治县人大常委会关于选举部分自治县第十届人民代表大会代表的决定》。

2 月 10 日，峨边彝族自治县第十届人大常委会第十一次会议在自治县人大机关五楼会议室举行。自治县人大常委会主任栗那针尔主持会议，副主任简先林、付加荣、张蓉芳、吕军等常委会组成人员共 18 人出席会议。

会议听取了关于调整自治县人大常委会办事工作机构设置的情况报告。会议听取和审议了关于提请接受欧其木布辞职的议案，作出了《峨边彝族自治县人大常委会关于接受欧其木布辞去峨边彝族自治县第十届人民代表大会财政经济委员会主任委员职务的决定》。会议审议和表决通过了《峨边彝族自治县第十届人大常委会代表资格审查委员会关于峨边彝族自治县第十届人民代表大会个别代表的资格审查报告》《峨边彝族自治县人民政府关于 2023 年度县人大代表票决民生实事候选项目》。会议听取和审议了《峨边彝族自治县 2022 年国民经济和社会发展计划执行情况及 2023 年计划（草案）的报告》，表决通过了《峨边彝族自治县人大常委会财经工委关于 2022 年国民经济和社会发展计划执行情况及 2023 年计划（草案）的报告的初步审查意见》。会议听取和审议了《峨边彝族自治县 2022 年预算执行情况和 2023 年预算草案的报告》，表决通过了《峨边彝族自治县人大常委会财经工委关于自治县 2022 年预算执行情况和 2023 年预算草案的初步审查意见》。会议审议了《峨边彝族自治县人大常委会主任会议关于提请审议〈峨边彝族自治县人民代表大会常务委员会工作报告（草案）〉的议案》，作出了《峨边彝族自治县人大常委会关于提请峨边彝族自治县第十届人民代表大会第三次会议审议〈峨边彝族自治县人民代表大会常务委员会工作报告〉的决定》。会议审议通过了《峨边彝族自治县第十届人民代表大会第三次会议相关材料》。会议还进行了有关人事任免。

4 月 26 日，峨边彝族自治县第十届人大常委会第十二次会议在自治县人大机关五楼会议室举行。自治县人大常委会主任栗那针尔主持会议，副主任简先林、付加荣、张蓉芳、吕军等常委会组成人员共 24 人出席会议。自治县人民政府副县长颜磊、自治县监察委员会、自治县人民法院、自治县人民检察院相关负责人，自治县人大各专门委员会主任委员，自治县人大常委会各办事工作机构主任、副主任；政府办、监委办、法院办、检察院办主要负责人，自治县自然资源局班子成员，自治县审计局负责人，以及各乡镇人大主席列席会议。

会议书面学习了十四届全国人大一次会议、乐山市八届人大四次会议精神的贯彻建议意见。会议听取和审议了关于提请接受刘林甲、冉拉巫切 2 人辞职的议案，作出了《峨边彝族自治县人大常委会关于接受刘林甲、冉拉巫切 2 人辞去峨边彝族自治县第十届人民代表大会代表职务的决定》。会议对自然资源局工作开展了评议，评议结果为“满意”。会议还进行了有关人事任免。

6 月 8 日，峨边彝族自治县第十届人大常委会第十四次会议在自治县人大机关五楼会议室举行。自治县人大常委会主任栗那针尔主持会议，副主任简先林、付加荣、张蓉芳、吕军等常委会组成人员共 24 人出席会议。自治县人民政府副县长陈云明、自治县人民法院、自治县人民检察院相关负责人，自治县人大各专门委员会主任委员，自治县人大常委会各办事工作机构主任、副主任；政府办、监委办、法院办、检察院办主要负责人，自治县农业农村局、生态环境局、综合行政执法局、自然资源局、住建局，以及县国土空间规划中心主要负责人，自治县第十届人大常委会组成人员的各乡镇人大主席，自治县第十届人大代表陈秋吉、魏中容、梅晴秋、鲁惹维布列席会议。

会议书面学习了《中华人民共和国禁毒法》，听取了《峨边彝族自治县人民政府关于农村面源

污染整治工作情况的报告》，审议通过了《峨边彝族自治县人民政府关于国土空间规划（2021—2035）编制情况的报告》，作出了《峨边彝族自治县人大常委会关于峨边彝族自治县国土空间规划（2021—2035）》的决议。会议要求，要全面做好禁毒宣传教育工作，充分发挥人大监督职能，助推全县禁毒工作走深走实；要充分发挥人大代表密切联系群众的优势，当好宣传员，广泛宣传禁毒知识，切实增强人民群众识毒、防毒、拒毒、禁毒的防范意识和能力，营造全民参与禁毒的浓厚氛围；当好监督员，积极举报涉毒违法犯罪线索，共同维护和谐稳定的生活环境。

会议强调，要深入贯彻习近平总书记关于国土空间规划的重要论述、党的二十大和四川省第十二次党代会精神，牢牢把握和贯彻落实县委“党建引领、三区联动、城乡融合、全面振兴”发展思路，锚定“一地两城三县四区”目标，加强规划实施监督，扎实开展“一年一体检、五年一评估”活动，在新的征程上奋力谱写民族地区中国式现代化峨边篇章。

7 月 25 日，峨边彝族自治县第十届人大常委会第十五次会议在自治县人大机关五楼会议室举行。自治县人大常委会主任栗那针尔主持会议，副主任简先林、付加荣、张蓉芳、吕军等常委会组成人员共 24 人出席会议。

会议书面学习了《中华人民共和国预算法》，听取和审议了执法检查组关于检查《中华人民共和国乡村振兴促进法》《四川省乡村振兴促进条例》贯彻实施情况的报告，表决通过了《峨边彝族自治县人民政府关于贯彻实施〈中华人民共和国乡村振兴促进法〉〈四川省乡村振兴促进条例〉情况的报告》。会议对《峨边彝族自治县监察委员会关于开展脱贫攻坚监察监督工作情况报告》审议意见的办理情况报告进行满意度测评，测评结果为“满意”。会议还进行了有关人事任免。

会议强调，要充分发挥人大职能，全力助推中心工作。今年各项工作已经过半，各位组成人员、各乡镇人大主席团、各级人大代表要认真总结上半年工作，充分发挥人大职能作用，结合自身工作岗位，按照新时代、新担当、新作为的要求，主动融入全县改革发展大局，认真履职尽责，在各项实践活动中勇挑重担，全面担负起宪法和法律赋予的各项职责，为推进全县经济社会发展献计出力；要提早谋划，高质量完成下半年工作。要提前谋划好下一阶段工作，按照时间节点顺排工序、倒排工期，高质量完成下半年工作任务。做好工作监督的同时，继续开展执法检查，要广泛深入地宣传报道各级人大代表在助力全县中心工作中涌现出的先进人物和感人事迹，及时总结推广好的经验做法，不断激发代表参加活动的激情与热情，充分展示代表为群众代言、为群众服务、为群众办实事好事的良好风貌。

8 月 23 日，峨边彝族自治县第十届人大常委会第十六次会议在自治县人大机关五楼会议室举行。自治县人大常委会主任栗那针尔主持会议，副主任简先林、付加荣、张蓉芳、吕军等常委会组成人员共 25 人出席会议。

会议表决通过了《峨边彝族自治县第十届人民代表大会常务委员会第十六次会议补选乐山市第八届人民代表大会代表选举办法》，依法补选雷静为乐山市第八届人民代表大会代表。自治县人民政府副县长宣晓冬，自治县人民法院、自治县人民检察院、自治县监察委员会相关负责人，自治县人大常委会各办事工作机构主任、副主任；政府办、监委办、法院办、检察院办主要负责人列席会议。自治县政协副主席徐远强应邀列席会议。

9 月 21 日，峨边彝族自治县第十届人大常委会第十七次会议在自治县人大机关五楼会议室举行。自治县人大常委会主任栗那针尔主持会议，副主任简先林、付加荣、张蓉芳、吕军等常委会组成人员共 24 人出席会议。自治县人民政府副县长冯锐，自治县人民法院院长万华、自治县人民检察院检察长汪恒、自治县监察委员会副主任徐雁，自治县十届人大法制委员会成员，自治县人大常委会各办事工作机构主任、副主任；自治县发改局、财政局、审计局、司法局、民宗局、民政局、乡村振兴局、农业农村局相关负责人，政府办、监委办、法院办、检察院办主要负责人，不是自治县第十届人大常委会组成人员的各

乡镇人大主席，以及自治县第十届人大代表梅晴秋、魏中容列席会议。自治县政协副主席徐远强应邀列席会议。

会议书面学习了《中华人民共和国未成年人保护法》。会议听取了自治县人民法院、人民检察院2023年上半年重点工作情况的报告。会议审议通过了关于提请审议接受黄中华辞去自治县第十届人民代表大会代表职务的议案，作出了《峨边彝族自治县人大常委会关于接受黄中华辞去峨边彝族自治县第十届人民代表大会代表职务的决定》。会议听取和审议了自治县人民政府关于巩固拓展脱贫攻坚成果同乡村振兴有效衔接情况的报告、自治县2023年上半年国民经济和社会发展计划执行情况的报告、自治县人民政府关于自治县2023年预算调整方案（草案）的报告、自治县人民政府关于自治县2023年1—8月预算执行情况的报告，表决通过了《峨边彝族自治县人大常委会关于批准峨边彝族自治县人民政府2023年预算调整的决议》。会议审议通过了《峨边彝族自治县移风易俗条例（草案）》《峨边彝族自治县人大常委会立法和备案审查咨询专家库管理办法》。会议还进行了有关人事任免，在通过相关任免案后，举行了颁发任命书和宪法宣誓仪式。

10月12日，峨边彝族自治县第十届人大常委会第十八次会议于2023年上午在自治县人大机关五楼会议室举行。自治县人大常委会主任栗那针尔主持会议，副主任简先林、付加荣、张蓉芳、吕军等常委会组成人员共22人出席会议。自治县人民政府副县长颜磊，自治县人民检察院检察长汪恒，自治县监察委员会、人民法院相关领导，自治县人大常委会各办事工作机构主任、副主任；自治县财政局、审计局相关负责人，政府办、监委办、法院办、检察院办主要负责人，以及不是自治县第十届人大常委会组成人员的各乡镇人大主席列席会议。自治县政协副主席徐远强应邀列席会议。

会议听取和审议了自治县人民政府关于自治县2022年决算（草案）的报告、自治县2022年度县级预算执行和其他财政收支的审计工作报告，以及十届人大财经委员会所作的关于自治县2022年决算（草案）审查结果的报告，表决通过了《峨边彝族自治县人民代表大会常务委员会关于批准自治县2022年决算的决议》。

12月5日，峨边彝族自治县第十届人大常委会第十九次会议在自治县人大机关五楼会议室举行。自治县人大常委会主任栗那针尔主持会议，副主任付加荣、张蓉芳、吕军等常委会组成人员共19人出席会议。自治县人民政府副县长邹永强，自治县人民法院副院长王和川，自治县人民检察院副检察长邛莫鲁布，自治县监察委员会相关领导，自治县人大常委会各办事工作机构主任、副主任；自治县财政局、审计局、经信局、住建局、交通局、农业农村局、生态环境局、水务局、自然资源局、综合行政执法局、林业局、各乡镇相关负责人，政府办、监委办、法院办、检察院办主要负责人，以及不是自治县第十届人大常委会组成人员的各乡镇人大主席列席会议。会议还邀请了自治县第十届人大代表吉特石提、张也列席会议。自治县政协副主席徐远强应邀列席会议。

会议书面学习了《峨边彝族自治县人居环境综合治理条例》。会议听取了自治县人民政府关于2023年预算绩效管理情况的报告、关于2023年地方政府性债务管理情况的报告。会议听取和审议了自治县人民政府关于2022年度环境状况和环境保护目标完成情况的报告，表决通过了该报告。会议听取和审议了自治县人大常委会执法检查组关于检查《峨边彝族自治县人居环境综合治理条例》贯彻实施情况的报告。会议指出，要把农村人居环境整治作为乡村振兴的硬任务，以垃圾、厕所、污水“三大革命”为抓手，扎实开展“五清行动”，通过坚持规划引领、加大投入、标本兼治、示范带动、常态治理、合力推进，加快建设生态宜居美丽乡村，不断提升群众获得感、幸福感。会议还进行了有关人事任免，新任命人员进行了宪法宣誓，并对新任命人员进行了集体谈话。

12月27日，峨边彝族自治县第十届人大常委会第十九次会议在自治县人大机关五楼会议室

举行。自治县人大常委会主任栗那针尔主持会议，副主任简先林、付加荣、吕军等常委会组成人员共23人出席会议。自治县人民政府副县长邹永强，自治县人民法院副院长王和川，自治县人民检察院副检察长邛莫鲁布，自治县监察委员会相关领导，自治县人大常委会各办事工作机构主任、副主任；自治县审计局、财政局、教育局、市场监管局、林业局、公安局、民宗局、司法局、自然资源局、住建局、交通运输局、水务局、农业农村局、文体旅局、应急管理局、综合行政执法局、各乡镇相关负责人，以及不是自治县第十届人大常委会组成人员的各乡镇人大主席列席会议。会议还邀请了自治县第十届人大代表惹几阿果、文小林列席会议。自治县政协党组成员吴涛应邀列席会议。

会议书面学习了《中华人民共和国民族区域自治法》。会议审议通过了关于提请审议接受胡宗义辞去乐山市第八届人民代表大会代表职务的议案，作出了《峨边彝族自治县人大常委会关于接受胡宗义辞去乐山市第八届人民代表大会代表职务的决定》。会议审议通过了自治县人民政府关于调整峨边彝族自治县2023年民生实事人大代表票决个别项目的议案，作出了《峨边彝族自治县人大常委会关于批准调整峨边彝族自治县2023年民生实事人大代表票决个别项目的决议》。会议审议通过了自治县人民政府关于2022年度县级预算执行和其他财政收支审计查出问题整改情况的报告，自治县教育局、市场监督管理局、林业局主要负责人就审计查出问题整改情况作了报告，并进行了满意度测评。会议审议通过了自治县人民政府关于贯彻实施《中华人民共和国禁毒法》工作情况报告、自治县人民政府关于第十届人民代表大会第三次会议期间代表所提建议、批评和意见办理情况的报告。会议听取了自治县人民政府关于“全国民族团结进步示范县”复创工作情况报告、自治县人民政府行政执法工作情况的报告。会议还举行了峨边彝族自治县人大常委会立法和备案审查咨询专家库人员聘书颁发仪式，为7位立法和备案审查咨询专家颁发了聘书。

12月29日，峨边彝族自治县第十届人大常委会第二十一次会议在自治县人大机关五楼会议室举行。自治县人大常委会主任栗那针尔主持会议，副主任简先林、付加荣、吕军等常委会组成人员共21人出席会议。自治县人大常委会党组成员阿仲向阳，自治县人民政府副县长陈云明，自治县人民法院副院长罗优梅，自治县人民检察院检察长汪恒，自治县监察委员会副主任徐雁，自治县人大常委会各办事工作机构主任、副主任；自治县财政局、审计局、发改局、供销社相关负责人，以及不是自治县第十届人大常委会组成人员的各乡镇人大主席列席会议。

会议审议通过了关于提请审议接受张蓉芳、阎东川2人辞职的议案，作出了《峨边彝族自治县人大常委会关于接受张蓉芳、阎东川2人辞职的决定》。会议审议通过了关于提请审议接受张蓉芳、阎东川2人辞去峨边彝族自治县第十届人民代表大会代表职务的议案，作出了《峨边彝族自治县人大常委会关于接受张蓉芳、阎东川2人辞去峨边彝族自治县第十届人民代表大会代表职务的决定》。会议书面听取了自治县人民政府关于自治县2022年决算（草案）及2022年度县级预算执行和其他财政收支审计工作情况报告的审议意见办理情况的报告、关于自治县2023年上半年国民经济和社会发展计划执行情况报告的审议意见办理情况的报告、关于自治县2023年预算调整方案（草案）和1—8月预算执行情况报告的审议意见办理情况的报告，并进行了满意度测评，测评结果为“满意”。会议听取了听取自治县人民政府关于2022年度国有资产管理情况的报告（书面）、自治县人民政府关于2023年度县属企业国有资产管理情况的报告。会议审议通过了《峨边彝族自治县人民政府关于自治县2023年预算调整方案的报告》，作出了《峨边彝族自治县人民代表大会常务委员会关于批准自治县2023年预算调整的决议》。

会议还进行了有关人事任免，对新任命人员进行了集体谈话。

立法工作

【民族立法】 县人大常委会主要领导2次带队到省、市人大相关工委汇报峨边《峨边彝族自治县移风易俗条例（草案）》的立法进展和拟制定《峨边彝族自治县人才促进条例》工作情况，恳请上级人大对峨边的立法工作予以帮助和指导；组织立法成员单位到北川羌族自治县、凉山州等地考察学习，借鉴好的立法经验，为峨边高质量立法奠定了基础。在立法专家团队的指导下，《峨边彝族自治县移风易俗条例（草案）》已完成起草、论证、征求意见等工作。完成了《峨边彝族自治县人才促进条例》立法可行性论证分析报告。

【规范性文件备案审查】 县人大法工委与各有关工委协同配合、分工审查，落实“有件必备、有备必审、有错必纠”的工作要求，依法开展规范性文件备案审查工作。2023年共接收部门报送规范性文件8件，合法性审查7件，备案审查1件。

制定出台了《峨边彝族自治县立法和备案审查咨询专家库管理办法》，经个人自荐和单位推荐，已成立了由7人组成的立法和备案审查专家咨询库。完成了五渡镇、黑竹沟镇基层立法联系点的建设工作。

人大监督

【执法检查】 对《中华人民共和国未成年人保护法》《中华人民共和国乡村振兴法》《中华人民共和国特种设备安全法》等开展执法检查，查找发现短板问题8个，针对存在问题及困难提出建议意见14条。

推动乡村全面振兴，不断满足人民群众日益增长的美好生活需要，促进特种设备使用单位内部管理更加规范、城乡人居环境进一步改善。配合省、市人大常委会开展《中华人民共和国未成年人保护法》《乐山市三江岸线保护条例》《乐山市城市管理条例》等执法检查8次，促进相关法律法规在峨边有效施行。

维护法治统一。按照《乐山市人民代表大会常务委员会立法联系点工作规则》要求，建立五渡镇、黑竹沟镇2个基层立法联系点，畅通民主立法渠道。加强立法后评估工作，通过发现问题、健全制度、完善程序，促进立法质量不断提高，确保自治条例、单行条例落地见效。督促全县落实“八五”普法决议，推动各乡镇、各部门进一步完善法治宣传教育工作机制。贯彻落实《乐山市人大常委会规范性文件备案审查工作办法》，建立沟通协调机制，细化规范性文件备案审查工作流程，开展备案审查1件，合法性审查7件，确保法治统一、政令畅通。

【专题调研】 对自治县国民经济和社会发展计划执行情况、农村面源污染、残疾人权益保障等13个涉及全县各个领域工作开展情况进行专题调研，提出审议意见27条，并对执行审议意见的研究处理情况进行了满意度测评。

【工作评议】 对县林业局和自然资源局进行了工作评议，重点对“动员部署、实地调研、学习借鉴、问卷调查、征求意见、开展审计”等方面进行评议，自治县人大常委会对2个县级部门工作进行满意度测评，测评结果为“满意”，进一步增强了有关国家机关监督实效，促进依法行政、公正司法。

代表工作

【代表培训】 组织召开自治县第十届人大代表和人大干部履职能力提升培训会，邀请省人大相关领导、专家莅会指导授课，对173名人大代表进行集中培训。组织13个乡镇人大主席和副主席开展人事代表工作集中培训，对《四川省乡镇人民代表大会主席团工作条例》《乡镇人大主席工作职责》《关于人大代表在闭会期间的活动》及补选工作进行了全面辅导。组织市、县人大代表开展视察调研99人次、接访调解166人次、帮扶志愿活动227人次，参加有关经济社会发展、

乡村振兴、城乡建设等征求意见座谈会，列席市、县人大常委会，旁听庭审等活动80人次，促进人大代表在履职实践中增长见识、增强本领、提升水平。

【代表履职平台】 开展“人大代表之家”建设补短行动，采取清单制指导13个乡镇人大主席团标准化建家、规范化管家、高效能用家，重点指导打造毛坪、五渡、新林、黑竹沟镇“人大代表之家”示范点，毛坪镇“人大代表之家”获得市人大常委会优秀“人大代表之家”称号。扎实



6月13日，市人大常委会副主任廖策军（中）在毛坪镇调研“人大代表之家”建设情况

推进民生实事代表票决项目监督工作，“新增农村电网提升工程”“平等乡清溪村路面整治项目”2个项目获评市人大常委会“票决项目优秀案例”，并推荐“新林镇大香村新建车行桥工程”参加省人大常委会“票决项目优秀案例”评选。深化“我为群众办实事好事——峨边人大代表在行动”“履职作表率　建功新时代”实践活动，引导全县各级人大代表立足本职岗位、发挥行业优势、模范引领带动，各级人大代表走访接访群众28758人次，收集反映问题3155件，提出建议意见738件，为群众办实事好事5943件，切实帮助群众解决了一些急难愁盼的问题和困难。

【代表作用发挥】 常态化推进“我为群众办实事好事——峨边人大代表在行动”实践活动，发动全县各级人大代表发挥优势特长助企纾困，帮助企业476个（次）、18000名群众办实事好事4760件。尤其是牵头组建产业帮扶服务队，邀请专家现场授课，指导农户开展果树管理，引进高效生态水溶肥，在全县13个乡镇精选14个试点，开展不同季节、不同农作物叶面喷施示范173.67公顷，抵御干旱影响，助力粮食经果产业提质增效，深受广大群众好评。

【代表议案办理】 完善办前、办中、办后“三联系”代表工作机制，采取自治县人大常委会班子成员重点督办、台账式管理、全过程监督等方式，推动办理十届人大三次会议期间代表建议58件，办理回复率、反馈率均为100%，代表反馈满意率91%，对代表建议办理有差距的4个单位主要负责人进行了约谈，确保代表建议事事有回音，件件有落实，不断提高代表的成就感，激发代表的履职热情。

推进民生实事人大代表票决制工作，按照自治县十届人大三次会议人大代表票决确定六项民生实事项目，制定民生实事项目监督工作方案，常委领导牵头，各工委各自负责涉及领域的民生项目进行调研跟踪督导，对实施缓慢项目发出提醒函，积极推动项目落地落实，切实改善民生福祉。



峨边彝族自治县人民政府

E'bian Yi Autonomous County
People's Government

综　述

【经济运行】　全县实现地区生产总值65.26亿元，增长3.4%，增速历史性进入全市第三位；规模以上工业增加值增长2.5%，增速居全市第四位；全社会固定资产投资56.99亿元，增长11.8%，增速居全市第四位；社会消费品零售总额27.14亿元，增长1.4%，增速居全市第五位；地方一般公共预算收入9亿元，增长107.4%，增速居全市第二位，创自治县成立以来最好成绩；城镇居民人均可支配收入39721元，增长4.8%，增速居全市第六位；农村居民人均可支配收入16064元，增长6.9%，增速居全市第二位，增速连续8年保持在全市前二位。

【产业项目实施】　以高质量发展主题，全面落实稳经济一揽子政策和省市“决战四季度、大干一百天”决策部署，实施“13323”攻坚行动，牢牢稳住经济大盘。开展“清仓盘库”行动，形成1096个项目需求库，生成35个重点项目，总投资650亿元；实施“重点项2023年期攻坚月”专项行动，“三库一表”储备项目347个，总投资547.26亿元，转在建库54个，总投资107.74亿元；全面完成12个省市重点项目年度投资计划，总投资20.3亿元。依托“5+2”招商平台，成功举办“产业项目投资推介暨签约仪式”“柯桥招商引资推介会”等招商活动，集中签约项目4个，投资金额28.25亿元。持续发力助企纾困，“个转企”16户、“小升规”11户，减免缓退税费1.12亿元，惠及纳税人2900户（次），纳税人满意度历史性跃居全省第一。推进县属国有企业改革，完成上缴税费9704万元，居全市第一。

【农业经济发展】　坚定生态林竹、高山果蔬、道地中药材“三大产业”，突出保种质、创品牌、强配套“三大重点”，累计建成林竹、果蔬、中药材等特色基地25333.33公顷；牢牢守住粮食安全底线，新建高标准农田433.33公顷，完成粮食播种面积12866.67公顷，产量达5万吨，生猪出栏16.34万头，获评全省“农产品质量安全监管示范县”；建成白沙河流域果蔬、宜坪玉米—枇杷、大堡生猪—粮油等现代农业园区，打造市级以上龙头企业16家、示范社28家、家庭农场19家。绿色工业提质发展。实施工业项目26个，总投资8.6亿元，科百瑞6000吨稀土金属扩能项目试生产，通达化工易地迁建完成场地平整、道路建设，荣成气体22.6万吨医用液态气体扩能技改、有研稀土300吨金属钐技改等项目加快推进，规上工业总产值77.63亿元、增长13.56%，获评全市工业发展先进县。服务业繁荣发展。出台稳市场保就业促消费10条措施，投放政府消费券14383张，带动消费2250万元。黑竹沟旅游配套加快提升，实施景区供电、管网、通讯等基础设施改造，完成沟口—马里冷旧3千米路面拓宽、沟口—荣宏得16千米道路改造，诺索星空露营地、水晶珠恋温泉中心投入运营。古井、底底古、铜河等乡村旅游蓬勃发展，锦江宾馆投入运营，峨边宾馆、迷都酒店改造提升，服务业项目完成投资7500万元。

【巩固脱贫成果】　落实“四个不摘”要求，“一对一”结对联系345户1200名监测对象，落实帮扶措施848条，无一户一人返贫致贫。落实5770万元，实施东西协作、市中区对口帮扶、省直定点帮扶项目59个，引导10家企业落地飞地园区。兑现“五小到户”产业发展奖补资金2568.8万元、“雨露计划”264.3万元、贷款贴息127.1万元。2023年脱贫人口人均纯收入13839元、同比增长13.2%，实现“两个高于”目标。高质量通过乡村振兴实绩考核、脱贫攻坚成果巩固省市实地评估和第三方后评估，成功承办全省乡村振兴人社帮扶工作现场推进会，乡村振兴半年拉练获全市先进，星星村获评“四川省乡村振兴示范村”，乡村振兴“茗新实践”被央视《新闻联播》和《求是》杂志专题报道，黄强省长莅临峨边调研时对峨边乡村振兴工作给予充分肯定。

【城乡布局】 组建县级国土空间规划中心，完成国土空间规划编制，划定“三区三线”，统筹“多规合一”，城乡发展新格局“一盘棋、一张图”加快构建。交通路网四通八达。交通项目完成投资4.38亿元，G245线绕城公路、S309线峨美路二期、柑子口隧道、佳支依达客运枢纽站等加快建设，完成峨边南站铁路专用线接轨工程，全县建成道路79千米；成昆复线全线通车，峨边正式迈入“动车时代”，加速融入“乐山一小时”生活圈、“成都两小时”经济圈。城乡建设日新月异。完成24个城镇老旧小区改造，新增309个城区停车位；阳光国际、铜河幸福里小区加快建设，水果街临时市场完成搬迁，“川南记忆”“火塘广场”等项目全面完工。“彝步千年·文旅新寨”完成主体建设，县二水厂建成投用，官料河流域5个乡镇12个村人居环境治理提升项目加快实施，新改建城乡公厕10座。

【环境保护与生态建设】 环境质量大幅提升。全县优良天数达343天，$PM_{2.5}$平均浓度32.4微克/立方米，空气质量改善幅度居全市第一；5个省控市控断面水质稳定达到Ⅱ类，20个集中式饮用水水源地水质达标率达100%；实施山水林田湖草沙一体化保护和修复，土壤环境质量安全可控。美丽乡村建设入选美丽中国年度100个精选案例，森林覆盖率达79.27%，获评“中国天然氧吧”。

【教育发展】 成功引进海亮教育集团与民族中学、沙坪小学实施“合作办学”，乐山一中、夹江中学“组团式”帮扶峨边中学。大堡中学、毛坪中学学生宿舍楼建成投用，城区二小、平等小学等7所学校校舍完成修缮；落实教育资助政策，惠及2.5万名学生；投入教育各类资金3.76亿元，实现“两个只增不减”。

【医疗服务】 投入防疫资金1461万元，开展核酸检测177万人次，完成新冠病毒疫苗接种28万人次，县人民医院获评乐山市抗疫先进集体；全面实施县内“先诊疗后付费”“一站式结算”服务，持续推进45种大病集中救治；县人民医院、县中医院建成呼吸内科（儿科）等特色科室7个，完成县中医院整体搬迁；建成乡镇中医馆14个，挖掘、保护、传承彝医彝药，成功创建国家级健康促进县。

【文化惠民】 成功举办寻美小凉山·“甘嫫阿妞”风采大赛和全市小凉山非遗荟，组建“甘嫫阿妞”艺术团，提质“川南大剧院”，打造“彝恋黑竹沟”情景剧、“记忆峨边”沉浸式演出等文艺品牌；“彝族月琴弹奏技艺”“毛坪山歌”成功申报省级非遗项目，“文化大篷车”获评四川省“最美文旅志愿服务”项目，“记忆峨边”历史文化街区获评全国非遗旅游街区。

【社会保障】 率先在全市建立县乡村三级劳动力数据库，开展“线上+线下”招聘活动18场，推送岗位9.9万个，转移农村劳动力4.9万人，东西协作、对口帮扶实现就业2372人，城镇登记失业率3.26%；强化农民工服务保障，清欠农民工工资2923.6万元。城乡居民基本医疗保险、养老保险参保率不断提高，发放医疗救助补助527.7万元、养老金52059.8万元；发放低保、特困、残疾人“两项补贴”等补助4131万元，惠及2.1万困难群众，率先在全省民族地区建成首个残疾儿童康复中心。

【安全工作】 开展安全生产专项整治三年行动，排查整改一般隐患2509处，停产整顿企业9家；开展“创安2021”“护安2022”监管执法专项行动，检查企业1577家次，整改事故隐患696条；开展自建房安全隐患排查专项行动，排查住房32646栋。2023年未发生较大及以上生产安全事故，自然灾害实现零死亡、零重伤、零失踪“三零”目标。“八五”普法深入推进。“尊法学法守法用法”氛围不断浓厚，“彝家·法治新寨”建设经验在2022年中国法治发展研讨会上作交流，“乡村振兴战略背景下彝区法治新寨建设的

探索”入选“全国普法依法治理创新案例”，茗新村获评全国“民主法治示范村”，古井村、草坪村获评省级第三批乡村治理示范村。

【政府建设】 深化“一网通办”前提下的“最多跑一次”改革，在省一体化平台认领配置依申请事项1261项、行政许可事项616项，完成省下51项“一件事一次办”标准化配置，办理各类事项84548件，“一网通办”工作走在全市前列。严格落实“三重一大”事项集体决策制度，重大决策和规范性文件合法性审查率达100%。主动接受人大监督、政协监督、社会和舆论监督，办结县政协委员提案69件，县人大代表建议、批评和意见100件，满意和基本满意率100%。开展“奋进新征程、建功新时代”大调研，扎实开展“四走”活动，争取上级资金14.23亿元，解决群众急难问题87件。

政府会议

【县政府全体会议】 1月9日，自治县委副书记、县长陈玉秀主持召开2023年东西协作项目谋划工作会。她强调，要密切协作配合用足用好用活东西协作项目和资金；要抓实项目建设，抓住有利建设条件，早开工、早建设、早竣工、早达效；要积极打造特色亮点形成东西部协作“峨边方案”“峨边实践”，确保东西部协作工作走在全省全市前列。

县领导宣晓冬、欧其月布，县级相关乡镇、部门、县属国有企业主要负责人参加会议。

1月10日，自治县委副书记、县长陈玉秀召开县安委会2023年第一次全体成员会议暨第一季度全县安全生产工作会。会议通报近期省内外事故情况，听取有关情况汇报，研究部署下一步工作。

县委常委、常务副县长龙克强，县委常委、人武部部长任强等县领导以及各乡镇、各部门相关负责人参加会议。

2月1日，自治县委副书记、县长陈玉秀主持召开自治县第十届人民政府第二次全体会议，会议深入学习贯彻党的二十大精神和习近平总书记来川视察重要指示精神，传达学习省市有关会议精神，总结2022年工作，分析当前经济发展形势，安排部署2023年重点工作。会议强调，全县上下要充分认清形势，乘势而上推动经济稳健增长。要聚力三区联动，统筹协调推动城乡融合发展。要坚持尽力而为，努力提升人民生活品质。要坚持行胜于言，狠抓落实树立政府新形象。

县政府领导龙克强、赵明、陈云明、颜磊、欧其月布、舒安彬、吴涛出席会议。自治县人大常委会副主任简先林、自治县政协副主席戴晔霖应邀列席会议。

3月2日，自治县委副书记、县长陈玉秀主持召开景区建设项目攻坚指挥部第一次全体成员会议。会议通报景区建设项目现阶段情况，集中研究审议相关事项，有关责任单位就项目推进、存在困难和需要协调事项进行发言。

指挥部全体成员，有关乡镇、责任单位、业主单位主要负责人参加会议。

3月9日，自治县召开全县公安工作会议。县委书记漆宾出席会议并讲话，县委副书记、县长陈玉秀主持会议，县领导陈伟、邹永强等参加会议。

3月27日，自治县委副书记、县长陈玉秀主持召开一季度经济运行调度会议。会议听取第一季度各项经济指标运行情况，分管县领导作针对性安排部署。

3月30—31日，自治县委农村工作会议召开，县委书记漆宾出席并讲话。县委副书记、县长陈玉秀主持会议。县政协主席余平，县委副书记李代敏、潘福金参加。

会议书面传达学习中央和省委、市委农村工作会议精神，通报了2022年全县“三农”领域获中央、省级、市级以上表彰先进集体，乡镇、村、新型农业经营主体代表作大会发言。

会前，栗那针尔、余平分别带领参会人员前往新林镇茗新村、佳支依达客运枢纽站、毛坪镇

新华村，调研猕猴桃产业园区暨山区特色粮经复合现代农业园区、现代林业园区规划建设，“彝步千年·文旅新寨”“三区联动”项目规划建设以及“两轴三环”综合交通项目规划建设。

会议以视频形式召开，各乡镇设分会场。县委、县人大常委会、县政府、县政协领导，县法院院长、县检察院检察长，县人武部政委，县级部门主要负责同志，各乡镇党委书记、乡镇长，全县99个村（社区）党支部书记，相关龙头企业、专业合作社、家庭农场代表参加会议。

4月11日，县委副书记、县长陈玉秀主持召开自治县安委会2023年第二次全体成员会议暨第三季度全县安全生产工作会议。县领导龙克强、宣晓冬、赵明等，县级相关部门同志及乡镇人民政府主要同志和部分企业负责人参加会议。

会议传达学习了相关会议精神，并就下一步工作进行了安排部署。

5月6日，峨边召开十届人民政府第二次廉政工作会议，传达学习国务院第一次廉政工作会议、省政府第一次廉政工作会议和市政府第二次廉政工作会议精神，县委副书记、县长陈玉秀主持会议并讲话。

县政府班子成员，各乡镇乡镇长，县政府有关部门主要负责人，县属部分重点企业主要负责人和有关方面负责同志参加会议。

5月16日，自治县委副书记、县长陈玉秀主持召开全县旅游工作专题会暨景区建设项目攻坚指挥部第二次会议。听取全县旅游市场情况、景区项目现阶段推进情况，审议有关事项。

县委常委、县政府常务副县长（提名人选）冯锐，县委常委、副县长赵明，县委常委杨波等县领导参加会议；相关乡镇、项目责任单位、项目业主单位主要负责人参加会议。

7月20日，峨边县召开承办全省脱贫地区乡村建设工作现场推进会总结表扬大会，总结承办现场会的成功经验，表扬作出突出贡献的先进集体和先进个人。自治县委书记漆宾出席会议并讲话。自治县委副书记、县长陈玉秀主持会议。县政协主席余平，县委副书记潘福金、龙克强等县领导参加会议。

会上，宣读了县委、县政府表扬决定，总结了现场会承办情况，还为受表彰的先进集体和先进个人代表颁发了奖牌和证书。

各乡镇党委书记，县级各部门主要负责同志，县属国有企业主要负责人，受表扬的先进集体和先进个人参加会议。

7月20日，峨边县召开巩固拓展脱贫攻坚成果同乡村振兴有效衔接半年工作推进会，传达学习全省防止返贫监测帮扶暨考核评估问题整改专项调度会议精神，总结今年以来全县巩固拓展脱贫攻坚成果工作情况，安排部署当前和今后一个时期重点工作任务，自治县委书记漆宾出席会议并讲话。

自治县委副书记、县长陈玉秀主持会议，县政协主席余平，县委副书记潘福金、龙克强等县领导参加会议。

会议通报了市委专项巡察反馈问题整改情况以及县委农村工作领导小组会议定事项完成情况，集中观看了市、县巩固拓展脱贫攻坚成果同乡村振兴有效衔接工作暗访督查专题片，听取了相关乡镇和县级部门乡村振兴半年工作汇报，部分乡镇和县级部门作了表态发言。

会议以电视电话会形式召开，各乡镇党委书记、县级各部门负责人，县属国有企业、县境内金融机构、驻峨企事业单位负责同志在主会场参加，各乡镇、县级各部门干部职工以及全县99个村（社区）第一书记、村（社区）党支部书记在各分会场收听收看。

7月26日，自治县委副书记、县长陈玉秀主持召开县政府2023年半年工作总结推进会暨7月工作例会，会议通报相关督查事项办理情况，听取重点领域上半年运行情况汇报，县政府班子成员依次汇报分管领域上半年工作成效、主要问题和下半年工作打算。

县政府班子成员，县发改局、县经信局、县司法局等部门主要负责人以及县政府办班子成员，新川南林业有限公司、大电公司、四川大渡河投资发展集团公司等主要负责人参加会议。

9月7日，峨边彝族自治县教育发展大会在川南礼堂举行。会议主要任务是深入贯彻落实习近平总书记关于教育工作的重要论述，安排部署当前和今后一段时期的教育工作，凝心聚力推动全县教育事业高质量发展。

自治县委书记漆宾出席会议并讲话，县委副书记、县长陈玉秀主持会议，县人大常委会主任栗那针尔，县委副书记潘福金、龙克强等县领导出席会议。

各乡镇党政主要负责同志，县级各部门主要负责同志，县属国有企业主要负责同志，全县各中小学、幼儿园相关负责同志，受表扬的先进集体和先进个人参加了会议。

会后，还进行了庆祝第39个教师节文艺汇演活动。

9月8日，自治县委副书记、县长陈玉秀主持召开景区建设项目攻坚指挥部工作推进会，会议通报指挥部切块资金使用情况、景区项目现阶段推进情况，审议相关事项。

景区建设项目长，相关乡镇、部门主要负责人参加会议。

9月8日，自治县委副书记、县长陈玉秀主持召开县安委会2023年第三次全体成员会议暨第三季度全县安全生产工作会议。会议传达学习习近平总书记、李强总理对四川凉山州金阳县山洪灾害作出的重要指示批示精神，听取全县近期有关安全生产工作开展情况，部署分管领域安全生产工作。会议强调，要进一步提高政治站位，保持高度的警醒警觉；要聚焦重点领域，有效排查和消除各类风险隐患；要压紧压实各方责任，强化应急指挥调度和值班值守；要强化监测预警预报，坚决做到喊醒、叫应。

【县政府专题会议】 2月17日，自治县委副书记、县长陈玉秀主持召开县政府党组班子2022年民主生活会。会议通报了县政府党组班子党史学习教育专题民主生活会查摆问题整改落实情况、会前广泛征求意见建议的情况，县长代表县政府党组班子作对照检查，班子成员依次作对照检查发言，开展批评和自我批评，县长代表县政府党组班子作表态发言。

县政府领导龙克强、宣晓冬、赵明、邹永强、陈云明、颜磊、吴涛、舒安彬出席会议。县政府副县长杨秀英同志应邀列席会议。

3月1日，自治县委副书记、县长陈玉秀主持召开县政府3月工作例会。会议通报2月工作例会和前期县政府安排督查事项办理情况，县政府班子成员总结2月工作，通报3月重点工作。

县委常委、常务副县长龙克强，县委常委、副县长宣晓冬、赵明等县领导参加会议。

3月22日，自治县委副书记、县长陈玉秀召开2023年度全县行政复议与行政应诉工作推进会。会议学习《中华人民共和国行政复议法》《中华人民共和国行政诉讼法》《峨边彝族自治县行政机关行政应诉规定》，听取2022年全县行政复议与行政应诉工作开展情况及下一步工作建议，沙坪镇、县住建局、县自然资源局、县农业农村局依次围绕行政复议被纠错、行政诉讼败诉情况发言。

县委常委、常务副县长龙克强主持会议，县政府班子成员参加会议。

4月20日，县委副书记、县长陈玉秀主持召开县政府“强基提能”专题学习，主题是“政府投资项目全流程管理”，县政府副县长颜磊、陈云明作交流发言。

县政府班子成员，政府办班子成员，各乡镇乡镇长和分管负责人，经济部门主要负责人和分管负责人参加会议。

5月6日，自治县委副书记、县长陈玉秀主持召开县政府5月工作例会，会议通报4月工作例会安排事项督查办理情况，县政府班子成员总结前期工作、通报5月重点工作。

县政府班子成员，县政府办班子成员，县发改局、县财政局、县经信局、县司法局、县审计局、县农业农村局、县自然资源局、县乡村振兴局、县文体旅局主要负责同志参加会议。

5月6日，峨边召开2022年国家自然资源督察反馈问题整改工作调度暨2023年国家自然资

源督察动员部署会。自治县委副书记、县长陈玉秀主持会议并讲话。

会议通报了近期自然资源领域相关工作。

县政府副县长颜磊，各乡镇政府主要负责同志，县级相关部门、部分重点企业主要负责同志参加了会议。

6月6日，自治县委副书记、县长陈玉秀主持召开县政府6月工作例会，会议通报5月工作例会及重点工作办理情况，县政府各班子成员总结前期工作，通报6月重点工作。

县政府班子成员，县政府办班子成员，县发改局、县财政局、县经信局、县司法局、县审计局、县农业农村局、县乡村振兴局、县文体旅局主要负责同志参加会议。

6月29日，自治县委副书记、县长陈玉秀主持召开县政府“强基提能”专题学习，学习主题“财政预决算管理和财政投资评审”。县委常委、常务副县长冯锐，县乡村振兴局作交流发言。

县政府班子成员，各乡镇长，相关部门主要负责人参加会议。

8月22日，自治县委副书记、县长陈玉秀主持召开县政府“强基提能”专题学习，学习主题“依法履行审计监督职责，有效防范经济责任风险”，县政府副县长颜磊，新林镇、县农业农村局作交流发言。

县政府班子成员，各乡镇长，相关部门主要负责人参加会议。

10月18日，自治县委副书记、县长陈玉秀主持召开县政府“强基提能”专题学习，主题是“深入学习习近平生态文明思想，坚决扛起生态环境保护政治责任”。会议邀请了乐山市生态环境局党组成员、副局长岑正山围绕习近平生态文明思想与乐山实践，对习近平生态文明思想的形成过程、丰富内涵、实践意义、乐山生态环境工作的形势和任务、切实践行习近平生态文明思想五个方面进行专题辅导。

县政府班子成员，各乡镇长，相关部门主要负责人参加会议。

10月24日，自治县委副书记、县长陈玉秀主持召开自治县田长制工作、耕地保护、农村生活垃圾治理工作专题推进会。会议分两个阶段进行。

第一阶段会议集中学习了习近平总书记关于耕地保护工作的重要论述和2023年省田长制林长制暨省总河长全体会议精神以及省级耕地保护有关会议精神，通报了全县新（改）建房问题整改工作情况，传达了全市耕地保护暨田长制工作精神，通报了全县耕地保护和田长制重点工作有关情况，大堡镇、黑竹沟镇、金岩乡作了表态发言。

第二阶段会议传达学习了全市农村生活垃圾治理推进会会议精神，通报了峨边农村生活垃圾收转运体系建设情况，新林镇、黑竹沟镇、勒乌乡依次就农村生活垃圾治理工作作了交流发言。

12月7日，峨边召开安全生产、森林草原防灭火暨安全领域突出问题专项整治工作会，传达学习省市相关会议精神，研究部署岁末年初重点工作，自治县委书记漆宾出席会议并讲话。他强调，要坚定以习近平新时代中国特色社会主义思想为指导，深入学习贯彻习近平总书记关于安全生产的重要论述，全面落实党中央、国务院和省委、省政府，市委、市政府决策部署，持之以恒抓细抓实各项工作，以有力有效举措维护人民群众生命财产安全。

县委副书记、县长陈玉秀主持会议。

县领导冯锐、吴涛，各乡镇党委书记及县级相关部门（单位）主要负责同志参加。

12月14日，自治县委副书记、县长陈玉秀主持召开全县耕地保护重点工作调度会。会议通报了近期耕地保护相关工作情况，传达全省耕地保护和粮食安全责任制考核工作视频调度会议和全市耕地保护重点工作会议精神。

县领导卫熙、颜磊，各乡镇、县级相关部门、县属平台公司主要负责人参加会议。

12月28日，自治县委副书记、县长陈玉秀主持召开县政府“强基提能”专题学习会，主题是“行政权力事项风险与预防”。会议邀请中共乐山市委党校公共管理教研室主任沈建军教授作

专题辅导，县委常委、县政府常务副县长冯锐、副县长颜磊作交流发言。

县政府班子成员，政府办班子成员，各乡镇长，相关部门主要负责人参加会议。

政务服务

【筹备会议】 坚持对重要会议、活动精心筹划、周密安排，做好会议决策前的各项准备工作，提前对上报议题进行审核，从源头上确保会议的高效性，会后在第一时间将议定事项进行细化分解并抓好督促落实，高质量完成县政府全体会、县政府常务会议、县政府党组会、专题协调会等会议筹备召开工作。根据省市县对口会议、领导工作安排提前拟定县政府一周工作安排，按照开短会、开务实的会，统筹好每月、每周会议召开。深化电子政务应用，加快纸质文件流转，2023年，累计流转公文3037份，筹备召开县政府各类会议122次，协调帮助解决企业、群众问题50件次。

【信息调研】 结合大兴调查研究工作，围绕县政府促进经济社会发展主责主业，深入基层开展调研，全力抓好经济社会发展问题收集，深入企业、深入基层摸清问题症结、搜集问题现象，及时提请县委、县政府领导研究解决。2023年累计起草2023年政府工作报告、县政府工作例会等综合性文稿180篇，潜挖峨边工作特色，报送经验类、问题建议类信息200篇，省政府办公厅《政务交流》采用1篇，市政府办《领导参阅》采用12篇，建议类信息采编32条。

【督办问效】 落实督察通报制度，坚持一周一督查一月两通报，对任务落实进展情况及时跟进反馈。截至2023年，开展县政府主要领导交办事项、民生实事、代表建议政协提案办理、在建工程建设质量与安全、防汛减灾、办文办会等督查督办50次，印发政务通报5期。58件代表建议、39件政协提案全部办结。2023年省、市30件民生实事，其中涉及峨边县22件，年初下达资金计划18082.39万元。2023年，市下22件民生实事，已完成18件，4件在加快推进中；已拨付资金10331.24万元，拨付率为57.13%。

【信息公开】 加强自治县人民政府网站运营与管理，指导各乡镇、部门加强政务信息公开工作，严格执行信息发布交叉审核流程，切实发挥好政府官网权威发布窗口作用。2023年，依申请公开事项7件，公开信息2180条，发布征求公众意见和政策解读7项。积极回应群众关切，保证公众参与栏目对公众来信回复的时效性和满意度。加强对政务新媒体发布监管，及时监测和处理违规问题，有效防止各政务新媒体出现信息发布错误等违规行为。

【群众诉求】 引导来访群众通过合法合规渠道反映诉求，及时向信访等相关部门通报来访情况，2023年，处理群众来信25件次，接待来访人员300人次，妥善处理越级访4件次，维护机关正常办公秩序。持续强化县政府总值班室力量，不断完善值班抽查、县政府值班制度，常态保持24小时专人值班，在重大节假日、汛期等特殊事件节点，加强值班力量待岗，突出抓好值班突发事件信息报送工作，确保突发事件信息报送准确及时。定期检查县政府大楼和周转房水电、消防、电梯等设施设备运行情况，对食堂食品安全、防火防灾、安全保卫等重点环节进行全面排查，对存在的隐患问题立即整改完善，2023年，管理区域未发生安全事故。成立禁毒工作领导小组，动员全体干部职工积极参与网上禁毒知识答题活动，组织全体干部职工开展毛发检测，单位毒品预防教育知识宣传覆盖面达到100%。

【公务服务保障】 建立健全重点工作“直通车”机制，全面规范工作流程管理，清晰确立目标，细化分解任务，严格要求责任部门各司其职、对口落实、到点到人。做好常态化的调查研究。及时对接部门（单位）准确掌握各方面各领域相关

工作动态，主动配合协助县级部门对接沟通上级归口部门，做到各项工作提前策划、提前落实、提前应变，提具有建设性的设想和意见，为县委县政府决策部署提供服务。稳步提升接待服务能力标准。加强与市级、区县机关公务部门沟通协作，去粗取精，挖掘其他地区先进的服务经验做法，创新创建服务模式，加快推进由单一性服务机构转变为各机关部门提供多角度、全方位服务和保障。动态更新接待台账，实行周总结制度，定期通过主任办公会反馈总结成功经验与存在不足，有的放矢解决难点问题，高效做好省等重大活动等的公务服务保障。上半年以来，共计接待中央领导 5 人次，省部级领导 37 人次，厅局级领导 245 人次，其他各类接待 186 人次。着力提升餐饮服务质量，组织督促锦江宾馆、峨边宾馆的重点接待部门对餐饮服务人员进行从业礼仪培训，制定具有彝韵彝味食谱，开发五谷丰登、荷塘月色等新菜品 14 种，依据客人口味，丰富餐食种类、多元化供给丰富饮食安排，陆续推广到全县各类公务接待及商务接待中。



7 月 18 日，商议公关服务保障工作

【机关事务】 推进片区食堂落地落实。2023 年已完成县委、县政府、纪委、交通、新川南、市场监管、老人民医院等 8 个片区食堂建设，覆盖县域范围内 90 个单位和国有企业。

合理调配单位办公用房。通过调剂、租用企业闲置资产调配群团组织、交通系统及部分党政机关办公用房 12 家，面积 4000 平方米。修缮县委县政府、交通及其下属单位、群团组织等办公用房。组织县级办公用房年报培训会，完成全县 204 个单位的办公用房数据上传；协同县委人才办、住建局、相关国有企业推进人才公寓建设事宜，提升人才公寓住宿环境，已改造完成 97 间。

结合《乐山市党政机关及事业单位公务用车配备更新审批办法》，清理报废公务用车，并购置新车 10 台；加强公务用车平台管理，清理平台公务车辆和事业车辆 203 台。

行政事业资产管理。审核并指导单位上报 2024 年资产配置计划；完成 2022 年行政事业性国有资产年报，并通过省财政厅检查；依据《行政事业性国有资产管理条例》《四川省行政事业性国有资产管理办法》，结合峨边实际，送审《峨边彝族自治县行政事业性国有资产管理办法》，更新全县通用办公设备和家具配置标准表，进一步加强了对行政事业性国有资产管理与监督。

公共资源交易

【交易管理和服务】 推进“应进必进”，贯彻落实《四川省公共资源交易平台管理实施细则》《四川公共资源交易目录》，不断拓展进场交易品类，截至 10 月，共完成交易项目 125 宗 29328.25 万元，其中集中采购 15 宗 2053.66 万元、分散社会代理采购 50 宗 6460.86 万元、小额采购 9 宗 275.25 万元、国企采购 20 宗 2075.01 万元，资金节约率 10.61%；砂石拍卖 1 宗 2.5 万元、农村产权交易 3 宗 23 万元、罚没资产处置 1 宗 40.29 万元，国有产权交易 10 宗 57.97 万元、土地使用权出让 5 宗 18080 万元，溢价率 18.13%；网上竞价 9 宗 256.2 万元，网上商城直购成交 2 宗 3.51 万元。政府采购全流程电子化达 90.77%，其中集中采购项目 100%，社会代理机构项目 88%。

优化营商环境，深化“减环节、减材料、减时限、减费用、减风险”服务。强化制度执行，全面贯彻执行公共资源交易领域法律法规及规章制度，严格落实《四川省公共资源进场交易工作

规范（第二版）》要求，充分发挥交易平台源头防腐的前沿哨所作用，守好“前门”、堵住“漏洞”，促进公共资源交易法治化、规范化、透明化。

【交易数据监测】 4月全省启动公共资源交易平台数据监测工作，分管县领导组织召开了县级部门、乡镇、国企等参加的全县交易数据监测工作专题会议，对监测工作进行了安排部署；落实工作专班专人负责，建立了微信、QQ工作群，扎实开展工作，完整、准确、及时监测各类交易数据，在全市交易系统成绩突出，获得市中心的肯定。

【工程服务】 牵头制定《峨边彝族自治县政府投资工程建设项目招标文件内部咨询服务管理方案》，在县招标文件内部咨询服务工作小组的领导下，组织开展咨询服务工作。2023年7月以来，组织专家、成员单位共对16个建设项目招标文件进行咨询服务，针对招标条件、合同条款等方面提出建议116条，招标人采纳113条。

行政审批

【行政审批制度改革】 推进简政放权，深化“放管服”改革，编制印发《峨边彝族自治县行政许可事项清单（2023年版）》，推进政务服务事项“应进必进”。县行政审批局承接7个县级部门划转的86项行政许可事项集中审批。2023年，一体化服务平台受理82107件，办结77085件。落实《市场主体登记管理条例》全县市场主体登记便捷有序。2023年共有市场主体8202户（其中：新设立市场主体1109户，企业689户），同比增长3.88%。

【网上政务】 依托省一体化政务服务平台开展政务服务。峨边在省一体化政务服务平台中县、乡两级认领事项7573项（县级5912项、乡镇1661项），依申请事项数1809，即办事项数926，材料减免率52.27%，时限缩短比例80.38%，网上办事项数占比99.45%，一次办事项数占比99.94%。2023年，峨边一体化平时上办结77085项（含省一体化平台、自建系统对接、导入），线上办结62725件，线下办结14360件。“一网通办”能力巩固提升专项行动月度成绩单，名位列全市第一方阵。被评为2022年推进“一网通办”工作作出突出贡献单位。

推进“一件事一次办”落地落实。印发了《关于成立加快推进政务服务“一件事一次办”工作专班的通知》，建立了“峨边一件事一次办”微信工作群，按要求在省一体化平台对“一件事”所有联办事项进行认领更新，已完成12件事入驻政务大厅部门综窗。

优化投资和工程项目审批。完成林木采伐许可证核发工作，办理林木采伐许可证585件，林业植物检疫证书核发2445件，审核审批征占用林地11宗，收取森林植被恢复费187万元，退耕还林置换费1.7万元；农作物种子经营不分装备案581件，水务类办结77件。推广企业投资项目承诺制，实现投资项目“全程网办”，简化项目报建手续。2023年，工建系统全县受理102项，线上申报7项，现场申报95项。同时四川省在线审批监管平台完成全县审批项目133个，审批事项97个，项目投资总额90.1亿元；备案项目36个，投资总额20.4亿元。

【“我陪群众走流程”“政务服务体验员”试点】 制定印发了实施方案，召开工作推进会议，推动政务服务效能持续提升。2023年，峨边共有15个单位对34件高频政务服务事项通过以企业群众的身份体验办理，对国省15件“一件事一次办”、2件跨域通办事项、7件高频政务事项以受办人员的身份体验办理。推出“长者服务”和“不用跑服务”，帮助老年人办理相关业务1250件，上门服务386人次。

【乡镇便民服务标准化规范化】 峨边被确定为2023年镇村便民服务标准化规范化便利化建设省

级试点地区，全面创建9个乡镇省级试点“示范便民服务中心”、3个乡镇市级试点“示范便民服务中心”，镇村便民服务标准化规范化便利化覆盖率达100%，全面完成“示范便民服务中心”创建任务，真正实现政务服务体系镇村全覆盖。

（王　燕）

信　访

【概述】 2023年全县受理信访事项120件、同比下降29.41%（其中进京走访5批5人次、到省走访15批31人次，到市走访10批14人次，到县走访31批103人次；纸质信访14件、同比减少30%；网络信访45件、同比减少23.73%）。信访事项受理率、办结率，满意率均为100%。

市心连心共派件3406件，受理率、办结率、回复率均为100%。编发心连心周报41期、上报经典案例38篇、热点案例38篇，发布热线办理信息224条，相关单位参与市心连心直播间现场连线20场次。峨边第一季度获得最满意度区县。

开展学习贯彻习近平新时代中国特色社会主义思想主题教育。向机关党员发放《中国共产党章程》《习近平新时代中国特色社会主义思想专题摘编》等读本，统筹做好集中学习和个人自学，在学习教育中推动工作，向县主题教育办上报信息2篇，建立了信访积案难案台账（其中上级反馈4件和本级排查2件，已化解4件、有2件正在化解中）。

提升信访干部队伍业务技能。印发《信访工作条例》彝汉文版1700册，编印发《信访工作指南》200册，集中开展业务培训3次，5名干部到浙江省枫桥学院参加东西部协作政法干警专题培训。

开展创先争优。县信访局获得全省脱贫地区乡村建设现场会、全省残疾儿童康复工作现场会先进集体，2022年度创先争优工作先进单位，2022年目标绩效考核为先进单位。推荐上报沙坪镇政法委员获得全省治理重复信访化解信访积案专项工作优秀个人。

【领导接访下访】 2023年，县委常委会、县政府常务会听取信访工作汇报4次、主要领导作出批示6次，县委主要负责人逐一审阅到省进京访和到巡视组反映信访事项“三到位一处理”情况，县政府主要负责人主持召开成都大运会安保维稳工作推进会，县委、县政府分管领导主持召开信访稳定工作推进会、专题研判会、视频调度会等30次，县信联办统筹组织研究集访、疑难信访问题30次，县信访局分赴乡村、企业一线开展问题核实、检查督导50次，形成了领导抓、抓领导，一级抓一级，层层抓落实的良好局面。

制定印发《峨边彝族自治县关于运用好“浦江经验”进一步做好领导干部接访下访通知》。“四大家”主要领导每季度安排1天到乡镇开展大接访，乡镇每月至少有1名县委或县政府领导开展大接访。

【规范制度】 制定印发《峨边彝族自治县关于进一步提升信访工作质效的通知》《“查隐患、保平安”信访稳定隐患排查工作方案》等文件，根据人事变化及时调整县信访工作联席会议成员，各乡镇全覆盖建立信访工作联席会议制度。将疑难复杂信访问题列入县委、县政府督查部门督查范围，将信访工作纳入县委目标绩效考核重要内容。县信联办每天向县委、县政府报告当日重要信访事项，定期向县级分管领导、各乡镇、有关部门推送未化解信访事项详细情况。县信访局每周编印《峨边信访》通报一周信访事项并要求相关单位及时整改存在的问题，层层传导压力，压紧压实工作责任。

印发《峨边彝族自治县信访领域安全风险隐患大排查大整治百日攻坚行动实施方案》。推动问题处理在基层，探索推行“只访一次”工作机制，形成一次性解决问题的闭环工作流程。

【信访事项办理】 部门联动整体推进。充分整合相关职能部门对涉及的信访问题进行综合研判，

联合接访信访人员，确保在处理信访问题时对政策法律法规掌握到位，对信访反映问题处理到位、对信访人教育引导到位。

“边界”成员密切协作共同治理。充分运用好与金口河、马边、美姑签订边界信访工作联席会议规则，配合相关成员单位协调解决“三跨三分离”重大信访事项，2023年共处理重大信访事项4起受害方得到补偿资金290万元。

信息推送服务重点工作。向县乡村振兴局推送返贫致贫风险线索6条，经相关单位比对核实，1户纳入监测对象。四是全力做好帮扶工作。信访局倾情帮扶38户（其中1户监测户），协助引导做好“五小产业”发展，落实“五小产业”奖励资金16.32万元。所联系帮扶户“两不愁三保障”无问题短板，无返贫致贫风险。

【信访宣传培训】 开展《信访工作条例》颁布一周年系列宣传活动。督导各乡镇定期开展矛盾纠纷隐患排查，建立台账。继续深化自治、法治、德治、心治、智治，“五治融合”着力打造“德古调解”助力基层治理。开展禁毒工作。结合党建、业务、乡村振兴、社区双报到等工作，加强禁毒宣传、闲置房屋排查和毛发检测等，从源头上防范制毒贩毒吸毒。

【重复信访治理】 对2023年中央“治重化积”交办的6件信访问题及时开展化解工作并按时上报化解情况，同时对第一、二批交办“治重化积”信访问题开展了“回头看”。

县信联办根据人事调整情况对梳理出的51个重点信访事项落实了化解和稳控专班，确保“控增量、防变量、减存量”，2023年以来共化解重点信访问题13件。

【信访基础建设】 2023年落实60万元改造升级信访局办公场所400平方米并配齐办公设施设备，增加了2名干部，新增预算32万元用于解决安保维稳等问题，县财政每年预算安排300万元建立社会稳定风险化解专项资金，化解积案难案等矛盾纠纷隐患70件，配备了公务用车1辆。

民族宗教

【民族工作】 巩固民族团结示范创建成果。做好申报峨边税务局、新林镇茗新村为第十一批全国民族团结进步示范单位，申报四川大渡河电力股份有限公司、峨边彝族自治县椒江太阳坪小学为第八批全省民族团结进步示范区示范单位；拟定《关于全国民族团结进步示范县期满复报工作实施方案》，召开了全县全国民族团结进步示范县期满复报工作动员部署暨培训会，全面启动复报工作；印发《四川省民族团结进步条例》宣传册和民族团结进步知识问答、民族团结进步应知应会宣传册等各类宣传手册8000册，加强民族团结进步宣传，加强各民族之间的交往交流和交融，铸牢中华民族共同体意识。

推进民族发展项目建设。主动向上争取项目，2023年累计争取各类民族资金838万元，同比去年增长26%，主要用于产业发展、彝族新年慰问、维护社会稳定、民族特色村寨建设等。

推动社会事业繁荣发展。推进基层社会治理。深入全县13个乡镇开展基层社会治理专题调研，摸清掌握了2023年峨边彝族婚嫁“高价彩礼”治理出现反弹的实情，形成《关于推进婚丧嫁娶移风易俗工作的调研报告》，为县委、县政府开展“高价彩礼”治理工作提供真实数据。印发了《关于召开峨边彝族自治县移风易俗工作推进会的通知》，由县级领导分别带队分4个组深入13个乡镇召开了移风易俗工作推进会，推动全县移风易俗暨高价彩礼整治工作落地落实。牵头成功调处跨县婚姻纠纷1起，有效预防因婚姻家庭矛盾纠纷激化而引起的影响社会稳定事件。

挖掘整理民族传统文化。同省民研所对黑竹沟镇底底古村历史沿革、文化经济、民风民俗等进行深挖，撰写《底底古村村落志》。

结合实际对峨边特色文化、特色村寨、特色产品、特色旅游进行挖掘，在四川民族博览网上

发表特色产品、特色旅游等各类宣传信息 22 篇，进一步提升峨边的公众知晓度，助推峨边特色产业和旅游业的发展。

彝族语言文字工作。深入学习宣传贯彻《峨边彝族自治县自治条例》《峨边彝族自治县彝族语言文字条例》等民族法律法规，强化彝语文在公务活动中的使用，圆满完成了市、县两会等会议彝族文字翻译工作，共计翻译完成会议材料 14 万字，为各单位和部门翻译标语、标牌、公章等 400 幅（个、枚）。

【宗教工作】 宗教活动法律宣讲。深入宗教活动场所开展《宗教事务条例》《四川省宗教事务条例》《互联网宗教信息服务管理办法》《宗教活动场所管理办法》以及宗教法规、教规教义等的宣讲培训，2023 年共开展 3 期宣讲培训，宗教活动场所教职人员和信教群众 100 人次参加了宣讲培训，引导宗教中国化方向，致力维护宗教领域和顺新局面。

常态化开展安全隐患排查整治。坚守宗教维稳底线，深入五华寺、静源寺、尽忠寺等宗教活动场所开展消防和食品安全隐患排查 36 次；邀请县市监局和县消防大队专业人员，组织县境内三所寺院的教职人员开展消防和食品安全培训 2 次；及时发现五渡镇五华寺村存在堡坎出现裂缝的安全隐患问题 1 个，并通知乡镇组织人员进行整改。

宗教活动场所管理。按照国务院《宗教活动场所管理条例》的规定，依法对全县宗教活动场所进行了登记，定期进行执法检查，发现问题及时解决。多次对宗教活动场所的负责人、会计、出纳等管理人员，进行了专题培训，并帮助寺院建立了内部管理制度，使自我管理有章可循、规范运作。2023 年，完成大堡镇尽忠寺《宗教活动场所登记证》和负责人换证工作。

基督教私设聚会点治理。结合省、市开展整顿基督教私设聚会点专项工作，峨边集中力量对基督教私设聚会点进行了整治，先后制定了方案，进行了全面部署，经摸排未发现基督教私设聚会点。

对宗教教职人员实行“三定”管理（定人、定片、定点）。通过“三定”管理，在教职人员中实行优胜劣汰，促进了传教人员水平的提高，有效地抵制外来的非法传教活动，保证了各个活动点信教群众的相对稳定和正常宗教活动的开展。



中国人民政治协商会议
峨边彝族自治县委员会

E'bian Yi Autonomous County Committee of the
Chinese People's Political Consultative Conference

综　述

中国人民政治协商会议峨边彝族自治县委员会把坚持党的领导放在首位，把讲政治、守规矩作为第一要求，确保政协始终在县委的正确领导下协调一致开展工作。政协党组主动向县委请示报告重点工作和重大事项 4 件次，其中专题报告 2 次，工作报告 2 件次，请示报告制度在政协得到严格落实。县委常委会对政协年度“一计划一要点”进行专题审定，在“四大家”联席会议上每月听取和研究政协工作，把准了政协的履职方向和重点。县委书记亲自签批政协委员提出的建议和反映的社情民意信息，县长亲自督促相关单位办理落实，政协工作得到县委政府的高度重视和全力支持。

贯彻落实习近平总书记关于加强和改进中央和国家机关党的建设总要求，政协机关党的建设不断加强。政协机关党组和政协机关党委班子配齐配强，党组（党委）运行规则和议事规则全面建立、规范运行。政协机关三个支部委员会完成补选和改选。全会期间成立全体会议临时党委和专门委员会临时党支部，政协重大履职活动建立临时党组织制度全面落实。政协党组成员联系带动党员委员，党员委员联系带动党外委员，党的工作对政协委员“两个全覆盖”要求有效落实。

牢牢把握学习贯彻习近平新时代中国特色社会主义思想主题教育总要求，结合实际，坚持理论学习、调查研究、推动发展、检视整改、建章立制一体推进，在以学铸魂、以学增智、以学正风、以学促干上取得较好实效。成立县政协学习贯彻习近平新时代中国特色社会主义思想主题教育领导小组，召开各类会议及时传达学习中央、省、市、县主题教育工作会议精神；制定《主题教育期间县政协理论学习中心组学习计划》，围绕“牢记嘱托　感恩奋进”等专题开展 9 次学习研讨，县政协领导分别到所联系乡镇和指定部门，围绕学习贯彻习近平新时代中国特色社会主义思想讲授专题党课 3 次。县政协机关组织开展主题教育专题党课 4 次；围绕《优化营商环境，夯实产业发展基础的思考》等系列课题开展调查研究，形成调研报告 7 篇，并建立调研成果转化运用动态管理清单。

贯彻落实习近平总书记关于意识形态工作是党的一项极端重要工作的重要要求，层层压实意识形态工作责任制。党对意识形态工作的领导全面加强，每季度分析研判意识形态形势，每半年专题研究意识形态工作，每名班子成员每年专题汇报分管领域意识形态工作情况。意识形态工作阵地得到全面管控，全面加强政协网站管理，落实网络安全和信息化工作责任制，专人专管，筑牢网站安全“防火墙”，把好信息发布“审核关”，党管意识形态工作要求全面落实。意识形态工作成效明显发挥，注重网络舆论阵地管理和运用，弘扬主旋律，传递好声音，汇聚正能量，不断讲好峨边政协履职故事，峨边新闻宣传工作在全省 183 个区市县排名第六，荣获 2023 年度全省政协新闻宣传先进单位，持续走在全省前列。

落实《党委（党组）落实全面从严治党主体责任规定》，加强党的政治建设，强化政治纪律和政治规矩。着力在“七个有之”上对标对表、查找不足、落实整改，压紧压实党组（党委）主体责任、书记第一责任人责任、班子成员“一岗双责”责任，强化责任监督，落实监管职责，推动压力层层传导、责任环环相扣、工作项项落实，政协机关对党忠诚、为民清廉的良好政治生态全面形成。

政 协 会 议

【第十届委员会第三次会议】　2023 年 2 月 13 日，中国人民政治协商会议峨边彝族自治县第十届委员会第三次会议召开。

大会应到委员 157 人，实到 148 人，符合《政协章程》规定。大会的执行主席是：余平、徐远强、宋建萍、戴晔霖、阿玉莫扬子、楼子阿曲。

自治县委书记漆宾，县委副书记、县长陈玉秀，县人大常委会主任栗那针尔等县委、县人大

常委会、县政府、县人民法院、县人民检察院、县人武部、黑竹沟管委会领导，九届县政协主席、副主席，乐山市第八届政协委员应邀出席大会。

审议中国人民政治协商会议峨边彝族自治县第十届委员会常务委员会工作报告和十届一次会议以来提案工作情况的报告，审议中国人民政治协商会议峨边彝族自治县第十届委员会第三次会议提案审查情况的报告，审议中国人民政治协商会议峨边彝族自治县第十届委员会第三次会议决议（草案）。组织学习和讨论了自治县委书记漆宾在开幕大会上的讲话，对“一府两院”工作报告及其他报告展开了热烈讨论。

会议通过了中国人民政治协商会议峨边彝族自治县第十届委员会第三次会议提案审查情况的报告，通过了中国人民政治协商会议峨边彝族自治县第十届委员会第三次会议决议。

2月14日，中国人民政治协商会议峨边彝族自治县第十届委员会第三次会议召开委员小组第二次会议，审议中国人民政治协商会议峨边彝族自治县第十届委员会常务委员会工作报告和十届一次会议以来提案工作情况的报告，审议中国人民政治协商会议峨边彝族自治县第十届委员会第三次会议提案审查情况的报告，审议中国人民政治协商会议峨边彝族自治县第十届委员会第三次会议决议（草案）。组织学习和讨论了自治县委书记漆宾在开幕大会上的讲话，对“一府两院”工作报告及其他报告展开了热烈讨论。

2月15日，中国人民政治协商会议峨边彝族自治县第十届委员会第三次会议，经过三天会期，圆满完成各项议程，在新川南林业有限公司人民礼堂闭幕。

大会应到委员157人，实到委员148人，符合《政协章程》规定。

大会的执行主席是：余平、徐远强、宋建萍、戴晔霖、阿玉莫扬子、楼子阿曲。

自治县委书记漆宾，县委副书记、县长陈玉秀，县人大常委会主任栗那针尔等县委、县人大常委会、县政府、县法院、县检察院、县人武部、黑竹沟管委会领导，九届县政协主席、副主席，乐山市第八届政协委员应邀出席大会。

不是十届县政协委员的市政协委员，各乡镇、县级各部门、新川南林业公司、四川大电公司主要负责同志，县人大常委会各工委主任，不是十届县政协委员的各专委主任、副主任应邀列席大会。

会议由大会执行主席余平主持。

会议通过了中国人民政治协商会议峨边彝族自治县第十届委员会第三次会议提案审查情况的报告，通过了中国人民政治协商会议峨边彝族自治县第十届委员会第三次会议决议。

【主席（扩大）会议】 2月27日，自治县政协召开十届十九次主席（扩大）会，传达学习市政协八届三次会议和市八届人大四次会议精神，研究贯彻落实意见。余平主持会议。

3月15日，峨边政协召开十届二十次主席（扩大）会议，学习贯彻全国两会精神。

会议指出，全国两会是在全面贯彻落实党的二十大精神开局之年、踏上实现第二个百年奋斗目标新征程重要时刻召开的一次重要会议，意义十分重大。要把学习贯彻全国两会精神作为当前一项重要政治任务，自觉学深悟透做实，切实将全国两会精神落实到政协履职的各方面、全过程，以高质量做好新时代政协工作的实际行动忠诚拥护“两个确立”、坚决做到“两个维护”。

会议强调，要积极担当作为，锚定建设民族地区中国式现代化先行区目标任务，以实干实效推动全国两会精神落地生根。要围绕全市“产业强市、旅游兴市”发展战略和市委“345”工作思路，紧扣“重大产业项目提升年”经济工作主基点，围绕县委“党建引领、三区联动、城乡融合、全面振兴”的发展思路，开展广泛深入的调查研究、扎实有效的协商议政，高质高效的提案办理，提出建设性意见建议，为建设民族地区中国式现代化先行区凝心聚力、献智出力。要推进“书香政协”走深走实，将学习同社会实践、履职实践结合起来，在学思践悟中强化思想政治引领。要深入基层问需于民、问效于民、服务为民，通过“有事来协商”平台，“双助”活动

等，切实解决一批群众身边的“急难愁盼”问题。

【政治理论】 把学习贯彻党的二十大精神、习近平新时代中国特色社会主义思想作为首要政治任务，凝心聚魂。将习近平总书记来川视察重要指示精神和对四川工作系列重要指示精神及中省市县“两会”精神、《习近平谈治国理政》等重要精神和重要论述纳入政协党组会、主席会等学习的重要内容。

专题学习系统化，利用中心组理论学习，组织开展中心组集中学习 10 次、党组会议学习 20 次，紧密结合习近平新时代中国特色社会主义思想主题教育，深入学习《习近平著作选读》《习近平新时代中国特色社会主义思想专题摘编》等专著，力求深学悟透、全面把握，做到内化于心、外化于行。

集中学习常态化，支部组织各类学习会 27 次，利用“三会一课”“主题党日”活动等形式，深入学习贯彻党的二十大精神，系统学习习近平新时代中国特色社会主义思想和习近平关于加强和改进人民政协工作的系列讲话和指示批示精神，不断坚定理想信念，保持政协工作正确政治方向。

干部学习深入化，采取“集中 + 自学”“线上 + 线下”等方式，教育引导党员干部和政协委员认真学习，树牢“四个意识”、坚定“四个自信”、做到“两个维护”，在思想上政治上行动上与党中央保持高度一致。

【创新理论】 把理论学习摆在重要位置，不折不扣落实“第一议题”制度。强化带头学。政协党组会、政协常委会、主席会带头学，第一时间传达学习习近平总书记系列重要讲话指示精神和中央、省、市、县委重要会议精神。突出专题学。理论学习中心组专题学，对习近平新时代中国特色社会主义思想分专题组织学习研讨；组织全体政协委员对习近平总书记关于加强和改进人民政协工作重要思想和对四川工作系列重要讲话精神等进行专题培训。督促个人学。督促全体政协机关干部在“学习强国”平台每日开展理论学习，每月对个人自学情况进行通报，有力推动了政协理论学习常态化。

协商议政

【民主协商】 坚持把促进县域高质量发展作为建言资政、履行职能的重要任务，一批意见建议纳入决策视野、转化为政策举措，有为有效的专门协商机构作用进一步发挥。

明确协商重点。围绕县委九届五次、六次全会确定的发展思路和目标任务，突出营商环境先行，开展了以“优化营商环境，推动县域经济发展”的专题议政性常委会议协商。紧扣城乡融合发展，开展了“打造民族节庆品牌，助推全域旅游发展”“深度开拓农产品加工业，夯实巩固脱贫基础”“做好非遗传承保护，促进民族文化发展”的常委会议专题协商。围绕健康峨边建设，开展了以“加强医疗资源整合，优化医疗卫生体系布局”的医疗卫生界别协商，提出协商建议二十余条，为改善营商环境、发展文旅经济、拓展全域旅游建言，为发展农业产业、优化医疗布局献策，政协民主协商重点更加聚焦。

【协商形式】 在常态化开展全体会议协商、常委会议协商和主席会议协商的基础上，强化提案办理协商，拓展对口协商、界别协商等多种协商形式，广泛多层的制度化协商格局基本形成。“火塘协商”成功创建为“一县一特色”品牌，写入市政协 2023 年常委会工作报告，特色亮点做法在全省政协系统“有事来协商”工作会上被市政协作为经验全省交流。

【参政议政】 2023 年十届三次全会共收到提案 49 件，并案为 46 件，经审查立案为 39 件，并及时转交县政府办理。制定《2023 年政协提案办理督办工作方案》，确定县委、县政府主要领导领衔督办重点提案 3 件，政协主席会成员牵头督办 6 件，政协主席会成员和各专门委员会牵头督办 30 件，均已办结。

协商议政促发展。围绕“优化营商环境，促进县域经济发展促进县域经济发展壮大”等协商议题开展调查研究，组织外出学习考察 5 次，先后到先进地区学习借鉴先进经验，结合峨边实际情况，找准问题短板、剖析问题成因、提出合理建议，及时形成了调研报告报县委、县政府参考。

对外联络。常态化开展对外联络工作，广泛收集意见建议，凝聚同心共建现代化峨边合力。到市征求曾在峨边工作过的领导意见建议 1 次，邀请退出领导岗位的老领导赴峨调研 3 次，邀请企业团队赴峨考察 2 批次。发送 2023 年春节和彝历新年问候短信 500 条。

【协商履职】 聚焦热点难点协商议政。聚焦全县发展大局，精心组织召开县政协十届三次会议，围绕全县经济社会发展和群众普遍关心的热点难点问题开展讨论，梳理汇总意见建议 49 条，积极为峨边高质量发展建言献策。组织召开常委会议 5 次，开展专题协商，就民生事业、经济发展、党风廉政、依法审判、法律监督等重点工作进行深入讨论协商，广泛吸纳各方意见、达成共识，助推全县重点工作开展。召开主席会议 17 次，专题研究同心共建、项目建设、民生实事中存在难点堵点问题，梳理形成的意见建议报县委、县政府及有关部门参阅，为全县经济社会和各项事业健康发展当好参谋助手。

关切群众，反映民意。发挥提案建言资政主渠道作用，组织委员深入调研，以提案形式议政建言。委员们聚焦发展第一要务提出提案 11 件，聚焦旅游产业提质提出提案 5 件，聚焦社会事业全面发展提出提案 10 件，聚焦城市治理能力现代化提出提案 8 件，聚焦人才队伍建设建真言提出提案 5 件。39 件提案汇集了产业发展、营商环境、城市管理、乡村振兴、民生实事等县域发展各个方面，为推动全县经济社会各项事业高质量发展发挥了作用，彰显了新时代广大政协委员的新担当新作为。

聚焦民生诉求。组织政协委员深入基层倾听群众呼声，广泛收集民情民意，撰写“持续推进背街小巷提升改造的建议”“增收农产品交易场所的建议”等社情民意信息 34 篇，其中 12 篇被县委主要领导签批转办，12 篇被省市政协采用。2023 年社情民意信息采用率名列全市第一。

协商监督

【创新监督】 创新民主监督方式方法，将协商式监督理念贯穿到民主监督工作全过程，将视察调研、提案督办、民主评议等民主监督形式与专题协商、提案办理协商等协商活动更加灵活、更加有效地结合起来，确保政协提出的意见、建议和批评更加符合实际、更加具有针对性和可操作性，协商式监督工作创新开展、有效推进。

【民主监督】 精心选定协商课题。围绕县委中心工作制定协商课题，拟制 2023 年协商计划。2023 年，由政协副主席带队外出开展专题调研 5 次，先后赴云南、凉山、湖南等地考察学习打造民族节庆品牌、助推全域旅游发展，打造核心景区、带动全域旅游发展，优化营商环境、促进县域经济发展等方面的先进经验和典型做法，梳理形成调研成果，供县委、县政府提供决策参考。

聚焦问题开展评议。围绕履职情况、依法行政、班子队伍建设、党风廉政等方面对县司法局、县民政局工作情况开展民主评议，并对 2022 年度县发改局、县交通局的民主评议情况进行“回头看”，跟踪督导问题整改情况，以扎实的整改成效推动各项工作迈上新台阶。

广泛收集民声民意。组织政协委员深入基层倾听群众呼声，用心用情用力反映和解决群众最关心最迫切的需求。2023 年已上报省市社情民意信息 17 篇，其中：“高校毕业生就业难问题需高度重视”等 10 篇社情民意信息分别被省市政协采用。2023 年社情民意信息省政协、市政协采用率分别排名全省第一、全市第一。

政协事务

【改善民生】 常委会坚持把加强思想政治引领、

广泛凝聚共识作为履职中心环节，拓宽团结面、画大同心圆，以“同心共建现代化峨边”为统揽，合作共事、拼搏奋进的工作局面进一步拓展。

在推进县域发展中担当尽责。参与全县中心工作，县政协主席担任县禁毒工作委员会第一副主任和创建国家卫生县指挥部指挥长，推动禁毒工作走深走实，全面整改；抓实国家卫生县创建，顺利通过现场评估。县政协班子成员担任现代林竹业产业园区建设、小凉山彝区（峨边）绿色循环产业园建设工程等 14 个项目长，一线推动重点项目，为县域发展助力。

加强联络联系中凝聚合力。通过微信、电话、短信、实地走访等方式，加强与知名的联系，收集峨边籍和曾在峨边求学、工作、生活的社会贤达资源状况，厘清与峨边相关的社会知名人士状况。制发《峨边彝族自治县成立 40 周年庆祝活动对外联络专班工作方案》，进一步明晰部门、乡镇职责任务，收集完善知名人士信息。县委主要领导亲自带队外出看望和慰问峨边知名人士，对外联络中心向知名人士发送慰问短信 230 条。召开老干部座谈会议，收集意见建议 30 条。

拓展履职，增进共识。集中组建由 21 名农业专家委员组成的“双助”专家服务团，开展实用技术指导和田间教学活动，助力群众增产增收。组织委员捐资助农为民办实事，捐款捐物 60 万元。在全县 13 个乡镇建立“有事来协商”平台，91 个行政村和 8 个社区全覆盖建立“有事来协商”议事室，建立“彝区、园区、社区、景区”四区委员工作室，实现了委员履职平台建设全覆盖，一批群众身边的困难问题通过政协“有事来协商”和委员工作室平台得到解决，县政协被省政协评为“有事来协商”工作先进单位，新林镇政协工作联络站被评为全省先进工作平台，1 人获评全省先进个人，2 篇“有事来协商”典型案例被市政协采用。常态开展线上线下委员读书活动，各专委分别联系乡镇，组织开展“书香彝寨（新寨）”集中阅读分享活动 90 场次，参与群众和委员 6000 人次，“廊桥读书”和“火塘阅读”等活动，被四川政协报专题报道，1 人获评“深刻感悟领袖关怀，同心谱写四川新篇”主题征文三等奖。政协书香，香飘峨岭。

【同心共建】 开展“同心共建现代化四川”专项行动，坚持把贯彻落实上级工作部署作为政协所有工作的首要工作目标，围绕县委“党建引领、三区联动、城乡融合、全面振兴”发展思路，结合年度重点工作安排，制定 2023 年推进计划，确定“六个一批”工作任务，深入开展调研视察，推动工作落实。用“同心共建现代化峨边”统揽政协各项工作，高位组建专项行动领导机构，精心编制专项行动方案，及时召开动员大会，有力保障专项行动落地见效。

【“双助”活动】 搭建“双助”工作平台。立足专委会职能特点、界别特色、委员特长，分不同领域建设委员示范工作室，落实好宣传引领、服务乡村、调查研究、凝聚共识、协商建言等职责，切实做好示范带动，已建立专家委员、企业委员工作室、景区委员工作室等 5 个。

开展能力提升专题培训。集中全县 21 名农业专家委员，组成“双助”专家服务团，在全县设立了 5 个田间教学点，组织农业技术专家和政协委员开展田间教学活动，手把手教果农猕猴桃授粉疏花、枇杷嫁接拉枝等实用技术，有力提升群众农业生产能力和水平。

广泛发动社会力量。充分发挥委员联络和牵线搭桥作用，组织委员参与为乡村群众办实事社会捐助活动，组建“双助”专家服务团，联系爱心企业、动员委员企业，形成帮扶合力，共同参与帮扶。开展各类培训 6 场 200 多人次，委员企业为所在地新提供就业岗位 63 个，为患白血病学生进行爱心捐助 6. 2 万元，2023 年共捐款捐物 60 万元。2023 年度县政协被市政协评为“双助活动”先进集体，3 名同志被评为先进个人。

【“有事来协商”】 有序开展“有事来协商”，打造“火塘协商”品牌。全覆盖搭建工作平台。在全县 13 个乡镇建立“有事来协商”平台，91 个

行政村和8个社区全覆盖建立了“有事来协商”议事室。所有委员下沉到乡镇、村（社区）参与“有事来协商”工作。

工作督导。由副主席牵头深入13个乡镇和部分村（社区）开展“有事来协商”工作督促指导，全县所有镇、村均按照乡镇每年不少于4次、村不少于2次开展有“事来协商”工作。

规范工作档案。规范统一“有事来协商”资料档案，明确按“上级要求、工作安排、协商议事、工作集锦”四个卷宗进行收集归档，整合了档案资料，减轻了基层负担。

擦亮“火塘协商”品牌。充分挖掘彝族火塘文化，利用彝族群众围坐火塘商事的传统习俗，引导彝族群众从围坐火塘商家里事向围坐火塘议村里事转变，创新推出独具彝族文化特色的“火塘协商”品牌，在全县6个彝族聚居乡镇、38个彝族聚居村开展“火塘协商”。2023年聚焦群众身边的难点痛点堵点问题，共开展协商144次，提出意见建议213条，政协委员参与“有事来协商”232人次。梳理“有事来协商”案例14篇，上报市政协“有事来协商”案例3篇，采用2篇。获得市政协“有事来协商”工作奖励先进协商平台2个、先进单位4个、先进个人4人。

【“书香政协”】 让政协书香香飘峨岭。轮值读书占领主阵地。由各专门委员会确定读书主题，每月由一个专委牵头，组织专委委员开展线上线下读书活动，引导广大委员把读书作为自身履职的“新常态”，不断提升履职能力。2023年度，2人被市政协评为优秀领读员。

实现基层阵地全覆盖。在黑竹沟镇等3个乡镇建立了“全民阅读书屋”，在13个乡镇均建立“委员读书室”，在县文化馆设立“书香政协——委员读书室”。在91个村8个社区开展“彝动书吧”乡村阅读活动，把不同层面的群众聚到一起，就公共事务话题发声，将党委政府的决策部署及时传播出去、宣传开来，最大限度地凝聚共识。

读书活动成为新常态。通过组织开展“送书入户”“委员讲堂”“志愿服务”等活动，引导全民参与、全民阅读。2023年共下乡送书7次，赠送社科类、文史类、种养殖实用技术、少儿读物类书籍3000册（本）。在“全民阅读日”与市政协共同开展了乡镇授牌和颇具特色的政协委员“廊桥读书”和“火塘阅读”等活动，被四川省政协专题报道。

【委员帮扶】 强化统筹协调，扎实开展脱贫攻坚成果巩固。整合帮扶力量，全员帮扶。选派3名年轻党员干部赴杨河乡开展驻村帮扶，2名干部分别任高湾村“第一书记”和“驻村工作队员”、1名干部任桠桠村“第一书记”。下派38名政协机关干部结对脱贫户96户401人。157名政协委员在不同岗位以不同形式全员参与帮扶。用心用力倾情帮扶。对帮扶的杨河乡高湾村、桠桠村进行全覆盖慰问帮扶，慰问物资折合人民币9万多元。争取资金8.51万元修建饮水池、修缮道路、新建公厕等，切实保障群众出行安全、饮水安全。制定计划推动整村帮扶。围绕群众持续增收、发展壮大集体经济等分类制定帮扶计划，确保脱贫攻坚成果持续得以巩固。联系帮扶的两个村共发展抚育复壮2000公顷三月竹、种植八月竹140公顷。两个村集体经济收入稳步增长，高湾村可达11.5万元，桠桠村达5.1万元。分类实施“五小到户”，实现了有劳动力脱贫户至少1人外出务工。

委员工作

【自身建设】 突出委员主体。强化委员责任担当，加强委员与界别群众的联系，充分发挥委员在界别群众中的代表作用，推动委员联系服务界别群众工作制度化、规范化、程序化，制发《政协峨边彝族自治县委员会委员联系界别群众办法（试行）》。坚持集中学习培训与日常自学相结合、专题培训与以会代训相结合、线下学习与线上学习相结合，通过会议集体学、专委会专题学等方式，把委员学习培训贯穿履职全过程。157名县政协委员和13名住峨市政协委员下沉到乡镇、融入到村社、园区，参与“有事来协商”和“双助”活动，反映社情民意，帮助解决民生实事，

受到群众好评。

【协调联动】 主动到省市政协对接汇报、争取支持，四川政协报社和县政协再次建立“走转改”战略合作伙伴关系。邀请市政协相关专委对全县157名政协委员进行社情民意、信息报送、提案撰写等方面专题培训，组织各专委委员通过学习座谈、委员讲堂等多种形式培训学习，提升了委员履职能力。组织部分政协委员外出学习、专题调研7次，学习借鉴先进经验和典型做法，拓宽了委员视野。

【委员服务】 深入学习贯彻习近平总书记对新时代办公厅工作重要指示精神，按照“五型”机关建设要求，不断提升“三服务”能力水平。加强基层组织建设，制定《县政协机关党组运行规则》和《县政协机关党组议事规则》，县政协机关党组工作有序开展。完善学习培训机制，组织机关干部到外地学习机关工作先进经验，组织青年领导干部参加乡科级领导干部培训。注重机关氛围营造，教育引导机关干部葆初心担使命，保持为民务实清廉政治本色。增强机关人文关怀，加强干部职工沟通交流，关心关爱老干部，营造出健康向上、和谐奋进的良好氛围。

【意识形态】 将意识形态工作作为党的建设和政权建设的重要内容。专题研究意识形态工作2次。在推进中心组学习任务的基础上，领导干部带头深入所联系乡镇开展党的二十大精神理论宣讲。

落实“一岗双责”的工作格局，确保意识形态领域安全。坚持形成由党组书记牵头、分管领导具体负责，党组其他成员分工负责形成齐抓意识形态的工作合力。

强化网络舆论宣传工作，工作做法在中央媒体用稿4篇、省级媒体用稿48篇、市级媒体用稿109篇，峨边政协网站用稿260篇，2023年新闻宣传工作综合排名居全省第六名、全省少数民族区县第二名，县政协被政协四川省委办共同评为2023年度全省政协新闻宣传工作先进单位；信息中心主任岳琴被评为全省新闻宣传工作先进个人；文旅文史委主任刘洪梅被评为全省政协新闻宣传工作优秀通讯员；文旅文史委主任刘洪梅撰写的《厚植“书香味”鲜明“政协味”在乡村振兴中展现“政协作为”》文章被政协四川省委办共同征文活动评为第三名。

【禁毒宣传】 县政协迅速组织并召开县政协禁毒工作会，传达县委、县政府关于禁毒工作的指示精神。成立禁毒工作领导小组，对政协当前和今后一个时期禁毒工作进行全面细致的安排部署，进一步统一思想，明确任务和要求。

通过发放宣传资料、向群众讲解禁毒知识及相关法律法规等形式，在办公区设立“了解毒品、认识毒品、远离毒品”的禁毒宣传专栏，科普禁毒工作相关知识，提高群众和干部职工的禁毒知识水平。

对联系乡镇，就社会面吸毒人员底数、排查铲毒、空置房屋排查、毛发检测、宣传氛围营造等情况进行督导，组织县政协全体机关干部职工55人开展涉毒毛发采集检测，有效防范单位干部职工吸毒问题的发生。

（邓友军）



纪检监察

Discipline Inspection and Supervision

重要会议

【纪委全体会议】 第九届纪律检查委员会召开第三次全体会议。2023 年 2 月 10 日，中国共产党峨边彝族自治县第九届纪律检查委员会召开第三次全体会议，自治县委书记漆宾出席会议并讲话。县委副书记、县长陈玉秀，县人大常委会党组书记、主任栗那针尔，县政协党组书记、主席余平等县领导出席会议。县委常委、县纪委书记、县监委主任冯锐主持会议并代表县纪委常委会作工作报告。县委、县人大常委会、县政府、县政协领导，县检察院检察长、县人武部政委、黑竹沟管委会主任，各乡镇党委书记，县级各部门、县属国有企业主要负责同志，县纪委委员、各乡镇纪委书记等在主会场参加会议。会议以电视电话会议形式召开，各乡镇会议室和县委一会议室、县应急管理局会议室设分会场。

【纪委常委会】 2023 年 1 月 10 日，县委常委、县纪委书记、县监委主任冯锐主持召开九届县纪委常委会第四十二次会议，地点县纪委 4 楼会议室。会议学习贯彻了县委九届四次全会精神；片区纪工委书记、县委巡察办、派驻纪检监察组、乡镇纪委分别作了工作述职；最后县纪委书记、县监委主任冯锐作了讲话并安排了 2023 年的工作任务。

2023 年 1 月 17 日，县委常委、县纪委书记、县监委主任冯锐主持召开九届县纪委常委会第四十三次会议，地点县纪委 4 楼会议室。会议审议并原则通过了《关于召开中国共产党峨边彝族自治县第九届纪律检查委员会第三次全体会议的工作报告》《中国共产党峨边彝族自治县第九届纪律检查委员会第三次全体会议的请示》《县纪委常委会班子 2022 年民主生活工作方案》《党风廉政文化活动之——首届新时代乡贤家风家教模范风采展示营策划方案》。

2023 年 2 月 16 日，县委常委、县纪委书记、县监委主任冯锐主持召开九届县纪委常委会第四十六次会议，地点县纪委 4 楼会议室。会议传达贯彻了习近平、李希同志在第二十届中央纪律检查委员会第二次全体会议上的讲话和报告；王晓晓、廖建宇同志在省纪委十二届二次全会上的讲话和报告；马波同志、陈强同志在市纪委八届三次全会上的讲话和报告；县纪委九届三次全会精神。会议审议并原则通过了《县纪委监委 2022 年度专题民主生活会对照检查材料》《县纪委监委 2022 年度民主生活会问题整改情况报告》。

2023 年 3 月 17 日，县委常委、县纪委书记、县监委主任冯锐主持召开九届县纪委常委会第四十七次会议，地点县纪委 4 楼会议室。

2023 年 3 月 20 日，县委常委、县纪委书记、县监委主任冯锐主持召开九届县纪委常委会第四十八次会议，地点县纪委 4 楼会议室。会议研究并审议通过了机关第三支部书记人选。

2023 年 4 月 12 日，县委常委、县纪委书记、县监委主任冯锐主持召开九届县纪委常委会第四十九次会议，地点县纪委 4 楼会议室。会议传达贯彻了习近平总书记在二十届一中、二中全会，中央经济工作会，2023 年全国两全，二十届中央政治局集体学习，中央政治局民主生活会，新进中央委员会的委员、候补委员和省部级主要领导干部学习贯彻习近平新时代中国特色社会主义思想和党二十大精神研讨班的重要会议和场合的重要讲话精神；传达贯彻习近平总书记关于党的自我革命、全面从严治党、党风廉政建设和反腐败斗争、加强纪检监察干部队伍建设、防治“灯下黑”的重要讲话和指示批示精神。

2023 年 4 月 23 日，县委常委、县纪委书记、县监委主任冯锐主持召开九届县纪委常委会第五十次会议。

2023 年 5 月 6 日，县委常委、县纪委书记、县监委主任冯锐主持召开九届县纪委常委会第五十一次会议。会议传达贯彻了中纪委举办的县级纪委书记、监委主任学习贯彻党的二十大精神和中央纪委二次全会精神专题研讨班（第 4 期）精神，《党章（修正案）》，中纪委《关于做好安全生产领域监督执纪问责和纪检监察机关自身安全

工作的通知》（中纪办〔2023〕19号）文件精神；班子成员作了专题学习辅导，学习辅导内容《关于新形势下党内政治生活的若干准则》。

2023年5月18日，县纪委副书记、县监委副主任徐雁主持召开九届县纪委常委会第五十二次会议。会议传达贯彻了习近平总书记关于加强纪检监察干部队伍建设、防止“灯下黑”的重要讲话和指示批示精神；班子成员作了专题学习辅导，学习辅导内容《监察机关监督执法工作规定》；审议通过了《中共峨边彝族自治县纪委常委会议事决策规则》。

2023年6月8日，县委常委、县纪委书记、县监委代理主任李志斌主持召开九届县纪委常委会第五十三次会议。会议传达贯彻了习近平在二十届中央国家安全委员会第一次会议上的重要讲话精神，在中央政治局第五次集体学习时的重要讲话精神在听取陕西省委省政府记报，远城考察目的重要讲话精神，在内蒙古巴彦淖尔时的重要讲话精神；传达贯彻了中纪委《关于印发李希、刘金国同志在中央纪委国家监委驻委领导读书班集中研讨时讲话的通知》；传达贯彻了中纪委《关于河南虞城“麦田里长出高楼”相关问题查处情况的通报》；传达贯彻了中纪委《关于进一步加强纪检监察网络安全保障工作的通知》。会议审议并原则通过了《数字赋能县域全面从严治党“清廉峨边”监督平台建设方案》。

2023年6月20日，县委常委、县纪委书记、县监委代理主任李志斌主持召开九届县纪委常委会第五十四次会议。会议传达学习贯彻了习近平总书记关于“千万工程”重要批示精神、关于禁毒重要讲话、重要指示精神。会议审议并原则通过了《关于2023年开展乡村振兴领域的不正之风和腐败问题专项整治重点任务责任分工方案》《县纪委监委领导同志分工方案》。

2023年7月7日，县委常委、县纪委书记、县监委代理主任李志斌主持召开九届县纪委常委会第五十五次会议。会议传达学习贯彻了习近平总书记在中共中央政治局第六次集体学习上在同团中央新一届领导班子成员集体谈话上、在中国共产主义青年团第十九次全国代表大会上，在上海合作组织成员国元首理事会第二十三次会议上的重要讲话精神。

2023年7月18日，县委常委、县纪委书记、县监委代理主任李志斌主持召开九届县纪委常委会第五十六次会议。会议传达学习了习近平总书记对防汛救灾工作作出重要指示精神、习近平总书记在江苏考察时的讲话精神、习近平总书记在中央全面深化改革委员会第二次会议上的讲话精神。会议强调，全体干部一是要强化学习贯彻，领会习近平总书记的讲话精神，坚持目标引领和问题导向，推动县纪委监委更好服务县委中心大局。二是要扛牢监督责任，把落实党中央要求、满足实践需要、符合基层期盼统一起来，聚焦纪检监察监督责任，推动监督取得新突破。三是要抓好工作落实，推动各项工作任务落地见效。传达学习了中共中央国务院《关于加强禁毒工作的意见》和县禁毒委2023年第二次全体成员大会精神。会议强调，一是要学习领会入心入脑，深入学习贯彻习近平总书记关于加强禁毒工作的意见和县禁毒委2023年第二次全体成员大会精神，深刻认识禁毒工作重要意义。二是在落实上不折不扣，按照县委分工安排，抓实禁毒各项工作。三是监督执纪要从严从细，认真做好禁毒督查督办专班各项工作，强化分工负责，加强协调联动，形成齐抓共管的强大合力。会议研究了近期纪检监察干部队伍教育整顿工作。审议并原则通过了《关于推进2023年全面从严治党、党风廉政建设和反腐败工作的实施意见》《关于进一步加强政治建设营造风清气正政治生态的实施意见》《县纪委监委派驻纪检监察组监督范围》，按程序报审。审议并原则通过了《峨边彝族自治县纪委监委班子成员调研工作方案》，班子成员带头严格执行。

2023年8月2日，县委常委、县纪委书记、县监委代理主任李志斌主持召开九届县纪委常委会第五十七次会议。会议传达学习了习近平总书记来川视察重要指示精神，省委、市委、县委工作会精神；习近平总书记在全国生态环境保护大

会、中共中央政治局会议、党外人士座谈会上的重要讲话精神；四川省委巡视工作领导小组《关于印发〈省委巡视反馈问题整改销号办法（实行）〉的通知》以及县委主要领导批示精神，并研究了贯彻落实意见。听取了重点工作推进情况汇报：廉洁基地建设情况，数字赋能县域全面从严治党“清廉峨边”监督平台建设进展情况，“扎笼子”工程进展情况，分领域通报典型案例进展情况。

2023 年 8 月 24 日，县委常委、县纪委书记、县监委代理主任李志斌在县纪委四楼会议室主持召开了九届县纪委常委会第五十八次会议。会议传达学习了习近平总书记在文化传承发展座谈会上的讲话精神、中央财经委员会第二次会议上的讲话精神、在首个全国生态日到来之际的重要指示精神和在中共中央政治局常务委员会会议上的讲话精神。会议强调，全体干部一是要强化学习贯彻，领会习近平总书记的讲话精神，坚持目标引领和问题导向，推动县纪委监委更好服务县委中心大局。二是要扛牢监督责任，把落实党中央要求、满足实践需要、符合基层期盼统一起来，聚焦纪检监察监督责任，推动监督取得新突破。三是要抓好工作落实，推动各项工作任务落地见效。传达学习了习近平总书记关于巡视工作的重要论述，学习《中国共产党巡视工作条例》《被巡视党组织配合中央巡视工作规定》，传达学习全省巡视巡察工作会议暨十二届省委第三轮巡视工作动员部署会精神。会议强调，一是要学习领会入心入脑，深入学习贯彻习近平总书记关于加强禁毒工作的意见和县禁毒委 2023 年第二次全体成员大会精神，深刻认识禁毒工作重要意义。二是在落实上不折不扣，按照县委分工安排，抓实禁毒各项工作。三是监督执纪要从严从细，认真做好禁毒督查督办专班各项工作，强化分工负责，加强协调联动，形成齐抓共管的强大合力。传达学习了《关于整治毒品问题的实施意见》。会议强调，全体纪检监察干部要认真学习市委八届七次全会精神以及县委贯彻落实意见，围绕中心、服务大局，充分发挥监督保障执行、促进完善发展作用，开好政治监督，找准监督切入口，紧盯关键部门、关键环节、关键人物，推动市委八届七次全会会议精神在峨边落地落实。传达学习中央纪委《纪检监察干部网络行为十条禁令》。会议强调，全体纪检监察干部要注意安全无小事，要时刻绷紧安全这根弦，要有时时放心不下的责任感、紧迫感。审查调查人员要严格制定立案计划，一人一册，严格履行谈话程序，注重三个防范。会上开展了保密专题警示教育培训，强调纪检监察机关是政治机关，讲政治是第一位的要求，必须带头旗帜鲜明讲政治，做到忠诚于信仰、忠诚于组织、忠诚于事业，认真贯彻落实党中央和省、市、县委的各项决策部署，以实际行动诠释对党的忠诚，拥护“两个确立”，树牢“四个意识”、坚定“四个自信”、做到“两个维护”。会议审议并原则通过了《关于调整县纪委监派驻纪检监察组监督范围的请示》。

2023 年 9 月 20 日，县委常委、县纪委书记、县监委代理主任李志斌在县纪委四楼会议室主持召开了九届县纪委常委会第五十九次会议。会议传达学习了习近平总书记来川视察关于在推进乡村振兴上全面发力和在筑牢长江黄河上游生态屏障上持续发力的重要要求，习近平总书记对四川凉山州金阳县山洪灾害作出重要指示精神，习近平总书记在听取新疆维吾尔自治区党委和政府、新疆生产建设兵团工作汇报时的重要讲话精神、在 8 月 31 日中共中央政治局会议上的重要讲话精神、在黑龙江考察和主持召开新时代推动东北全面振兴座谈会时的重要讲话精神、在视察 78 集团军时的重要讲话精神，习近平总书记对新时代办公厅工作作出重要指示精神。会议强调，全体干部一是要强化政治意识。深刻把握习近平总书记相关重要讲话、重要指示的丰富内涵和实践要求，结合我县工作，强化政治监督，压实各方责任，确保各乡镇、各部门各司其职，严格落实党中央各项重大方针政策。二是要认真贯彻落实。持续开展乡村振兴、粮食领域等专项监督，吸取凉山州金阳县山洪灾害事件教训，加强防灾减灾和安全生产监督，明确责任清单，健全台账

管理、动态跟踪、限期办结、督查问责、“回头看”闭环机制，推动各类问题整改到位，相关问题线索严肃查处。三是要加强队伍建设。严格干部教育管理，结合主题教育与纪检监察干部队伍教育整顿，进一步提升干部政治素质、筑牢政治忠诚、增强能力素质、强化业务本领，在新时代新形势下找准新定位、展现新作为，提质增效，争创一流，擦亮“清廉峨边”纪检监察品牌。会议传达学习了中央、全省学习贯彻习近平新时代中国特色社会主义思想主题教育第一批总结暨第二批部署会议精神，市委常委会会议、全市学习贯彻习近平新时代中国特色社会主义思想主题教育工作会议精神及主题教育有关文件精神，全县学习贯彻习近平新时代中国特色社会主义思想主题教育工作会议精神，并研究了贯彻落实意见。会议强调，一是深刻认识主题教育的重大意义。全县纪检监察干部要深入学习贯彻中央省市县学习贯彻习近平新时代中国特色社会主义思想主题教育工作会议精神，全面对标对表、坚决贯彻落实，以高度的政治责任感和历史使命感推动主题教育走深走实、见行见效。要深刻理解开展主题教育的“三个必然要求”、深刻把握开展主题教育的重大使命，积极投入到主题教育的洗礼和淬炼，着力学懂弄通做实习近平新时代中国特色社会主义思想，以实干实绩坚定拥护“两个确立”、坚决做到“两个维护”。二是全面准确把握主题教育的目标要求。要牢牢把握深入学习贯彻习近平新时代中国特色社会主义思想这一主题主线和根本任务，紧紧围绕“学思想、强党性、重实践、建新功”总要求，自觉践行新时代中国特色社会主义思想，熟练掌握其中蕴含的领导方法、思想方法、工作方法，不断提高履职尽责的能力和水平。要紧紧锚定目标任务，坚持学思用贯通、知信行统一，把新时代中国特色社会主义思想转化为坚定理想、锤炼党性和指导实践、推动工作的强大力量，努力在以学铸魂、以学增智、以学正风、以学促干方面取得实实在在的成效。要全面落实重点措施，把理论学习、调查研究、推动发展、检视整改等贯通起来，有机融合、一体推进，切实加强政治教育、党性教育，以严肃教育纯洁思想，以严格整顿纯洁组织，走好践行“两个维护”的第一方阵。三是扎实推动主题教育取得实绩实效。要按照党中央、省委、市委和县委决策部署，加强组织领导，系统谋划推进，把规定动作做到位、自选动作做出彩，高标准高质量开展好主题教育。要压紧压实责任，坚持把严的标准、实的作风贯穿始终，坚决杜绝各种“作秀式”“搞应付”“走过场”等形式主义问题，确保主题教育扎实开展、取得实效。要把主题教育与加强纪检监察工作规范化、法治化结合起来，与一刻不停推进全面从严治党结合起来，不断促进正风肃纪反腐等各项工作深化，以纪检监察工作高质量发展，保障全县经济社会高质量发展，为奋力建设民族地区中国式现代化先行区提供坚强保障。会议要求，一是加强学习，将教育整顿以及支部学习结合；二是加强落实，在规定时间节点完成，一个任务都不能少；三是加强融合。

2023年9月25日，县委常委、县纪委书记、县监委代理主任李志斌在县纪委四楼会议室主持召开了九届县纪委常委会第六十次会议。会议传达学习了习近平总书记在第六个“中国农民丰收节”到来之际作出的重要指示精神、就推进新型工业化作出重要指示精神、在杭州第19届亚洲运动会开幕式上的重要致辞精神，并研究了贯彻落实意见。会议强调，全县纪检监察系统一是要深入学习贯彻习近平总书记作出的重要指示、讲话精神，与时俱进加强纪检监察机关自身建设，坚持不懈推进纪检监察系统自我革命，努力打造一支忠诚干净担当的纪检监察铁军。二是要全县纪检监察队伍要深刻领悟“两个确立”的决定性意义，自觉增强“四个意识”、坚定“四个自信”、做到“两个维护”，加强党的政治建设，提高政治判断力、政治领悟力、政治执行力，在思想上政治上行动上同党中央保持高度一致，做政治过硬的表率。三是要全体纪检监察干部自觉担当负责尽责、敢于善于斗争，坚持以党性立身做事，坚守实事求是生命线，精准把握政策策略，

善于开展深入细致的思想政治工作，做本领高强的表率。

2023 年 10 月 23 日，县委常委、县纪委书记、县监委代理主任李志斌在县纪委四楼会议室主持召开了九届县纪委常委会第六十一次会议。传达学习习近平总书记来川视察关于主题教育的重要要求、在浙江考察时的重要讲话精神、对妇女儿童工作作出的重要指示精神、对宣传思想文化工作作出的重要指示精神和全国宣传思想文化工作会议精神、在江西考察时的重要讲话精神、在第三届“一带一路”国际合作高峰论坛开幕式上的主旨演讲精神。会议强调，全县纪检监察系统一是要与时俱进，深入学习贯彻习近平总书记作出的系列重要讲话和指示、批示精神，结合教育整顿和主体教育工作，加强对党的创新理论的学习，特别是必读书目学习内容未完成的联组和同志们，要加强组织学习和自学，不断锤炼党性，切实提高斗争精神、增强斗争本领；二是要自觉担当负责尽责、敢于善于斗争，忠诚履行党章和宪法赋予的神圣使命，围绕中心服务大局，以强有力的监督执纪执法，保障峨边高质量发展。传达学习中央纪委《李希同志在中央纪委国家监委主题教育总结会议暨委主题教育领导小组第 3 次会议上的讲话》（中纪办发〔2023〕10 号）。会议强调，一是各党支部要深入学习，及时组织党员进行深入学习讨论，做到学深悟透。二是要切实做到学用贯通，李希书记讲话具有很强的指导性，为切实抓好学习贯彻习近平新时代中国特色社会主义思想主题教育理论学习工作具有十分重要的指导意义。三是既要贯彻落实县委主题教育要求，也要落实好市纪委主题教育要求。会议审议并原则通过了《峨边彝族自治县规范党员干部操办婚丧喜庆事宜的规定》，由审理室协助把关后，按程序审签印发。审议并原则通过了《关于确定县乡两级纪检监察机构非县管干部监察官等级的请示》。

2023 年 11 月 8 日，县委常委、县纪委书记、县监委代理主任李志斌在县纪委四楼会议室主持召开了九届县纪委常委会第六十二次会议。传达学习习近平总书记同中华全国总工会新一届领导班子成员集体谈话精神、在中共中央政治局第八次集体学习时讲话精神、在中共中央政治局第九次集体学习时讲话精神、同全国妇联新一届领导班子成员集体谈话讲话精神、在中央金融工作会议上的讲话精神、在二十届中央审计委员会第一次会议上的讲话精神、在中央全面深化改革委员会第三次会议上的讲话精神、向 2023 年世界互联网大会乌镇峰会开幕式致辞。会议要求，全县纪检监察系统要与时俱进，深入学习贯彻习近平总书记重要讲话精神，结合教育整顿和主题教育工作，加强对党的创新理论的学习，不断锤炼党性，切实提高斗争精神、增强斗争本领；要深刻把握新要求和新部署，加强与巡察、审计等监督力量沟通对接，自觉担当尽职履责、敢于善于斗争，忠诚履行党章和宪法赋予的神圣使命，围绕中心服务大局，以强有力的监督执纪执法，保障峨边高质量发展。传达学习了李希同志在全国纪检监察干部队伍教育整顿领导小组第 4 次的讲话精神，并研究了贯彻落实意见。会议强调，一是压实责任，持续把严的基调、严的措施、严的氛围贯穿教育整顿全过程，做好中督组来乐准备工作；二是聚焦专项整治工作任务，推动专项整治与检视整治、巩固提升环节各项工作紧密衔接，总结经验做法；三是坚持两手抓、两促进，强化任务统筹。传达学习了中央纪委办公厅《纪检监察干部应知应会党内法规和国家法律清单的通知》（中纪办〔2023〕34 号）。会议强调，一要认真学习办法；二要高标准严要求把文件精神落实到日常工作中；三要坚决落实“打铁必须自身硬”要求。

2023 年 11 月 19 日，县委常委、县纪委书记、县监委代理主任李志斌在县纪委四楼会议室主持召开了九届县纪委常委会第六十三次会议。传达学习习近平总书记关于禁毒工作重要指示精神、在北京河北考察灾后恢复重建工作时讲话精神、对山西吕梁市永聚煤矿一办公楼火灾事故作出重要指示精神，并研究了贯彻落实意见。会议强调，要汲取教训，杜绝隐患。要深入学习贯彻

习近平总书记作出的重要指示批示和讲话精神，结合日常工作充分发挥纪检监察机关在禁毒、安全生产工作中的职责作用。会议要求，全体纪检监察干部要坚决同涉毒违法犯罪做斗争，充分发挥监督职能，抓早抓小，防患于未然。传达学习了《中华人民共和国反有组织犯罪法》。会议强调，一是全体纪检监察干部要深入学习该法律，抓好学习宣传；二是结合纪检监察职责定位，提升运用水平，抓好贯彻落实；三是加强队伍建设，组织学习相关法律法规，提升知识储备。传达学习了中央纪委国家监委《推动教育整顿进一步走深走实》《进一步坚定理想信念铸就政治忠诚》《高标准高质量推进教育整顿各项任务》。会议强调，学习教育是教育整顿的先导，是铸就政治忠诚的基础。要强化理论武装，不断增进对党的创新理论的政治认同、思想认同、理论认同、情感认同。要强化纪律警示教育，引导广大纪检监察干部知敬畏、存戒惧、守底线。

2023年11月24日，县委常委、县纪委书记、县监委代理主任李志斌在县纪委四楼会议室主持召开了九届县纪委常委会第六十四次会议。传达学习《求是》杂志发表习近平总书记重要文章《推进生态文明建设需要处理好几个重大关系》。会议强调，一是要增加政治意识，进一步贯彻生态文明思想；二是聚焦生态环保领域做实做细日常监督；三是加强部门联动，形成合力，着力查办案件，形成震慑。会议要求，全体纪检监察干部要将学习贯彻习近平总书记系列讲话精神与主题教育、教育整顿相结合、和纪检监察工作相结合，落到实处。

2023年12月8日，县委常委、县纪委书记、县监委代理主任李志斌在县纪委四楼会议室主持召开了九届县纪委常委会第六十五次会议。传达学习中共中央政治局会议精神，习近平总书记在进一步推动长江经济带高质量发展座谈会上的讲话精神、在中共中央政治局第十次集体学习时的讲话精神、在深入推进长三角一体化发展座谈会上讲话精神、在视察武警海警总队东海海区指挥部时的讲话精神、在上海考察时强调时的讲话精神、在第十个国家宪法日之际作出重要指示精神，研究贯彻落实意见。会议强调，一是要深入学习贯彻习近平总书记作出的重要指示批示和讲话精神，做好学习和领会；二是要活学活用，用理论指导实践、推动工作；三是要注重学习宪法，提高思想意识。

2023年12月14日，县委常委、县纪委书记、县监委代理主任李志斌在县纪委四楼会议室主持召开了九届县纪委常委会第六十六次会议。传达学习中共中央政治局会议精神、中央经济工作会议精神，《求是》杂志刊发习近平总书记重要文章《切实加强耕地保护 抓好盐碱地综合改造利用》。会议强调，一要抓好深学领悟。全县纪检监察系统要与时俱进，深入学习贯彻习近平总书记作出的系列重要讲话和指示批示精神及党中央重要会议精神，用理论知识武装头脑、指导实践、推动工作。二要主动担当尽责。要围绕中心服务大局，强化政治监督，以强有力的监督执纪执法确保党中央决策部署落实落地保障峨边高质量发展。三是从严从重查处。紧盯耕地保护、粮食安全等六项党政同责工作开展情况，加强问题线索排查力度，严肃查处一批问题典型、影响恶劣的案件，持续释放“严”的信号。

监督检查

【“政治监督”】 深入贯彻落实党的二十大精神、习近平总书记系列重要讲话及指示批示精神，聚焦国之大者、省之大计、市之大事、县之大情，将政治监督融入日常。细化学习贯彻习近平新时代中国特色社会主义思想主题教育、践行“两个维护”、压实管党治党主体责任、履行意识形态责任制、巡视巡察整改、政治生态分析、严把选人用人关、严肃党内政治生活、增强监督实效等10个方面32项具体内容，推进政治监督具体化、精准化、常态化，确保党中央重大决策部署到哪里，政治监督就跟进到哪里。常态化开展政治生态动态监测、分析研判，向各领域分管县领导发送“县域政治生态评价系统”扣分提示函30份，

推动县域政治生态向上向好。

【构建“13346＋N”监督体系】 推进纪律监督、监察监督、派驻监督、巡察监督“四项监督”统筹衔接常态化制度化，促进纪检监察专责监督体系不断完善。创新运用纪检监察、巡察、检察、督察“四察联动”，健全与审判机关、检察机关、执法部门互相配合、互相制约、衔接顺畅的体制机制，加强与审计、统计、财政等部门协调配合，以党内监督为主导促进各类监督有机贯通、形成合力。盘活机关纪委、企业纪委和驻峨单位纪检力量，构建完善“大监督”格局制度体系。建立“室组片地驻”协作机制，划分两个协作组，班子成员牵头，六个纪检监察室指导，混编多个派驻纪检监察组、片区纪工委、乡镇纪委、驻峨企业。根据监督检查和办案需要，适时启动“室组片地驻”联合工作机制，推进监督检查和案件查办贯通协同，确保各司其职、集成联动。优化调整派驻纪检监察组监督范围，实现大派驻、大综合、监督力量更加聚焦更加均衡。

【日常监督】 运用“三单三查”监督机制，聚焦中央重大决策部署和省市县重要安排，统筹开展意识形态、聚焦生态环保、安全生产、森林防灭火、重大项目、信访维稳、年轻干部、干部作风等日常监督，针对乡村振兴、“小切口”、巡视巡察、营商环境、招投标领域、禁毒、生态环保问题反馈、审计问题反馈等专项治理开展全覆盖监督检查 52 轮次，发现问题 659 个；立案查处 47 件 48 人。联合县委组织部、县委巡察办组成 2 个专项督查组，对第一轮巡察反馈问题中牵涉到政治纪律、政治规矩的整改情况重点“回头看”，发现并督改问题 8 个。

【基层监督】 创新运用“六个一”工作法，聘任 99 名党风政风监督员，推动监督下沉、监督落地、监督实效，真正把监督触角延伸到基层一线。将乡村振兴领域的不正之风和腐败问题专项整治重点任务分解为 5 方面 45 项，落实监督工作，查处乡村振兴领域腐败和作风问题 4 个，组织处理 6 人，处分 6 人。全面落实“六统一三查处”，开展 2 轮村务公开监督检查，发现问题 23 个，点对点反馈乡镇进行整改，打造“阳光村务”。综合施策深化“双高”治理，实行分层分类报告，收到党员干部婚丧嫁娶事宜报备 37 份。聚焦群众急难愁盼，督促各乡镇开展“阳光问廉坝坝会”357 场，收集问题 478 个，解决问题 445 个，查处群众身边腐败和作风问题 20 个，组织处理 22 人，处分 18 人。全面落实“两专三兼”，全面实现“乡案县审”。聚焦基层问题反馈，打造“三度”信访工作机制，持续推进重复举报治理和抓实交办件办理，提升初次检举控告处置质效，2023 年，重复举报 2 件同比下降 50%，越级举报 4 件同比下降 50%。



加强县、乡、村三级协作，主动靠前监督，紧盯基层“关键小事”，发放监督清单

反腐倡廉

【案件查办】 围绕“案件质效提升年”主题，强化案件查办引领，落实“纪委书记听案件”，实行班子成员领衔办案、纪检监察干部全员办案，分类实施精准考核，红黄蓝牌“三色预警”机制提示、督办、约谈。共受理信访举报 45 件，“码上举报”10 件，处置问题线索 156 件，初核转立案率为 87%；立案 93 件 98 人，乡镇纪委、派驻纪检监察组全部突破“零立案”；立案同级党委管理干部 16 人；给予党纪政务处分 58 人，乡镇处分 15 人，采取留置措施 5 人，涉嫌犯罪移送检察机关审查起诉 5 人，挽回经济损失 933 万余元，坚持行贿受贿一起查，查处行贿人员 5 人。坚持用足用活监督执纪“四种形态”，第一、二、三、四种形态分别占比 54.5%、38.8%、

0.8%、5.8%。

【制度约束】 落实“扎笼子”工程，以“学用建管”为抓手，督促全县各部门特别是13个涉及党政同责领域部门梳理本单位现行、拟新建、拟清退制度及政策空白领域，落实“谁分管谁牵头、谁主管谁主建、谁适用谁执行、谁违反谁负责”责任，定期更新“废、改、立、用”四张清单，完善制度体系，规范行权用权。紧盯“一把手”这个关键少数，强化守土有责、守土担责、守土尽责的政治担当，做到真管真严、敢管敢严、长管长严，真正形成“头雁效应”。严格落实乡镇纪委、派驻纪检监察组与党委（党组）“双向通报”制度，以强有力的监督把权力关进制度的笼子。加快建设“清廉峨边”监督平台，充分运用“码”上监督、“廉情卡”“峨边在线”等载体，打造“群众家门口的纪检委”，拓宽群众监督渠道。

【廉政教育】 以案促改、以案促建、以案促治，推行一案一教育，在受处分人员所在单位召开警示教育会2次、处分决定宣布会58次。制发乡村振兴、营商环境、中央八项规定精神相关案例通报4期，编印政治纪律、政治规矩警示教育读本500本，制作警示教育片《靠山吃山的“人祸”》，分层分类组织全县党员领导干部观看警示教育片4部。组织80人次参加庭审现场警示教育，撰写“纪检人手记”“廉洁家书”13封，发送廉洁短信10000条。持续完善县、乡、村三级廉政文化宣传阵地建设，制作廉洁文化作品30件，打造“清廉峨边·彝路清风”廉洁文化馆。持续深入开展“传家风、立家规、树新风”活动，组织开展新时代乡贤家风家教模范风采展示荟，评选“桑梓贤达、勤政廉洁、孝老爱亲、勤廉家教”4类先进典型12个。开展对年轻干部的专项教育警示活动，引导其扣好廉洁从政的“第一粒扣子”。加强对非议、诬告等破坏团结和发展大局行为的教育警示，开展廉政法治教育宣讲4场次，受众400人。

【纠“四风”树新风】 作风建设。加固中央八项规定堤坝，对有意不为、择其而为、无知瞎为、庸碌无为、胆大妄为“五为”干部亮剑，常态纠治干部队伍存在的政治纪律和政治规矩意识淡薄，纠治各自为政、强调个人私利，有进即满、不思进取，办事拖沓、效率低下，浮于表面、不抓落实，铺张浪费、大手大脚6个方面作风问题。深化正风肃纪集中督查，对“四风”问题露头就打、反复敲打，开展监督检查20轮次，查处违反中央八项规定精神问题19个，组织处理22人，处分22人。紧盯“有意不为、择其而为、无知瞎为、庸碌无为、胆大妄为”的“五为干部”和“敷衍应付型、久拖不决型、蜗牛躺平型、推诿扯皮型”的“四型干部”，发现并督改问题72个。

专项治理。统筹开展生态环保问题反馈、巡视巡察、审计反馈“回头看”、创国卫等督改问题245个。聚焦特困人员救助供养、享受财政资金支持农民专业合作社“小切口”专项治理，创新开展农村安全饮水工程项目专项治理，以协作组和专项组为抓手，坚持问题导向，通过监督检查、数据对比、疑点分析，共立案30件，其中特困人员救助供养10件，享受财政资金支持农民专业合作社10件，安全饮水工程10件。

纪检监察

【规范执纪】 2023年县纪委案件获评全市纪检监察系统“精品案件”“优秀案件”荣誉各一次；案件质量“晾赛”工作做法被省纪委案件审理室载入《审理互鉴》；“红黄蓝”三色跟踪督办机制被省纪委廉洁四川采用；市纪委主要领导组织相关区县至峨召开乐山市纪委监委乡村振兴不正之风和腐败问题暨“小切口”专项治理工作片区推进会，峨边作经验交流发言；《坚持正反结合夯实清正廉洁思想根基》被《中国纪检监察》杂志刊发。县纪委持续强化规范引领，以政治建设、能力建设、廉洁建设聚力锻造新时代纪检监察铁军。

【政治建设】 围绕“三个铁军”建设，始终将政治建设摆在首位，从县纪委常委会自身做起，带头加强自身建设，自觉用习近平新时代中国特色社会主义思想凝心聚魂，巩固深化“第一议题”和集体学习制度，执行民主集中制，落实双重领导和重大事项请示报告制。开展党中央部署的主题教育，开展纪检监察系统干部队伍教育整顿，成立教育整顿领导小组，实体化运转“一办五组”，细化9项重点任务和46项具体工作，开展理论中心组学习30次，推进主题教育整改整治，开展彝路清风“大讲堂”11期培训750人次，开展联组学习230次2200人次，开展支部学习200人次，组织全体党员干部外出警示教育学习2次，开展理论知识、应知应会知识测试4期270人次，撰写心得体会300篇，清仓起底纪检监察干部问题线索14件11人，对照“六个是否”“十要十不准”“一岗双责”等履行情况全面梳理查摆问题141个。

【业务建设】 深化“四走”活动，“走上去”汇报、“走出去”学习、“走下去”研究、“走进去”解决。持续深化“五课堂三测试”，组织开展“纪检干部大讲堂”，开设情景化课堂，开展实战化练兵培训，发扬斗争精神、坚定斗争意志、增强斗争本领。用好“深学习、实调研、抓落实”工作法，在全系统大兴调查研究之风。聚焦乡村振兴领域，全覆盖开展“关键一招”专题培训，增强纪检监察干部发现问题、摸排线索的本领。做深做实案件查办“后半篇文章”，建立《“一案一总结一提炼一报告”工作机制》《“一案一评价”工作机制》，实行“一诺两谈三问四查”工作法，充分发挥精品案件示范引领作用，建立健全“审理大家谈”学习制度，开展案件质量“晾赛”活动，以“跟班轮训”促进“全员审理”，全面提升案件质量。

【廉洁建设】 把一体推进“三不腐”理念贯穿自身建设，把教育管理监督融入日常、做在经常，开展全覆盖谈心谈话2轮次198人次。全面落实意识形态工作责任制，组织签订网络言行遵规守纪承诺书105份，退出微信群20余个，戴好“紧箍咒”，增强思想自觉、行动自觉。坚持刀刃向内，进一步完善自身权力运行和监督管理机制，严格执行《峨边纪检监察干部负面言行举止提醒手册》《纪检监察干部工作手册》《村纪检小组工作规范》等制度，坚决防止“灯下黑”。对执纪违纪、执法违法现象零容忍，严肃查处以案谋私、串通包庇、跑风漏气等行为，坚决防止利用监督执纪执法权和职务影响谋取私利，打造自身正自身硬的纪检监察铁军。

（高　红）

巡察工作

【思想政治】 学习教育。贯彻落实全国纪检监察干部队伍教育整顿工作及习近平新时代中国特色社会主义思想主题教育工作部署要求，着力理论学习、思想强化和能力提升，结合业务工作实际开展集中学习24次，督促常态自学，巩固提升理论水平和党性修养。

自查整改。自教育整顿工作开展以来，全体党员干部严格按自查自纠“八个方面”查摆问题，共梳理自查问题96个，提出整改措施101条，推进全部按期完成整改并巩固提升。

【巡察覆盖】 巡察工作组织领导。召开领导小组会2次，听取巡察情况报告，研究巡察工作。召开书记专题会2次，听取巡察综合情况报告，研究巡察发现问题线索，召开巡察工作动员部署会2次、专题工作推进会1次，安排部署、督导推进两轮常规巡察任务。2023年完成届内全覆盖总体目标的31.03%，巡察村（社区）24个，完成总体目标的24.2%，发现问题共209个。自九届县委以来，已巡察全覆盖对象47个，完成总体目标的50.02%；巡察村（社区）50个，完成总体目标的50.5%，完成“双过半”目标任务。共发现问题396个，共移交问题线索60件，其中已立案14件15人。加强巡察信息化建设，新

增信息化硬件设备3个，完成巡视巡察网络工作平台与上级同步升级。

【整改督导】 督促第一轮、第二轮反馈问题整改。向第一轮、第二轮巡察对象共反馈问题257个，截至2023年完成整改214个，占比83.2%。

完成第三轮问题反馈。第三轮巡察对象共15个，10月下旬已全面完成209个问题的反馈，同时向相关单位部门及人员发送领导小组议定事项交办通知9份，向被巡察单位部门联系分管领导发送督促整改提示函同步抄送巡察反馈意见7份。

【提升工作规范性】 制定办法规则。经领导小组会审议，完成了《九届县委巡察工作规划（2022—2026）》修订完善工作。印发实施《峨边彝族自治县对村（社区）巡察“三议三清单”工作办法（试行）》《峨边彝族自治县村（社区）特邀巡察监督员聘任管理办法（试行）》《中共峨边彝族自治县委巡察工作会议规范》和《峨边彝族自治县巡视巡察整改监督工作实施细则（试行）》，推进巡察工作规范化制度化。

融入“四察联动”大监督工作机制。参与“四察联动”监督工作机制建立建设探索研究工作，组织参加机制建设工作会议2次，及时形成研究思考成果，强化督察结果运用，确保县委落实中央、省市要求的各项安排部署切实落地落实。

【队伍建设】 配齐配强人员力量。巡察办新增副主任1名，从县纪委调入工作人员1名，指派1名副主任到市委巡察办跟班学习，选派1名副组长开展驻村帮扶工作。

健全完善巡察干部考核评价机制。领导小组第五次会议审议了关于九届县委第一轮、第二轮巡察干部综合实绩评价及使用建议，确定重点培养对象3名，优先培养对象5名，跟踪培养对象8名；确定2022年公务员年度考核优秀等次2人，增加巡察组抽调干部年度考核优秀名额2名，拟授公务员三等功1人次，激励巡察干部踔厉奋发、主动作为。

【上下巡查联动】 巩固上级指导督导成果。对2022年市委第一巡察指导督导组反馈的三个方面6个问题及3条建议，深化整改落实，持续举一反三，巩固整改成果。

落实上级领导调研指导意见。3月15日，省委巡视办主要领导带队赴峨边调研巡察向基层有效延伸工作，提出了进一步完善的意见。县委巡察机构庚即按意见要求重点研究完善了“三议三清单工作法”及“特邀巡察监督员管理办法”，并印发实施。

（俄尔阿且）



人民团体

People's Organizations

峨边彝族自治县总工会

【职工思想引领】 县总工会成立宣讲团，深入基层开展宣讲活动5场，深入学习贯彻党的二十大精神和中国工会十八大精神，覆盖一线职工3500人；举办首届职工春晚活动，开展新春“送万福进万家”活动、心理健康培训活动，举办职工运动会，覆盖职工3000人。弘扬劳动精神、劳模精神、工匠精神，县总工会在五一期间表扬集体6个、个人43人，有研稀土公司1人被评为乐山五一劳动奖章获得者，荣成气体制氧车间荣获“四川工人先锋号”。

【工会组织建设】 结合“县级工会加强年”工作，完成全市工会工作拉练，解决困难问题4个；结合民生实事工作安排，新建户外劳动者服务站点11个；开展“消费满减”网上普惠活动2场，惠及职工4000人次。推进核桃坪工业园区工会联合会、茗新村工会委员会、大堡天兆集团等6个基层单位开展建会和会员入会工作，全年指导双凤发电有限公司、税务局、巴溪电力开发有限公司等7个基层工会完成换届，同时召开峨边彝族自治县工会第五次工代会，选齐配强工会班子，为未来五年工会工作明确了方向。

【职工权益维护】 主动对接柯桥区总工会，组织36名劳模到峨边开展疗休养活动，进一步深化柯桥、峨边两地工会的交流合作；开展“法援惠民生　助力农民工”专题普法宣传周活动，发放宣传手册1000份，回答现场群众的法律咨询提问50次；健全工会参与劳动争议处理、劳动法律监督、法律援助等工作机制，成功参与化解中岗电站12名职工矛盾纠纷；开展集体邀约活动，签订集体合同6份，覆盖职工人数1212人；深入学习《工会法》，组织职工参加法律知识线上答题、“安康杯”线上答题等竞赛活动，开展普法宣传4次。

开展就业、返岗服务活动2场，提供125个工种、9265个岗位，活动入场求职人数达1680人，线上直播带岗访问量达9万人次，现场发放各类宣传资料6000份，达成求职意向548人；开展已解困脱困职工动态监测和帮扶服务专项行动工作，54个基层工会100名工会干部深入职工家庭开展走访摸底，掌握已解困脱困职工的真实家底情况，回访已脱困的1500户困难职工；开展元旦春节“走基层送温暖”慰问活动，共计慰问547人，发放慰问金32.49万元；慰问返乡农民工30人，发放3000元的慰问物资；开展夏送清凉活动，共投入资金20.9万元，慰问一线职工2000人，覆盖职工6500人。开展职工心理健康讲座2场，直接覆盖职工400人；开办职工子女托管班1个，解决29名职工在上班期间无法照顾子女的难题，慰问农民工、职工子女43人，发放0.72万元的慰问物资。

中国共产主义共青团峨边彝族自治县委员会

【青少年思想引领】 组建“青年宣讲团”“红领巾巡讲团”队伍，通过理论宣讲、专题团队课、开展主题团日等方式组织开展系列学习宣传活动40场，覆盖2500人次。突出关键，在党的二十大、团十九大等重要节点同频共振，广泛开展“红领巾心向党”“青春心向党·建功新时代”“学习二十大、永远跟党走、奋进新征程”等各类主题教育实践活动。

评选各级各类表彰五四红旗团委（团支部）10个，优秀团员、少先队辅导员、少先队员34名。

【青少年人才培养】 组织学生及团员青年参加“青年大学习”“红领巾爱学习”，参训人员累计达4万人次。

组织学校、乡镇、新兴领域青年等群体开展团员和青年主题教育4次，审定印发《共青团峨边彝族自治县委关于面向广大团员和青年开展学习贯彻习近平新时代中国特色社会主义思想主题教育的实施方案》，深入推进全县团员和青年主题教育走深走实。

在“四川省脱贫地区乡村建设现场会”“两

会”“新时代乡贤家风家教模范风采展示荟”“春风行动·就业援助月暨东西部劳务协作·援彝”等重要活动中，安排志愿者180人次参与志愿服务。

充实基层团的力量，开展统选兼用，选聘5名在校大学生兼职乡镇团委副书记。坚持放眼体制内外，广寻多找，挖掘各行业领域优秀青年，选任3名优秀创业青年为团县委兼职副书记。

设置“逐梦扬帆计划”大学生实践岗位120个，选定35名大学生参与实践。

【青少年关爱行动】 聚焦关爱“一老一小”工作，开展“乐龄年夜饭”活动，覆盖3个乡镇，500余名老人。对全县13个“童伴之家”413名留守儿童、东风小学483名学生开展全覆盖慰问。

全覆盖建立“童伴之家”。13个乡镇均聘请1名“童伴妈妈”，每周至少开展1次活动，为留守儿童提供更加全面的关爱服务。

【青少年宣教活动】 联合县委组织部、县委人才办、县民政局、县妇联举办2023年峨边彝族自治县青年交友联谊活动，乡镇、部门、医院共40名青年参加。

开展“七彩假期”公益课堂。积极对接北京科技大学、南京理工大学、四川师范大学3所高校，组建29名师资队伍，面向全县范围内招收90名1~6年级儿童参与公益课堂。

【共青团组织建设】 以“智慧团建”为抓手，334个团组织、4393名团员全部录入系统进行精细化管理，2023年新发展团员100%录入智慧团建系统。并对全县2022年新发展团员档案进行全面核查，强化团员档案核查和整改工作。推动党团队有效衔接。规范分批入队、推优入团、推优入党，党团队一体化建设迈出新步伐，坚持规范发展团员，2023年共发展团员258名，完成率100%。深化县域共青团改革。审定印发《共青团峨边彝族自治县委关于全面推进县域共青团基层组织改革的实施方案》，围绕4个改革方面，细化9项改革举措和40项工作重点，2023年3月顺利通过团市委组织的中期评估，正在全力准备团省委组织的省级评估。

【创先争优】 2023年实施地方项目西部计划志愿者15人，与马边并列全市第一，推动“西部计划”项目提质扩面。2022—2023年度峨边西部计划项目考核位居全省乡村振兴重点帮扶县第一名。

四川乐汉高速公路有限责任公司峨边收费站、乐山市峨边彝族自治县公安局出入境管理大队、乐山市黑竹沟风景名胜区管理委员会3个集体荣获2022—2023年“乐山市青年文明号”称号。

开展“红领巾奖章”“两红两优”推报活动。峨边有10个集体、20名少先队员荣获2023年度市级“红领巾奖章”三星章。1个集体、10名少先队员荣获2023年度省级“红领巾奖章”四星章。3名个人和3个集体荣获2022年度市级“两红两优”。3名个人和2个集体荣获2023年度“省三优”。

【团务管理】 联系村帮扶。团县委帮扶新场乡星星村脱贫户15户，常态化入户帮扶，每月全员至少下沉2次做好联系帮扶脱贫户工作，持续巩固脱贫成效。

2023年，共受理办结心连心3件，办结率、满意率均达100%。把维护重点青少年合法权益、预防青少年违法犯罪等内容纳入峨边彝族自治县落实《四川省中长期青年发展规划（2017—2025年）》工作重点。托童伴之家、红领巾巡讲团、七彩假期公益课堂、“青春志愿”系列志愿服务活动等开展未成年人思想道德、法治教育活动60余次。

筹备成立县级青年联合会，充分团结青年、凝聚青年、服务青年，让青年联合会带领青年才俊在服务经济社会高质量发展中发挥更大作用。

【禁毒防毒】 强化组织领导，成立禁毒工作领导小组，组织团县委全体干部以及37名志愿者召开专题会议传达学习禁毒工作各项会议精神，安

排部署禁毒相关工作。开展志愿服务，充分发挥全县青年突击队作用，成立“蓝领襟禁毒志愿者联盟”，分设乡镇青年禁毒志愿者小分队 13 个、城区青年禁毒志愿者小分队 1 个。各青年禁毒志愿者小分队累计开展志愿服务 14 次，覆盖群众 5000 余名，全力实现毒品预防宣传活动常态化，提高广大群众特别是青少年防范和抵御毒品侵害的能力。

营造宣传氛围，充分利用 13 个“童伴之家”、志愿服务站点等青少年志愿活动阵地增添禁毒宣传标语、宣传手册，利用“七彩假期”“青春志愿·爱在社区”等活动开展禁毒教育活动，拓宽宣传禁毒教育渠道，做到共同禁毒防毒，让群众及青少年认识到毒品的危害并努力提高其禁毒意识。

（阿刘军梅）

峨边彝族自治县妇女联合会

【政治宣传】 传达学习县委九届四次、五次全会和“两会”精神。组织参加省“巾帼心向党 奋进新征程”学习贯彻党的二十大精神答题挑战赛，名列全省妇联系统第三名。组织绣娘宣讲队在新林镇、新场乡、红旗镇等 10 个乡镇开展党的二十大以及省委、市委和县委全会精神等宣讲 13 场次。宣传新一轮妇女儿童发展纲要，编制审定印发峨边新一轮妇女儿童发展纲要，结合执委会、工作会等契机进行宣讲，确保各级干部群众了解新目标、新举措。举行中国妇女第十三次全国代表大会精神宣讲会，邀请中国妇女第十三次全国代表大会代表、乐山市第八批市级非物质文化遗产小凉山彝族刺绣（峨边）项目代表性传承人沙妈英生宣讲中国妇女第十三次全国代表大会精神以及在会议期间的所闻、所见、所感。

【基层组织建设】 召开第六届六次执委会议，传达学习了省委十二届三次全会精神、市委八届七次全体会议精神、中共中央国务院《关于加强禁毒工作的意见》、县禁毒委员会 2023 年第二次全体会议主要精神，并选举李林为县妇联主席。

组织基层妇联召开学习贯彻四川省妇女第十四次代表大会精神工作会，学习四川省委书记、省人大常委会主任王晓晖，全国妇联副主席、书记处书记吴海鹰重要讲话精神以及省妇联第十三届执行委员会工作报告。

召开峨边彝族自治县妇女第七次代表大会，选举产生了峨边彝族自治县妇女联合会第七届执行委员会委员 31 名，峨边彝族自治县妇女联合会第七届执行委员会常务委员会委员 9 名，配备兼职副主席 4 名、挂职副主席 1 名、专职副主席 1 名、主席 1 名，持续夯实妇联队伍基础。

举行妇联干部业务工作培训会，传达学习习近平总书记同全国妇联新一届领导班子成员集体谈话时的重要讲话精神、习近平总书记关于妇女儿童工作的重要指示精神、第七次全国妇女儿童工作会议精神、四川省妇女第十四次代表大会精神、乐山市妇女第八次代表大会精神。

【关心关爱】 春节、彝族年走访慰问，春节期间为 133 名困境妇女儿童、返乡女农民工等群体发放慰问金 8000 元和价值 24000 元慰问物资，彝族年期间为 50 名困境妇女儿童送去价值 10000 元的慰问物资。

发挥巾帼志愿者作用，利用春节期间开展交通安全劝导、五清行动、赠送春联、安全宣传等志愿服务活动 45 场次，服务群众 8400 多人。

开展“六一”儿童节关爱慰问活动，深入东风小学、沙坪小学等地，慰问资金 1.1 万余元。

完成 2023 年市下民生实事，为 7752 名已脱贫适龄妇女购买“女性安康保险”，并协助 1 名困难妇女申请中央公益基金“两癌”救助资金。

完成“春蕾计划”资金拨付 30.28 万元，为 341 名困难在校女生提供资助，并开展了新一轮“99”公益劝募活动，通过募集善款、中国儿基会和腾讯配捐共计争取到资金 154747.19 元。

举办 2023 年 HPV 疫苗接种工作宣传培训讲座，普及 HPV 疫苗接种知识，动员 13～14 周岁初级中学在校女生补助接种 HPV 疫苗。

【典型示范】 广泛挖掘先进事迹，开展县级优秀评选工作，12 个单位和 61 名个人获得县级表扬；2 人获评乐山市三八红旗手，1 个单位获评乐山市三八红旗集体，4 个单位获评乐山市妇女儿童工作先进集体，7 人获评乐山市妇女儿童工作先进个人。4 人分别获评乐山市最美法官、最美女检察官、最美女警官、最美女调解员，6 人获评乐山市最美家庭，4 人获评乐山市新时代好家长，6 人获评乐山市“乡村女能人”。同时，充分利用“峨边女性”“峨边在线”等网络平台开展先进典型事迹宣传，号召各界学习先进、争当先进。

【主题活动】 联合举办首届新时代乡贤家风家教模范风采展示荟，弘扬 12 位乡贤的优秀家风家训。

举办纪念“三八”国际妇女节 113 周年主题活动，协调组织多个部门开展“三八维权周”集中宣传和线上法律知识宣传，发动机关、乡镇干部参加“三八”节户外健步走活动，开设政务礼仪等讲座培训 5 场次。

开展家庭教育宣传月系列活动，发动网友积极参与家庭教育知识网上答题，邀请专家进行家庭教育公益宣讲 3 场、受众 500 余人，省级非遗传承人向家长学生宣传小凉山彝绣文化，组织 650 余名学生参观非遗馆、乐西抗战公路纪念馆、禁毒教育基地等，接受红色文化教育，并联合检察院成立峨边首个“家庭教育指导工作站”。

协助团县委、县委组织部、县民政局举办“青春有约·缘聚峨边”青年交友联谊活动。

联合市妇联开展婚姻家庭及心理健康讲座 2 场次。

【关注妇女儿童发展，助力乡村振兴】 深入乡镇、村调研妇女居家灵活示范就业情况，推荐 3 家合作社（家庭农场）创建申报乐山市妇女居家灵活示范就业基地。

联合县残联开展农村残疾人实用技术培训，组织毛坪镇、黑竹沟镇等地群众 200 人参加培训，学习实用技术，帮助提升种养水平。

防止返贫动态监测，每月定期分析研判风险线索，结合集中排查行动，及时推送风险信息，同时对县妇联帮扶的 9 户进行走访排查、关心慰问。

通过县政府妇儿工委两次会议，及时了解新一轮两纲实施情况，为完成各项目标任务查漏补缺、对标补短指明方向，并对创建省级两纲示范县进行安排部署，将创建省级示范县工作指标进行任务分解说明，为创建工作打好基础。

推进全国民族团结进步示范创建“进家庭”工作，组织各基层妇联打造示范妇女儿童之家、争创民族团结示范家庭、绿色家庭和最美家庭，推荐上报乐山市“海棠家”家风家教创新实践基地 1 个。

【宣传禁毒】 成立县妇联禁毒工作领导小组，组织学习习近平总书记关于禁毒工作重要指示精神以及省市县禁毒工作会议精神和相关文件精神，落实禁毒“六进”工作，坚决抵制毒品危害，营造浓厚禁毒宣传氛围。

深入多个村、社区开展“建设法治中国·巾帼在行动”——禁毒宣传进万家活动，向群众介绍毒品的种类、特征及危害，发放《砺砺奋进三十年　健康无毒谱新篇》《远离毒品　珍爱生命》《参与禁毒斗争　构建和谐社会》等禁毒宣传资料 2500 份、环保袋 1500 个，教育引导妇女群众增强禁毒意识。

组织县妇联执委、机关妇委会负责人、乡镇妇联主席召开禁毒工作专题会议和妇联系统禁毒工作会议，传达学习了《中华人民共和国禁毒法》和县禁毒委员会 2023 年第二次、三次、四次、五次和六次全体会议主要精神，并组织参会人员前往县禁毒教育基地参观学习，依次参观了禁毒教育基地各个展区，并现场进行禁毒宣誓，为今后禁毒工作的开展提供了巾帼思维。

（李妹励）

峨边彝族自治县残疾人联合会

【概述】 2023年，县残联围绕县委县政府“奋力建设民族地区中国式现代化先行区的决定”，坚持“党建引领、三区联动、城乡融合、全面振兴”的发展思路，持续深化“四走”，进一步树立“创新服务、强化保障、树立品牌”三个长远目标。

从严治党，积极开展主题教育工作，坚持学思用贯通、知信行统一，把习近平新时代中国特色社会主义思想转化为坚定理想、锤炼党性和指导实践、推动工作的强大力量，使全党始终保持统一的思想、坚定的意志、协调的行动、强大的战斗力，努力在以学铸魂、以学增智、以学正风、以学促干方面取得实实在在的成效。主题教育开展以来，围绕主题教育开展全县残疾人康复、教育、就业等基层调研5批次，收集解决问题12个，信息报送5篇。

县残联以“全面建成小康社会，残疾人一个也不能少”目标，坚持把“四走”作为推进残联工作的重要方法和抓手。“走上去”4次，主要汇报浙川“东西融爱·添翼助残”残疾人东西协作现场会，争取现场会经费20万元。“走出去”2次，2月到浙江学习绍兴市、柯桥区儿童康复机构规范化运作机制和建设运行成熟经验；5月到考察学习宜宾市屏山县“聚爱方舟”残疾儿童康复托养中心工作，指导完善峨边儿童康复中心服务内容。10月组织峨边残疾人工作者赴宜宾市江安县“2023年东西部协作”残疾人工作者业务培训班；“走下去”重点围绕扶持困难残疾人就业创业、发展生产、无障碍改造、康复救助、教育资助5类民生实事进行调研。“走进去”上门评残23人，技能培训200人，无障碍改造55户、“特殊孩子关怀计划一对一项目”教育资助12人、辅具配赠114件、临时救助3人，危房改造2户。

强化禁毒宣传教育力度，将禁毒工作与巩固拓展脱贫攻坚成果同乡村振兴有效衔接相结合，全力遏制毒品向农村地区蔓延，切实提升残疾群众幸福指数。县残联利用“帮扶走访”之机入户开展禁毒宣传教育5批次，宣传对象300余人。

【构建残疾人防贫长效机制】 针对残疾人身体条件差、就业能力弱、家庭负担重、返贫致贫风险高等特殊情况，建立健全“五查两补”和“五定工作法”动态排查机制，常态化开展残疾人防止返贫致贫监测和集中帮扶，严格落实分析研判、信息核实、评议公示、复查审核、部门比对、县级审定、公告录入等认定程序，全面完成2023年帮扶任务。

【助残工作】 根据市县目标，倒排工期，将各项民生任务分解到乡镇。实施0～14岁儿童康复救助36人，完成市下全年目标的150%；辅具适配114人，完成市下全年目标的114%；峨边已完成困难精神残疾人补助（服药、住院补贴）45人，完成市下全年目标（40人）112.5%；扶持农村残疾人发展生产300户，完成市下全年目标的100%；困难重度残疾人家庭实施无障碍改造55户，完成市下全年目标的100%。

【东西部协作项目】 深化“柯—峨”协作，利用好柯桥资金、智力优势，全力提升峨边残疾人康复、教育、巩固脱贫成效工作水平。投入东西协作资金50万元对县儿童康复服务中心室内进行装修和室外升级改造。投入20万元扶持全县100户农村残疾人发展生产。投入20万元组织全县100名残疾人工作者在江安、峨边两地开展“业务大提升·理念大更新”学习调研。

【助残保障政策】 根据中央、省、市、县巩固拓展脱贫攻坚成果同乡村振兴有效衔接要求，落实各项残疾人社会保障政策。落实重度困难残疾人城乡居民基本医疗保险政策1838人，补贴资金达26.848万元。投入资金25.14万元，为全县5028名持证残疾人购买意外伤害保险。利用元旦春节、助残日和彝族年为全县750户困难残疾人家庭发放价值350元的四件套、双胞胎子母被。

【教育助学】 落实2023年度家庭经济困难残疾学生及困难残疾人家庭子女学生教育资助政策，对全县九年义务教育阶段的260名残疾学生和高中及以上的残疾学生和残疾人子女教育资助35.85万元。争取浙江省残疾人福利基金会“特殊孩子关怀计划一对一项目”，对峨边12名困难残疾学生进行资助，落实资助金3万元。助残日乐山特校慰问15人，慰问金0.75万元。

【就业创业】 峨边首次通过残疾人单招单考的方式安置1名残疾人进入体制内就业。6月5—15日在全县分三片区对200名残疾人进行种植、养殖技术和电子商务培训，拓展残疾人的就业渠道。投入60万元扶持300名残疾人发展生产增收，户均增收3000元以上。投入48万元完成全县800名残疾人居家灵活就业任务。

【“东西融爱·添翼助残”残疾儿童康复工作东西部协作现场培训会】 9月6日，由浙江省驻川工作组、四川省残疾人联合会主办，峨边彝族自治县人民政府、乐山市残疾人联合会承办的“东西融爱·添翼助残”残疾儿童康复工作东西部协作现场培训会在峨边召开。省政府副秘书长、浙江省驻川工作组组长王峻，省残联党组书记、理事长吴立岩，市委常委、组织部部长赖俊，市委常委、统战部部长席代金，峨边彝族自治县委书记漆宾，县委副书记、县长陈玉秀出席会议。



9月6日，由浙江省驻川工作组、四川省残疾人联合会主办，峨边彝族自治县人民政府、乐山市残疾人联合会承办的“东西融爱·添翼助残”残疾儿童康复工作东西部协作现场培训会在峨边召开

王峻指出，自新一轮浙川对口工作开展以来，浙川携手将残疾人帮扶工作作为巩固拓展残疾人脱贫攻坚成果同乡村振兴有效衔接的重要抓手，深化拓展“量体裁衣”式残疾人服务，落地落实东西部协作资金8600余万元，打造了一批具有较强借鉴和示范意义的项目，有效推进了残疾人事业发展。要以此次会议为契机，加强摸排调研、加强资金保障、深化人才交流、拓宽宣传覆盖，凝心聚力推动残疾儿童康复工作发展取得新突破。

吴立岩指出，近五年来，全省培育发展436个残疾儿童康复救助定点服务机构，5万人次残疾儿童得到了康复救助服务。接下来，要持续强化政治引领、拓展整体合力、深化统筹联动，充分发挥好东西部协作平台优势、资源优势，为更多的残疾儿童带来希望和实惠，助推新时代新征程四川残疾人事业全面发展、高质量发展。

赖俊指出，绍兴、乐山高度重视扶残助残工作，新一轮东西部协作以来实施了一批残疾人最急需的富民产业、劳务协作以及医疗帮扶项目，“三县一区”残疾群众得到了实实在在的实惠，生产生活状况有了显著改善。下一步，乐山将紧紧围绕“残疾儿童人人享有康复服务”目标，进一步完善协作机制，拓展协作领域，做优协作项目，力争把“三县一区”残疾儿童康复中心打造成为东西部协作标志性、示范性工程。

会前，与会人员现场观摩了峨边残疾儿童康复中心、残疾人服务中心、浙川（峨边）东西部协作农光互补产业示范园区乌天麻种植基地和农产品加工示范园区等地。会后，省残联系统组织召开了“东西融爱·添翼助残”残疾儿童康复工作培训会，邀请专家作专题辅导。

会议期间，部分参会人员还实地考察调研了峨边沙坪小学、峨边民族中学与浙江海亮集团合作办学情况。

【“川越同心·关爱同行”峨边举行首届残疾人文艺汇演暨企业捐赠仪式】 9月5日，由绍兴市残疾人联合会、乐山市残疾人联合会、柯桥区残疾人联合会和峨边残疾人联合会共同举办的“川越

同心·关爱同行”峨边首届残疾人文艺汇演暨企业捐赠仪式文艺汇演活动在东风新城广场举行。



9月5日，“川越同心·关爱同行”峨边首届残疾人文艺汇演暨企业捐赠仪式文艺汇演活动现场一

演出在甘嫫阿妞艺术团带来的《爱着你》表演中拉开帷幕，绍乐同心、幸福绵长的曲艺《敬你一杯绍兴酒》、舞蹈《生命阳光》、合唱《星星照亮回家的路》等20多个来自绍兴、乐山、峨边团队的曲艺、舞蹈、合唱节目轮番登场。整场演出非比寻常，部分演员是特殊的群体，他们把生命的疼痛化作诗行，把岁月的风霜酝为佳酿，为大家奉献了一场富含精神力量和文艺之美的心灵盛宴，充分展示了自强不息、乐观向上的精神风貌，也展示了东西协作、扶残助残的浓情厚意如星河斑斓，映照他人，逐浪放歌。最后，活动在“彝组合”带来的合唱《回到佳支依达》中圆满落幕。



9月5日，“川越同心·关爱同行”峨边首届残疾人文艺汇演暨企业捐赠仪式文艺汇演活动现场二

活动中，浙江凌业岩土工程有限公司、浙江元垄控股集团有限公司、浙江四海氨纶纤维有限公司、浙江省绍兴市残疾人联合会、浙江宏伟建筑工程有限公司、中国人寿绍兴市柯桥区支公司等爱心企业和峨边四川大渡河电力股份有限公司、四川恒业硅业有限公司等爱心企业向峨边捐赠，为峨边残疾儿童康复带来更多希望和福祉。



9月5日，“川越同心·关爱同行”峨边首届残疾人文艺汇演暨企业捐赠仪式文艺汇演活动现场三

近年来，峨边深入贯彻落实习近平总书记关于残疾人事业的重要论述，大力发展残疾人事业，兜底保障更加坚实，残疾人更加自信自强，扶残助残氛围更加浓厚。在市委、市政府的坚强领导下，在省残联的关心指导下，在绍兴、柯桥的倾情帮扶下，建成峨边彝族自治县残疾儿童康复中心，填补了小凉山地区残疾儿童专业康复机构的空白，全面提升了峨边残疾儿童保障和服务能力。峨边将深化“东西融爱·添翼助残”行动，持续完善残疾人社会保障制度和关爱服务体系，促进残疾人事业全面发展。

（徐贤军）

峨边彝族自治县科学技术协会

【概述】 峨边彝族自治县科学技术协会把思想政治建设放在首位。强化意识形态工作，将意识形态工作纳入年度重点工作统筹安排，组织学习《中共中央关于认真学习宣传贯彻党的二十大精神的决定》《习近平在主题教育工作会议上发表重要讲话》等文件，学习贯彻全国“两会”和县“两会”精神，贯彻落实县委九届四次、五次全会精神，确保全体干部在思想政治和行动上同上级党组织保持高度一致。

县科协始终将党风廉政建设主体责任记在心中、扛在肩上，开展思想教育，筑牢廉政思想防线。学习习近平系列重要讲话、习近平来川视察重要讲话精神和上级部门重要文件精神，重点学习了《党章》《准则》《条例》等新颁布党纪党规，牢固树立并不断强化“四个意识”，有效提升领导班子成员党性修养，严守“十严禁”“十不准”纪律要求，

筑牢反腐守廉和遵规守矩思想防线。

严明党的纪律，开展理想信念、廉洁从政和艰苦奋斗精神教育。组织全体干部学习《中国共产党廉洁自律准则》《中国共产党纪律处分条例》《关于新时代下党内政治生活的若干准则》等党风廉政和反腐败教育纳入“两学一做”学习教育重要内容。自觉执行制止奢侈浪费的规定，严格执行公务用车、公务接待等方面的规定；全面落实领导干部个人重大事项报告制度、述职述廉制度、勤廉公示制度。

县科学技术协会坚持每月开展入户帮扶不少于2次，对17户脱贫户开展防返贫动态监测，入户宣传政策、测算收支、完善资料等深化结对帮扶工作，确保脱贫不脱政策，做好巩固脱贫成果同乡村振兴有效衔接工作。深入脱贫户走访慰问13人次，帮助脱贫户解决养殖业销售问题2个，彝族年和春节慰问米、油、鞋子和衣物等物资17户，慰问现金1000元给1户因电线老化房屋发生火灾的已脱贫户，进一步提升了群众的满意度和认可度。

【天府科技云服务】 保姆式服务工作。专职保姆市下目标任务132单，共完成186单，完成年度总任务141%；兼职保姆市下目标任务216单，共完成258单，完成年度总任务119%。

示范科创工作室打造。市下目标任务为打造24个示范科创工作室，现完成25个示范科创工作室打造，完成年度总任务104%。

第三届科创会项目征集。市下目标任务为征集15个项目，现完成征集15个项目，完成年度总任务100%。

科普服务。市下目标任务为新增科技需求发布量348个；新增科技工作者注册260人；新增企事业单位注册70个；新增人均科普服务量100%；新增精准科普服务群众180人；新增精准科普服务量50万次。现已完成新增科技需求发布量444单；新增科技工作者注册273人；新增企事业单位注册72个；新增人均科普服务量618%；新增精准科普服务群众190人；新增精准科普服务量75万次。

科普传播员体系建设。目标任务为在全县99个村（社区）建设一支智慧科普传播员队伍，依托天府科技云服务平台每月科普知识有效分享量不低于30条，年度分享不低于500条，年度覆盖率达到100%。现已完成情况1—12月科普传播员月度分享指标不低于30条，全县99个科普推广员，覆盖率达到100%。完成99个村（社区）智慧科普传播员补助发放15.74万元。



8月9日，科普走东风社区

【科普宣传】 利用LED播放宣传生态环保、安全生产、森林防灭火、防震减灾、禁毒工作、创文创卫、网络安全等各类科普知识80期，更新科普宣传栏内容3期。

开展不同主题的科普宣传活动共13场次，参与人数达到2600人次，发放实用农业技术、科学防范高血压、糖尿病、网络安全、反邪教等科普宣传册3000册。

组织参与各项科普赛事。2023年9月县科协联合县委政法委在“锦官驿站”“和谐天府”微信公众号参加了反邪网络小说评选投票活动，上报的反邪教剧本小说《德古的救赎》从490件作品中脱颖而出，被评选为剧本小说类网络人气一等奖，作者文化馆何平老师受到省市表彰；峨边非遗传承人沙妈英生参加第六届四川省乡村振兴乡土人才创新创业大赛获得铜奖；县科协推荐的沙坪镇干部耿明悦参加首届四川省公民科学素质大赛乐山选拔赛获得优胜奖；县科协联合县教育局组织学生参加第22届乐山市青少年科技创新大赛中获得三等奖1个；参加第9届乐山市机器人大赛获得一等奖6个，二等奖1个，峨边县科

协被评为优秀组织单位。



9月21日上午，以“提升全民科学素质，助力科技自立自强”为主题的2023年全国科普日峨边县科技助力乡村振兴活动在新林镇茗新村村委会广场举行

新品种推广。2023年，县科协会同县农业农村局推进新品种引进试验示范工作，引进1个旱稻、1个玉米、10个红苕、9个蔬菜新品种，分别在不同海拔区域开展示范试验。其中，旱稻的推广深得群众的喜欢，2024年计划进一步的推广种植。科技助力杨河乡竹笋产业提质增效，积极搭建与高校合作机制，借助科技手段助力解决竹笋低产低效的问题。

科技巡诊。2023年3月通过线上沟通、线下交流等方式对近20名文旅、农旅、种养殖、中药材、食品加工等创业项目人才进行了问卷调研，对全县的12家具有代表性的农业产业项目进行了麻雀解剖式分析，用专业的科技知识手把手指导，点对点帮助解决项目发展中遇到的难题，提出下一步发展的意见建议。抓好科技下乡万里行服务工作，及时联系科技下乡万里行服务团专家，在新林镇和宜坪乡等开展蔬菜种植技术现场培训指导活动，同时，万里行服务团专家与派出单位和受援单位新林镇茗新村达成为期2年的科技服务协议。培养乡村振兴本土人才，组织20名创业者，邀请相关专家教授开展创业技能培训，帮助解决创业就业过程中遇到的问题。

【科普创新试点示范】 2023年12月份，峨边县的四川健宝天麻中药材有限公司被乐山市科协评为市级科普教育基地。2023年12月在茗新村召开了“峨边彝族自治县智慧科普启动会”，拉开了茗新村科普创新试点示范的序幕，现场发放“民普盒子”125台。

（马雪梅）

峨边彝族自治县红十字会

【概述】 县红十字会属县委正科级群团组织，核定事业编制5名，设常务副会长1名，副会长（秘书长）1名，监事长1名，内设综合股1个。

县红十字会2021年成立以来，深入学习宣传贯彻党的二十大和省委十二届二中全会精神，大力宣传《四川省红十字会条例》，贯彻习近平总书记关于群团工作重要论述和关于红十字事业重要指示批示精神为指导，以开展“奋进新征程、建功新时代”大调研暨我为群众办实事“百日攻坚”专项行动及“四走”工作为契机，扎实开展“三救三献”等业务工作，大力弘扬人道、博爱、奉献的红十字精神，为当好县委县政府人道领域的参谋助手，构建和谐社会做出了贡献。

【大调研】 开展“大调研”，扎实推进“四走”工作。自活动开始以来，县红十字会共“走上去”争取9次。争取示范建设项目1个，争取全市红十字奉献奖表彰大会在峨边召开，上级政策支持2个，上级表扬表彰5个，县红会荣获“乐山市红十字先进单位”并在全市红会系统作经验交流，乐山市红十字会授予绍兴市柯桥区驻峨边工作队“东西部协作奉献奖”荣誉称号。“走出去”推进合作7次。坚持“走出去”和“请进来”，县红十字会分别赴浙江绍兴市红十字会、嵊州市红十字会、柯桥区红十字会学习基层红会能力建设、筹资、宣传等工作，同时争取对方捐赠额度，并在县域内大力开展人道筹资活动，组织县域内爱心企业开展人道捐助活动。携手市中区、井研红十字会就如何推动“三救三献”、基层组织建设等工作进行了深入探讨；沐川、马边等兄弟区县红会慕名到峨交流学习；“走下去”调研走访20余次，全县红会系统底数全面摸清。2023年，全县已成立红十字会志愿服务队1支，

注册志愿者 103 人，红会基层组织 77 个，团体会员 48 个，个人会员 441 个。“走进去”解决问题 4 类 30 余个，深入基层、深入群众，帮助群众解决实际困难，为全县各乡镇红十字会完善相关证照手续，发放人道救助金 15 万余元。坚持优化、协同、高效的原则，全面理顺红十字会管理体制，完善出台制度机制 6 个。在大调研部门擂台大比武 PK 中，获得党群口子第 6 位、群团部门第 1 名的骄人成绩。

【服务基层】 参与疫情防控工作，带头并组织动员红十字志愿者走上街头、走进社区，宣传疫情防控知识；组织志愿者对备灾救灾仓库进行全面消杀，做好储备物资疫情防控管理工作。参与创建国家卫生县工作，主动到社区“双报到”，组织志愿者宣传创卫知识，并常态化开展工区和部门卫生保洁及周末大扫除。做好巩固拓展脱贫攻坚成果与乡村振兴有效衔接，与新联系的新场乡长虹村两委共同谋划帮扶计划，定期走访跟踪帮扶户，帮助解决实际困难，群众满意度全面提升。

参与森林防灭火工作，组织 18 名志愿者参加全县森林防灭火演练，主要负责安置登记、应急救护、心理抚慰、物资发放等工作。

【“三救三献”】 救护培训广泛覆盖，开展应急救护培训“五进”工程，举办“进学校”“进园区”“进农村”普训专场，培训 2310 人；举办红十字救护员培训班 3 期，培训 358 名持证救护员，实施救命神器“AED”投放项目，新增“AED”10 台。

人道救助。开展博爱送万家活动 10 次，发放物资价值 15.68 万元，惠及困难家庭 216 户。出台《峨边彝族自治县红十字会人道救助暂行办法》，对 156 名困难群众实施人道救助，发放人道救助金 17.49 万元。对峨边中学 2021 年春、秋季学期初中部 1～3 年级 130 人次优秀学生予以奖励，对峨边县 2022 年度在校的 163 名残疾学生和 83 名孤儿和事实孤儿实施资助，拨付捐赠资金共计 38.7 万元。对峨边县 2023 年度在校的 55 名孤儿和事实孤儿实施资助，拨付捐赠资金共计 11 万元。遗体人体器官捐献登记有序推进，发放“生命接力·爱在峨边”——人体器官捐献倡议书 700 份，累计登记志愿者 489 人。



6 月 1 日，县红十字会走进中医院儿童康复中心，开展“六一”慰问活动，为每个小朋友发放了 500 元慰问餐券

【资源动员】 取得公开募捐资格证书，举办捐赠仪式 6 次，召开交流座谈会 6 次，接收社会各界捐款 96.1 万元、捐赠物资价值共计 1890 万元。争取 2023 年东西协作项目两个，项目资金 57 万元，用于 2 个红十字救护站建设及城区 10 个公共场所配置“AED”。

【宣传阵地】 编制各类宣传资料 3 万余册，依托“5·8 世界红十字日”“世界急救日”等纪念日，开展集中宣传 10 场次。“三救三献”工作被各级媒体倾情关注，广泛报道，采编刊登新闻稿件 30 篇，其中国内知名媒体中国网、今日头条各 1 篇，峨边在线、爱峨边 App、峨边新闻网、峨边要情、峨边信息、大调研信息 30 余篇，制作大调研专题片 1 期，扩大了红十字事业的社会知晓度和影响力。

（肖　芸）

峨边彝族自治县工商业联合会

【政治思想】 组织非公经济人士和企业负责人深入学习贯彻习近平新时代中国特色社会主义思想和党的二十大精神，学习贯彻全国“两会”精神和省、市、县“两会”精神，着力增强企业家政

治意识和大局意识，引导非公经济人士与党委政府同心同德、同向同行。

贯彻县委、县政府相关会议精神，落实县委县政府决策部署。始终将意识形态工作与工商联业务工作结合起来，以意识形态统领与非公企业和非公经济人士的联系工作，不断改进工作质量。

学习贯彻习近平新时代中国特色社会主义思想主题教育，引导机关党员干部牢牢把握“学思想、强党性、重实践、建新功”的总要求，扎实开展主题教育活动。

【“两个健康”创建工作】 推进“两个健康”创建工作。牵头组织召开全县返乡创业暨新型经营主体座谈会，分类组织面对面恳谈会、组织会员企业、返乡农民工、五渡片区工矿企业、西河片区水电企业及重点项目企业座谈会5场，收集问题及建议16条，整理交办相关部门，办理回复率100%。

组织民营企业家代表和非公经济人士集中学习党的二十大精神以及习近平总书记来川视察重要指示批示精神。积极动员参加全国工商联第一期劳动法进民企暨企业合规用工“云”讲堂培训。

【“五好”县级工商联创建】 在乐山市工商联的带领下先后赴德阳市与什邡市、中江县工商联、浙江绍兴市柯桥区开展“互学互促”活动，与什邡市、中江县签订了友好工商联（商会）合作协议。通过相互学习，补短板强弱项，“学一防一推一”，共同探讨制约县级工商联建设突出问题，研究如何推动县级工商联创新工作举措，推进各自基层工商联高质量发展；赴市中区开展全域结对活动，市中区美食发展促进会与峨边餐饮酒店业协会缔结为“友好商（协）会”；赴重庆市开展“促进川渝交流，共建双城经济圈”考察交流活动。通过加强互学互访，推动两地民营企业深度合作，吸收更多在外的乐山优秀人才，坚持“政治建会、团结立会、服务兴会、改革强会”，加强自律，进一步提升商会的凝聚力和影响力。赴柯桥就加强“两个健康”工作、东西部协作、建设“枫桥式”商会、促进民营经济发展进行深入广泛地学习交流。通过双方在信息共享、资源互补上更加深入对接，全面深化合作，持续加强产业、“万企兴万村”等领域的交流协作，能够促进更多合作成果落地落实。

【民营经济】 深入民营企业走访调研，了解企业生产经营状况，收集企业反映问题以及意见建议，吸收部分企业为工商联（商会）会员，会员总数达188个（今年新增会员110个）。牵头做好全县优秀民营企业和民营企业家推荐评选工作，根据县级实际情况兼顾一二三产业、规上和小微企业，以贡献、创新、成长三类表扬10户企业。峨边推荐上报四川峨边荣成气体有限公司董事长杨荣成被评为乐山市骨干型优秀民营企业家。推荐上报四川峨边荣成气体有限公司董事长杨荣成为第四届四川省优秀中国特色社会主义事业建设者评选表彰人选。

【“万企兴万村”工作】 抓好“万企兴万村”行动落实，动员企业积极参与，进一步建立村企结对机制。2023年本地企业四川华源电力开发有限公司等20家县内企业，共结对帮扶35个村。（其中：四川润物生态农业发展有限公司等5家企业，为毛坪镇等分村等12个结对帮扶村的群众提供就业岗位，解决群众就业228人，帮助群众就业增收337万元；四川峨边雪山玉芝食品有限公司等2家企业，带动大堡镇化林村等7个结对帮扶村的群众发展茶叶、蔬菜等产业，帮助群众销售茶叶、蔬菜、香肠和腊肉等农副产品310万元；四川恒业硅业有限公司等5家企业，为金岩乡罗卜村等7个结对帮扶村，捐助27.84万元开展爱心公益事业活动）。四川明达集团实业有限公司等5家企业为“栋梁工程”捐款28.3万元结对帮扶197名大中小学学生。

县工商业联合会与文体旅牵头组织餐饮酒店协会30余户商家开展“彝家有味、悦享春天”美食节活动，进一步促进县域经济消费。



军　事

Military

人民武装

【政治教育】 全面强化思想政治建设，始终把政治建设摆在首位，坚持首位首抓，着力夯实听党指挥的思想根基。深化理论武装。坚持以习近平新时代中国特色社会主义思想为指导，学习贯彻习近平强军思想，深入学习宣传贯彻党的二十大精神，落实习主席重要讲话和指示批示精神随到随学机制，组织开展党委理论学习中心组带机关集中研学，督导推进党员个人理论自学，不断推进党的创新理论学习贯彻走深走实。

全面深入贯彻军委主席负责制，研究制定《人武部贯彻落实〈军委主席负责制学习教育规划（2023—2027年）〉措施》，分层次抓实军委主席负责制学习教育，组织军委主席负责制专题研讨；严格执行请示报告制度，加大督促检查力度，优化信息服务工作；持续深化政治整训，组织涉刘亚洲和印春荣有害信息清理清查，完成重要岗位人员政治考核，巩固肃清郭徐房张流毒影响成效。

政治教育。组织学习贯彻习近平新时代中国特色社会主义思想主题教育，统筹推进“学习强军思想、建功强军事业”教育实践活动和文职人员“矢志强军、建功岗位”主题实践活动，积极开展党员“立足岗位做贡献活动”，常态抓好党史学习教育，定期组织意识形态分析和党委议教，组织《省军区之歌》学唱、观看红色电影、学雷锋和参观见学等配套活动。

【战备训练】 抓备战务打仗，持续提升应急应战能力，围绕平时应急、战时应战标准，狠抓战备训练落实。

完善战备基础。修订“3＋1”应急应战预案，组织节日战备教育，规范人武部机关行政值班秩序，强化乡镇民兵应急分队值班值守。按照省军区“两室一标”建设要求，投入资金7万余元升级改造作战室、值班室和器材室。搭建完善通信指挥平台建设，为全县15个基层人民武装部配发移动通信指挥终端。

军事训练。严格党委议战议训制度，狠抓年度军事训练计划贯彻落实，重点突出人武部首长机关训练，持续推进军事职业化教育，投入资金4万余元，改造完善军职教育平台硬件建设，着力提升机关干部文职人员善谋打仗的能力。完成应急分队民兵96人、支援分队民兵40人年度训练任务，组织4名基干民兵参加上级民兵教练员集训，完成19名学生军训教官岗前培训和认证工作。组织机关人员、专武干部和年度参训民兵共计190人开实弹射击训练。

开展群众性比武大练兵竞赛活动，在军分区比武竞赛中获得团体第四、个人全能第一的好成绩，并指派2名民兵代表分区参加省军区比武竞赛。强化联演联训，先后组织年度开训动员保交护路分队拉动演练、神舟十六号飞船救援备勤演练和峨边县2023年应急队伍点验暨应对洪涝地质灾害综合演练。

【国防动员】 优化民兵编组。突出新域新质力量和向战为战能力建设，贯彻落实《乐山市民兵建设发展“十四五”计划》，统筹地方“5＋2”防控体系建设，统筹建设全县应急应战队伍20支，完成基干民兵730人、普通民兵7700人的组织整顿工作，基干民兵中党员占43.83%，退伍军人占31.09%，高中以上学历人员占80.95%，新质力量占13.7%。

规范基层武装。巩固深化基层武装部规范化建设成果，落实专武干部选配程序和标准，新任命基层专武部长5名，并选送9名专武干部参加上级组织的集中培训；加强民兵营（连）规范化建设，投入2万余元为全县112个乡镇、村（社区）制作普通民兵营（连）吊牌。提高征集质效。紧前开展征兵宣传工作，推送征兵短信2万余条、微信朋友圈广告16万余次，严把征兵工作体检关、政考关、廉洁关，完成30名新兵征集任务，其中大学毕业生17人，占比56.6%。

【作风建设】 坚持按纲抓建。深入贯彻省军区《人武部贯彻〈军队基层建设纲要〉的措施》，落实基层建设形势分析制度，传承每日“两点名”的优良传统，贯彻落实组织生活制度，定期组织理论学习和党员思想汇报。

坚守安全底线。突出安全管理“17个要素”，落实事故案件通报随到随学制度，深入开展“严禁违规喝酒、严防酒驾醉驾”专题教育整治，扎实开展“百日安全活动”，抓实重要岗位人员政治考核，确保部队安全稳定。

突出精细管理。加强营门进入管理，新增车辆进出营院门禁系统，更换高清监控摄像头，加强驾驶员教育管理，健全完善装备档案，经常性对营院进行维修和检查，及时排查营院水电气消防安全隐患。

作风管理，持续推进党的建设水平扎起制度笼子，依规管党治党，推动从严治党、依法治军全面贯彻落实。一是强化教育警示学习。常态化开展警示教育，及时传达学习违纪违法典型案例通报，集中观看《忏悔与警示（二）》《向深水区挺近一军队重点行业领域正风肃纪反腐专题片》等警示片，落实党委书记、副书记开展专题纪律党课。

纪检队伍建设。深入学习贯彻习主席关于加强纪检监察干部队伍建设的重要指示要求，加强学习军委纪委及监委颁布实施的工作条例，研究制定《人武部纪检监察干部队伍教育整顿实施方案》，组织开展纪检干部队伍专项教育整顿工作。

自查整改。深入开展2022年巡视巡察反馈问题、纪委书记约谈指出问题、派驻纪检监察组通报问题整改，组织“五查五纠”专项活动，统筹推进学生军训商业化、民兵训练基地建设、军事职业教育等清理清查活动，扎实推进军委国动部巡视巡察反馈问题整改工作。四是加强组织建设。学习贯彻习主席对全军党的建设会议作出重要指示精神和会议精神，学习贯彻军委《关于围绕实现建军一百年奋斗目标全面加强军队党的建设的意见》，落实党委主体责任、纪委监督责任、行业部门廉政主管责任，落实“三会一课”制度，党组织建设水平有效提升。

【后勤保障】 落实制度，不断提升综合保障质效坚持把高质效的保障作为推进国防动员军事斗争准备重要内容。严格财经制度。科学编制年度预算，着力提升经费保障效益，按照财务管理规定核报各种经费开支，及时准确地完成年初预算、结余经费清理上缴、出纳日记账、会计账；突出整肃治理。围绕财务、军需能源、医疗卫生、军事建设、采购五个行业领域，持续深入开展“五治八查树形象”百日专题教育整顿和后勤重点领域专项清理整治；保障待遇落实。组织新文职人员条例，军人住房政策等新规的学习宣传贯彻，组织军官、文职、职工和基干民兵300人进行体检，按照政策规定完成文职人员文员等级转换、随军家属未就业补贴申领和军人住房公积金申领等工作。

武警勤务

【概述】 中国人民武装警察部队四川省总队乐山支队执勤五大队峨边中队，组建于1950年8月，时称中国人民解放军川南军区公安军峨边县公安队，先后经历6次大的编制体制调整。1955年8月随大队集体转业，改编为峨边县武装民警中队，受县委、县政府和公安局领导；1962年2月1日，恢复公安部队番号和兵役制，中队改编为中国人民公安部队峨边县公安队，隶属于县人民武装部；1966年8月，公安部队改归解放军序列，中队时称中国人民解放军峨边县中队；1968年11月根据省军区命令，眉山县中队和峨边县中队换防；1975年12月，根据中央〔1975〕18号文件规定“县中队移交由公安机关建制领导，改为人民武装警察”，中队改称峨边县武装民警中队，官兵仍是现役军人；1983年1月，中国人民武装警察部队成立，中队改称中国人民武装警察部队峨边县中队，主要担负峨边县看守所外围

武装警戒任务，维护社会稳定、处置突发事件，执行武装逮捕、武装押解和武装追捕，打击各类违法犯罪活动，参与抢险救灾等任务；2018 年 1 月 1 日零时起，中国人民武装警察部队由党中央、中央军委统一领导，实行中央军委—武警部队—部队领导指挥体制，中队改称中国人民武装警察部队四川省总队乐山支队执勤五大队峨边中队。

【思想政治】 中队以“学习强军思想，建功强军事业”教育实践活动和学习贯彻习近平新时代中国特色社会主义思想主题教育为载体，注重抓好军队党的建设会议精神学习和主题教育的 5 本必读书目原文学习，采取“支部领先学、党员带头学、结合任务学”的方法，不断增强官兵政治意识、大局意识、核心意识、看齐意识；以开展政治教育，召开支委会、党小组会等时机首先组织理论学习，重点学习党的二十大报告、全国“两会”工作报告和习主席最新讲话精神，强化理论武装走深走实。利用“学习强军”App、观看警示教育视频等载体，采取“视频 + 引导”教育模式，有效形成教材用起来、课堂活起来、教育实起来的浓厚氛围；结合倾向性问题教育整治活动相关内容组织官兵深刻总结、讨论辨析，树牢底线。深入开展“四大”“十看”活动，发挥“三互”“双四一”等载体作用，形成了“心事有人听、困难有人帮、犯错有人管、进步有人夸、矛盾有人解”的良好氛围。年初以来，坚持每月收集官兵意见，共计百余条，及时为官兵答疑解惑，畅通了民主渠道。

【训练战备】 中队始终聚焦战斗力这个唯一根本标准，把提升备战打仗能力作为主责主业抓紧抓实。抓住训练制度落实和教练员作用发挥两个关键点，中队探索建立“值班员主管、教练员主教、班长主训”的教学训练模式，科学合理制定训练计划、细致划分训练步骤，详细筹划科目考核。针对中队教练员能力参差不齐和训练场地相对受限的现实软肋，先后参加支队重难点科目教练员集训，持续推进成果转化，提升教练员队伍水平。加强对新《大纲》的学习研究，用好军职教育载体开展视频教学，坚持不懈开展“五小练兵”活动，每周五组织教练员备课和示范教学，督促教员利用军事职业教育平台研究组训方法，以提升教学组训能力带动中队训练水平整体提升。深入开展“学用执勤法规、整治执勤隐患”活动，学习贯彻武警部队执勤系列规定。严格落实执勤“八项制度”和值班“四全”要求，每日严格落实早交班进行执勤讲评，每周组织武器装备维护保养和车辆检修，每月组织执勤隐患排查、执勤形势分析，结合重大节日会同目标单位开展联席会议，在新兵下连时机常态化开展执勤技能、执勤动作专项训练。持续推进执勤信息化建设。

【安全管理】 中队坚持按纲抓建与支部自建、硬件提档和软件提质相结合，持续抓好各项工作的落实。今年以来，中队一直以条令条例、规章制度为抓手，深入开展安全隐患大排查活动，狠抓问题整改；结合“条令条例法规学习日”，突出抓好集合站队、队列行进、呼号歌声、礼节礼貌及随手意识，摒弃“差不多就行”和“按老套路办”的惯性思维，规范点滴养成，官兵的个人养成和礼节礼貌有了明显提升。结合 2023 年安全大检查活动及倾向性问题教育整治活动，中队重点抓好事故案件、酒驾醉驾等倾向性问题防范和手机微信、涉网涉密、内部关系、枪弹车辆、人员管理和在外人员等方面安全，利用周二、周四教育时间，组织官兵观看教育警示纪录片，学习手机管理相关规定、管网用网法律法规、枪弹车辆使用管理及维护相关制度规定，针对季节变化，常态开展卫生常识教育，发动班长骨干对班内人员做好关心帮助，积极化解兵兵矛盾、官兵矛盾。并深刻汲取友邻单位事故案件通报，常态由干部带安全员深入库室、厨房、班级等进行安全隐患大排查，及时发现安全隐患，做到隐患排

查清、问题整改实。持续关注人员思想动态，抓好一日生活制度落实，正规部队秩序，对在外人员进行及时跟踪关注，杜绝安全问题发生。

【后勤综合保障】 中队扎实推进“装备管理质量提升年”活动，严格落实定食谱制度，每半月收集、征求伙食意见，始终用官兵的满意度锻炼炊事员的厨艺；严抓财务管理，遵守财经纪律，杜绝各类“跑冒滴漏”问题发生，确保经费开支合理合规；从严落实各项枪弹制度，突出抓好勤务动中管控，切实树牢“顶级安全”意识；号召官兵从节约一度电、一滴水、一粒米、一分钱做起，传承好厉行节约的优良传统。充分发挥军人委员会的监督作用，每月按时公开账目，增强经费使用的透明度。加强军粮和经费管理，做到专物专用、专款专用，严格实行双主官审查监督、双主官签字负责制度，确保用钱用物合法合规。持续在巩固和提高综合保障能力上下功夫，官兵来自全国不同城市地域，各地生活风俗和饮食习惯各异，炊事员能够利用抖音 App 挖掘每名战友家乡特色菜，确保官兵吃好吃健康。以“五治八查”活动为契机，严格落实伙食管理六项制度，杜绝“跑、冒、滴、漏”等不良现象。

（马家楠）



法　治

Rule of Law

综　述

【法治政府】 2023 年，峨边成功创建为第一批省级法治政府建设示范县，在省委依法治省办公室贯彻二十大精神加力推进治蜀兴川各项工作法制化培训会上作经验交流发言，为民族地区法治化建设提供示范样板。推进《峨边彝族自治县移风易俗条例》立法进程，实施“八五”普法规划，完成中期评估工作。推进“一月一主题”法治宣传活动，提升“普法小阿依”品牌。全年全县共开展法治宣传活动 50 余场次。深化法治乡村建设，认定培养法律明白人 401 人，茗新村、铜河村通过全国民主法治示范村复核，沙坪镇东风社区入选省级民主法治示范社区。

【依法治县】 推进法治政府建设。落实重大行政决策程序，依法规范履行政府职能，完善权责清单制度，不断提高依法行政水平。建立完善突发事件应对机制，全面提升依法处置突发事件能力。在成功创建第一批全省法治政府建设综合示范地区基础上，继续争创第三批全国法治政府建设综合示范地区。要提高法治社会建设水平。全县各乡镇、各部门积极组织实施“八五”普法规划，落实“谁执法谁普法”普法责任制，坚持和发展新时代“枫桥经验”，全面推广“1＋8”示范试点成果，提升“彝家·法治新寨”“普法小阿依”等法治品牌，构建现代公共法律服务体系，持续提升全体公民的法治意识和法治素养，增强人民群众的获得感、幸福感、安全感。县委依法治县办发挥牵头抓总、统筹谋划、整体推进作用，坚持全县法治建设“一盘棋”总体思路，对照目标任务逐项逐事分解，常态长效系统推进法治建设工作，把党的领导贯穿法治峨边建设全过程。全县各乡镇、各部门主要负责同志履行推进法治建设第一责任人职责，相关单位把准职责定位，加强统筹协调，形成推进全面依法治县强大合力，不断开创法治峨边建设新局面。

【法治建设】 县司法局筹办召开县委全面依法治县委员会第五次会议，开展“一规划两方案”贯彻落实情况中期评估。成功创建第一批省级法治政府建设示范县，并在省委依法治省办学习贯彻二十大精神加力推进治蜀兴川各项工作法治化培训会议上作经验交流发言，为民族地区法治建设提供了示范样板。统筹开展道路交通安全和运输执法领域突出问题专项整治和人民群众最不满意行政执法突出问题承诺整改行动，开展行政执法监督 20 余次，有效促进执法规范。开展行政复议质量提升年活动，充分发挥政府在立法工作中的依托作用，积极推进《峨边彝族自治县移风易俗条例》立法进程。加大全民普法工作力度，深入实施“八五”普法规划，完成中期评估工作。推进“一月一主题”法治宣传活动，进一步提升“普法小阿依”品牌。2023 年，全县共开展法治宣传活动 50 余场次，发放各类宣传用品 20 万余份。选址乾池公园建设峨边彝族自治县法治文化公园——学习贯彻习近平法治思想文化阵地，被命名为“第四批省级法治宣传教育基地”。

全力推进无毒机关创建，利用 LED 屏播放禁毒宣传标语，设立局机关禁毒宣传栏，营造浓厚的禁毒宣传氛围。有序推进毛发筛查，检测结果均为阴性，成功创建 2023 年“无毒单位”。

【行政复议与应诉】 2023 年，开展行政复议质量提升年活动，办理复议案件 12 件。

【维护社会稳定】 2023 年，印发《坚持和发展新时代“枫桥经验”深入开展矛盾纠纷“大起底大排查大化解”专项行动方案》，破获各类案件 115 起，刑事、治安案件同比分别下降 14.3%、8.7%；实施矛盾纠纷“三色预警”，挂牌督办 329 件，化解 273 件；开展“全科网格”建设，办结民生服务事项 8727 件；峨边获评“全国信访工作示范县”，县公安局获评“全省优秀公安局”。

政法委与综治

【政治法治】 政治建设。学习贯彻习近平总书记

关于党的政治建设的重要论述，全面加强政法系统党的政治建设，持续巩固政法队伍教育整顿、“忠诚铸魂·铁纪担当”专项活动成果，教育引导政法系统全体干部自觉做“两个确立”的忠诚拥护者、“两个维护”的坚定践行者，着力打造忠诚干净担当政法铁军，今年以来政法系统3个集体、4名个人受到省级以上表彰奖励。

理论武装。坚持以习近平新时代中国特色社会主义思想为指导，以“三实两提”“四个大抓”为抓手，围绕中省市县全会精神、习近平法治思想、总体国家安全观和习近平总书记关于政法工作重要论述，组织参加各类集中学习46次。坚持和发展新时代“枫桥经验”，组织政法干警2批次63人赴浙江诸暨枫桥学院参加2023年东西部协作政法干警“忠诚铸魂·铁纪担当”培训班，切实把科学理论转化为推动政法工作生动实践。

主题教育。贯彻落实党中央和省委、市委、县委关于习近平新时代中国特色社会主义思想主题教育各项安排部署，及时制定《主题教育学习计划》《主题教育工作计划》《主题教育应知应会知识》，通过召开政法委全体会议、委务会、支部党员大会深入学习习近平新时代中国特色社会主义思想，坚持理论学习、调查研究、推动发展、检视整改有机融合、一体推进，推动主题教育走深走实、见行见效。

【法治安全】 政治安全。贯彻总体国家安全观，扎实推进反渗透反分裂反间谍反邪教斗争，筑牢国家安全人民防线。印发《峨边彝族自治县反邪教工作“强基固垒”工程三年行动实施方案》，完成全县99个村（社区）反邪教宣传“三个一”建设，走访邪教人员44人次，开展情报研判48次，落地查证涉政人员1名；侦办情报专案7起，落查人员23人；深挖邪教专案线索4条，破获“门徒会”邪教专案7起。

公共安全。严厉打击各类违法犯罪行为，常态化推进扫黑除恶斗争、处置3条问题线索，开展打击整治养老诈骗专项行动，办结4件行政案件、4件刑事案件，抓获犯罪嫌疑人6人，追赃挽损7.6万元。严格执行重大决策社会稳定风险评估备案，开展全县治安集中清查统一行动40余次，排查整改各类安全隐患197处，查处黄赌毒案件76起，酒驾、无证驾驶、货车超载等各类交通违法行为29941起，侦破涉枪案件52起，缉枪治爆工作走在全市前列；快侦快破命案、抢劫案、盗窃、电信诈骗等各类突出刑事犯罪案件59起，累计劝返滞留境外涉诈重点人员26人，国家反诈App注册率排名全市第一。

网络安全。以“新篇”“净网”“护网”专项行动为抓手，严格落实网上“7×24小时”网络巡查工作制度，上报舆情120条，处置谣言信息7条，搜集研判涉稳情报线索37条，侦办帮助网络信息犯罪信案1起，公诉1人。

【综治维稳】 安保维稳。贯彻落实省委、市委和县委部署要求，强化底线思维，准确把握形势，坚持和发展新时代“枫桥经验”，强化系统治理、依法治理、综合治理、源头治理，圆满完成全国、全省、全市、全县“两会”、成都大运会及全省脱贫地区乡村建设工作现场推进会、全省残疾儿童康复机构建设东西协作现场会等20余起重大安保维稳工作，妥善处置“1·26”车辆坠河、“3·02”伐木意外死亡等各类涉稳事件苗头20余起。

矛盾纠纷排查化解。印发《坚持和发展新时代“枫桥经验”深入开展矛盾纠纷“大起底大排查大化解”专项行动方案》，全面起底存量矛盾、动态排查增量纠纷、集中攻坚化解突出风险，排查矛盾纠纷310件，成功调解308件，切实把矛盾纠纷化解在基层、化解在萌芽状态。黑竹沟镇依乌村调解委员会主任耍惹阿觉获“全国模范人民调解员”，并在全国调解工作会上作交流发言；茗新村、铜河村顺利通过“全国民主法治示范村”复核，沙坪镇东风社区入选省级“民主法治示范社区”。

优化法治化营商环境。严厉打击经济犯罪，成功破获假化肥大案被中央电视台《每周质量报告》专题报道。主动服务重点项目建设和经济发展，落实10名检察官结对联系县域10家重点企

业；聚焦违建整治、耕地保护等重大事项，建立重大敏感案件“一案一法官”长效服务机制，保障重点项目顺利推进。从严惩治侵犯企业及企业家合法权益的违法犯罪行为，高效审理涉水电开发领域纠纷案件20件，化解涉工业硅产业纠纷33件，保障晶硅光伏上游产业链供应。

【平安建设】　打好新时代禁毒“人民战争”。开展“堵源截流”“深耕肃毒”“猎鹰净土”等专项行动，实战化运行县禁毒办，举行2023年“禁毒宣传进万家”启动仪式暨万人签名活动，全覆盖开展财政供养人员毛发检测，对全县登记在册772名吸毒人员逐人落实“五包一”责任，打击处理涉毒犯罪嫌疑人10人，查处非法种植毒品源植物案件4起，铲除罂粟196株，第三次污水检测指标持续稳定向好，坚决确保“重点关注”地区如期摘牌。

网格化管理服务。圆满完成“四川省网格化服务管理信息系统”人口信息录入工作，通过网格化服务管理信息系统办结各类民生服务事件11198件。探索推进“全科网格”建设，将城区原有35个网格进行优化设置，按300～500户1000～3000人为标准划分46个网格，已完成网格调整设置前期工作和画图工作。

推进市域社会治理现代化试点。坚持系统思维、底线思维，以防范化解市域社会治理重大风险和难点问题为突破口，精准防控“五类风险”、深入推进“五治融合”，圆满完成市域社会治理现代化试点省级验收和中央抽查复核工作，为乐山市创建试点合格城市提交了“峨边答卷”，形成市域社会治理现代化新格局，着力打造更高水平的平安峨边、法治峨边。

公　安

【概述】　2023年，县公安局把开展主题教育同推动公安中心工作结合起来，组织政治理论学习、警示教育培训。举行了“拜师仪式”，开展“抽检考”“对抗考”“定期考”等形式的警务实战大练兵10次，进一步提高全警警务实战能力。后召开队伍建设各类会议7次，隆重举办了第三届人民警察节活动。优化干部配置，4名所长进入乡镇党政领导班子，对60名中层职务进行调整，对40多名民辅进行了轮岗，队伍建设成效突显，7名民警先后获省部级和厅局级荣誉，35人获得市县表彰奖励。

县公安局以专项行动为抓手，搜集上报舆情500条，搜集研判涉稳情报线索250条，处置谣言信息13条，侦办帮助网络信息犯罪活动案1起，移诉1人。圆满完成春节、全国“两会”、成都大运会、全省脱贫地区乡村建设工作现场会等20起重大安保维稳工作任务；开展集中清查行动40次，检查各类治安重点场所1300家次，排查整改安全隐患197处；妥善处置各类涉稳事件苗头20起，化解各类矛盾纠纷380起。县公安局公安社会满意度测评排名全省第八，全市第三。

【维护治安】　2023年，共受理行政案件418起，行政处罚513人，受立刑事案件155起，移送105起180人，公诉85起124人。累计劝返滞留境外涉诈重点人员26人，抓获各类逃犯81名（其中抓获逃亡20年命案逃犯1人）；电信诈骗立案10起，损金141.5万元，分别同比下降72.22%、43.82%；国家反诈App注册率率先突破49%，排名全市第一。成功破获假化肥大案被中央电视13台质量报告栏目采访报道；侦破涉枪案件12起，公诉13人，收缴枪支43支、各类子弹1500余发，缉枪治爆工作走在全市前列。

【社会治理】　县公安局在县委、县政府支持下，在城南新区划定35亩土地用作新建公安业务技术用房；搬迁了沙坪派出所和巡特警大队，新监管中心全面完工投入使用，结束了所队无房办公历史。对毛坪、大堡、新林、五渡等老旧派出所进行了升级改造。争取政府资金，在县公安局二楼大会议室，完成反诈中心、网安实验室、刑侦实验室、新闻中心、智慧禁毒等建设。建成食药环侦实验室和三级机要室、加密网机房；在高速出口建设移动式和城区建设2个警务联勤检查

站，提升社会面的管控能力。

【禁毒整治】 2023年，抓获涉毒犯罪嫌疑人14人，移送起诉10人；查处吸毒人员72人，强戒25人、送绿色家园8人、抓获涉毒网逃1人；查处非法种植毒品源植物案件4起，铲除罂粟196株，行政罚款4人。对全县773名在册吸毒人员均落实“五包一”管控措施；对社区戒毒39人、社区康复27人分类分级管控，社戒社康综合执行巩固率超90%；购置毛发检测专业设备11台、污水检测专业设备1台，对全县10525名财政供养人员进行了全覆盖毛发检测；县财政投入70余万元，对城区22.89千米的污水收集管网进行深度清理。2023年第三次全省污水检测数值下降至2.27毫克，正向排名处于全省全市前列。

（罗菲菲）

检　察

【概述】 2023年，峨边彝族自治县人民检察院以习近平新时代中国特色社会主义思想和习近平总书记对四川工作系列重要指示精神为指导，践行习近平法治思想，深入学习贯彻党的二十大精神，贯彻落实自治县委九届四次、五次、六次全会精神，落实《中共中央关于加强新时代检察机关法律监督工作的意见》，紧扣自治县委“党建引领、三区联动、城乡融合、全面振兴”发展思路，围绕“奋力建设民族地区中国式现代化先行区”的发展定位，聚力“五强基层检察院”[1]建设，忠诚履行法律监督职责，各项检察工作取得新进展。办理的一起不起诉案件被评为全省典型案例，1名干警荣获“四川省检察机关公益诉讼业务能手”称号，1名干警被评为四川省“优秀少先队辅导员”，6名干警荣获市、县级表彰。

县检察院严格落实重大事项请示报告制度，把党对检察工作的绝对领导落到实处。在思想上对标对表，扎实开展学习贯彻习近平新时代中国特色社会主义思想主题教育，切实履行“第一议题”制度，依托党组理论学习中心组、主题党日等载体开展各类学习教育活动36次。落实党建责任制，融合推进党建工作与业务工作，坚持并完善三会一课、组织生活会等制度，党组书记带头在党校、乡镇、部门上党课3次，党组成员为检察干警讲授专题党课14次。坚决贯彻党管意识形态原则，注重思想引导和舆论阵地管理，确保检察机关意识形态安全。

纪律作风建设。深化党风廉政建设“两个责任”落地落实，以“严”的主基调一体推进全面从严管党治检。强化对检察权运行的刚性约束，定期召开警示教育专题学习，纵深一体推进“三不腐”。严格落实过问或干预、插手司法办案等重大事项记录报告制度，全体干警自觉遵守“三个规定”[2]，主动记录报告执行“三个规定”等重大事项36件，全年无违反“三个规定”情况发生。创新开展“1+1+1”伴随式监督[3]模式，组织召开案件督察例会39次，全覆盖监督案件办理104件，化解办案风险问题15个，检察长直管检务督察等做法获市检察院领导肯定性批示。

抓住“关键少数”，以院领导班子换届为契机完成对班子结构优化调整，在县委和上级检察机关的关心支持下先后配齐3名院领导。完善干部选拔任用和考核机制，建设高素质专业化干部队伍，选任4名中层干警优化干部队伍梯队。依托检察办案实际探索大数据监督模型的建设与应用，针对办理的多发性类案设计监督模型，以科技赋能提升检察办案质效。组织开展“干警夜校”“检察官教检察官”等专项培训活动，综合运用中检网、汇贤学堂等互联网平台及各类远程、线下培训开展检察教育，组织干警参加各类理论和业务培训170余人次，提升干警综合素养。

【社会安全检察】 树立总体国家安全观，常态化开展扫黑除恶斗争，把防风险、保安全、护稳定融入日常。贯彻落实“宽严相济”刑事政策，依法批准和决定逮捕各类犯罪嫌疑人25人，提起公诉137人；对证据不足、无社会危险性或犯罪情节轻微的犯罪嫌疑人依法不批捕22人、不起诉65人。办理依法适用认罪认罚从宽制度[4]案

件 178 人，适用率 89%。严厉打击故意杀人、抢劫、强奸等严重刑事犯罪，批捕 3 人、起诉 1 人。坚决惩治涉枪涉爆、危险驾驶等危害社会公共安全犯罪，起诉 41 人。加大对社会反映强烈的涉黄赌毒等犯罪的打击力度，批捕 6 人、起诉 19 人。依法惩治盗窃、诈骗、抢夺等多发性侵财犯罪，批捕 6 人、起诉 21 人。

营商环境。落实“法治是最好的营商环境”要求，依法同等保护各类市场主体，对影响企业正常经营的案件优先快速办理，起诉生产有毒有害食品、非法经营等犯罪 3 人。落实 10 名检察官结对联系县域 10 家重点企业，定期为企业送法上门。护航企业安全生产有序经营，与自治县消防救援大队会签《消防安全专项检察监督工作方案》，会同相关单位联合对企业、宾馆、超市等重点场所开展消防安全检查，综合发挥打击、预防、保护、监督职能。在办理某银行原工作人员杨某、李某受贿案时精准指出该银行 4 项管理漏洞，针对企业管理、风险防控、员工培训等问题提出 5 条整改措施制发检察建议，助推问题整改和建章立制，该银行将整改措施纳入 2024 年重点工作计划。

生态环境。落实“林长、河长、田长 + 检察长”制度，定期前往联系林区、河道进行监督检查。严厉打击滥伐林木、非法占用农用地、危害国家重点保护植物等破坏生态环境资源犯罪，批捕 2 人，起诉 21 人。围绕生态保护领域重点，检察长担任矿山工业园区整治项目长，在区域矿山整治中实现全程法律监督，对县委重点关注的工业园区河流污染问题进行立案调查，制发检察建议推动源头治理。联合相关部门对县域 11 条河流侵占河道、违规占地等问题开展专项整治，现场督办问题 20 余个，拆除违建桥梁 2 座，清除违规堆放砂石 8.6 万立方米。打击非法采砂及其下游犯罪，起诉犯罪嫌疑人 25 人，追赃挽损 400 万余元。

【民生领域检察】　县域社会治理。县检察院与自治县人民政府会签《“府检”联动[5]实施方案》，构建信息互通、执法司法联动等 10 项联动机制，推进法治政府建设。充分发挥检察建议助推社会治理的作用，结合办案向相关单位制发社会治理类检察建议 8 件，助力职能部门更好依法履职。加大对农民工、妇女儿童、老年人、残疾人等弱势群体司法保护，为 18 名农民工追回薪资 140 万余元，支持农村妇女劳动维权起诉追回劳动报酬等 2.6 万元。办理司法救助案件 11 件 11 人，发放司法救助金 8 万元，在办理 1 件跨区域农村困难妇女司法救助案件中，联合峨眉山市检察院、凉山州美姑县检察院及民政、妇联等两市（州）三地多部门进行综合救助，有效防止因案致贫、因案返贫。

群众司法诉求。检察干警结对帮扶新场乡长虹村、新凤村脱贫户，每月定期开展入户帮扶，结合乡村振兴工作组建 12309 检察服务团队收集一线矛盾纠纷线索和群众司法诉求。用心用情做实群众信访“件件有回复”，办理控告申诉信访案件 27 件。坚持和发展新时代“枫桥经验”，创建“彝枫易俗”品牌全力依法推动矛盾纠纷实质性化解。充分发挥“德古 + 检察官”解纷方式助力定纷止争，邀请“德古”开展彝汉双语以案释法、法律咨询等活动 15 次，参与矛盾纠纷化解 7 件。打好禁毒人民战争，针对涉毒犯罪提起公诉 2 件 2 人，向群众发放禁毒宣传单 5000 余份，常态化开展禁毒宣传教育。

未成年人健康成长。实行未成年人检察业务专人专办，办理涉未成年人案件 6 件 11 人，对 1 名未成年犯罪嫌疑人依法附条件不起诉并开展定制化异地帮教，对 2 名监护人开展家庭教育指导并发出督促监护令。在县域 5 所中小学建设“嘉蓓呵护·索玛花开”青少年法治教育微基地，开展市、县 5 地线上法治教育活动 5 次，联合县妇联共同成立县域首个“家庭教育指导工作站”，与地方部门和社会企业合作建设未成年人观护帮教基地，携手各方推动“六大保护”[6]综合施策、同向发力。推进“法治进校园”工作，法治校长、副校长常态化开展校园法治宣讲 8 次。

【职务检察】　刑事检察监督。对刑事立案、侦查活动监督，监督立案 3 件、撤案 4 件，书面纠正

侦查活动违法7件。加强行政执法与刑事司法衔接，建议行政执法机关移送涉嫌犯罪案件1件。开展刑罚交付执行各个环节的同步监督工作，纠正刑罚执行和监管活动违法案件24件。协助乐山市检察院办理雷马屏监狱减刑、假释审查案件89件，书面纠正违法3件。强化社区矫正监督工作，在全县各乡镇司法所开展社区矫正巡回检察，书面纠正违法2件。

民事检察监督。办理民事审判和执行活动监督案件29件，发出检察建议18件，均已采纳回复。促成民事审判和执行案件和解11件，实现案结事了人和。开展涉住房公积金虚假诉讼等专项活动，办理虚假诉讼案件2件。办理民事支持起诉案件18件，在支持弱势群体依法起诉的同时化解当事双方矛盾，引导当事人和解8件，针对1起彝族群众离婚纠纷导致彩礼退还问题的支持起诉案件，会同法院承办人、村两委、驻村工作干部等共同开展释法说理，促成双方自愿达成离婚协议，有效避免双方家族引发矛盾。

行政检察监督。开展“全面深化行政检察监督依法护航民生民利专项活动”，重点围绕八大重点民生领域和五类特定群体权益保护，办理各类行政检察监督案件16件。加大对行政非诉执行活动的法律监督力度，办理行政非诉执行监督案件10件，发出检察建议10件。会同民政部门开展问题婚姻登记专项整治活动，发出社会治理类检察建议4件，推动困扰当事人10余年的无效婚姻、重复婚姻登记依法有序撤销，办理的李某某重复婚姻登记行政监督案在全市检察机关民事行政案件讲述竞赛上获奖。

公益诉讼检察。依法保护国家利益和社会公共利益，围绕公益诉讼“4+10”领域[7]，办理生态环境资源、个人信息、国有财产、食品药品安全等领域行政公益诉讼案件23件，刑事附带民事公益诉讼案件4件，发出诉前检察建议22件均整改回复，对1件未整改到位的公益诉讼案件依法提起诉讼。开展违规取用地下水公益诉讼专项监督活动，督促收回水资源税1万余元。与林业部门就生态环境修复问题达成共识，监督行为人修复生态公益林62.7亩，让破坏环境者为恢复环境“买单”。

职务犯罪检察。深化落实“四察联动”[8]协作配合机制，办理职务犯罪案件8件9人，追回赃款1700万余元上缴国库。与县法院公开审理省住建厅村镇建设处原二级调研员王某某受贿一案，180余名领导干部、政企职工旁听接受警示教育。加大检察侦查[9]工作力度，承办全市唯一一起因消极履职被追究刑事责任的案件，涉案公安民警因徇私枉法被依法判处有期徒刑。在办理某银行工作人员受贿案时自行补充侦查，依法追加违法发放贷款罪名移送起诉。

【社会监督】 县检察院自觉主动接受人大及其常委会监督，保障检察权依法规范行使。邀请人大代表、政协委员、律师、德古、人民监督员等参与案件公开审查、公开听证18件，助力开展释法说理，让群众“法结”“心结”一起解。强化内部办案流程监督，办理全市交叉评查案件3件，组织院内常规抽查14件，反馈案卡填录提醒及流程监控提醒4次，发送书面流程监控4份。充分发挥门户网站、“两微一端”等新媒体的作用，转载、发布各类重大案件、工作动态500余篇。

注　释

1.“五强”基层检察院：2023年7月，四川省人民检察院印发《关于开展“五强”建设推动基层院高质量发展的意见》和《关于在全省检察机关开展“五强”基层院争创活动的方案》，要求从2023年开始，推动基层检察院围绕政治引领强、司法办案强、服务大局强、班子队伍强、检务保障强“五强”开展为期三年的建设活动，努力实现“一年见成效，三年大提升”的目标。

2.“三个规定”：即中共中央办公厅、国务院办公厅印发的《领导干部干预司法活动、插手具体案件处理的记录、通报和责任追究规定》，中央政法委印发的《司法机关内部人员过问案件的记录和责任追究规定》，最高人民法院、最高人民检察院、公安部、国家安全部、司法部印发的《关于进一步规范司法人员与当事人、律师、

特殊关系人、中介组织接触交往行为的若干规定》。主要目的是为了防止干预司法活动、插手具体案件的行为发生，确保司法机关依法独立公正行使职权。

3. “1＋1＋1”**伴随式监督**：即由党组书记、检察长直接垂管检务督察部门落实办案监督，通过执行“每周一”用“一小时”召开“一站式”案件督察例会制度，集中听取全院案件的受理、在办案件概述、时间节点、承办人流转等情况，从而实现对检察权运行的全过程动态监督，及时发现办案过程中的廉政风险问题并实行重点监督，抓实解决各类苗头性、倾向性问题。

4. **认罪认罚从宽制度**：《中华人民共和国刑事诉讼法》第十五条规定：“犯罪嫌疑人、被告人自愿如实供述自己的罪行，承认指控的犯罪事实，愿意接受处罚的，可以依法从宽处理。”认罪认罚从宽制度在《刑事诉讼法》中共有19个条款，分布在总则的任务和基本原则、辩护与代理、强制措施，以及侦查和提起公诉、审判等各个章节。既体现实体从宽，又体现程序从简，涵盖和贯穿包括侦、诉、审在内的整个刑事诉讼流程。检察机关在办理案件过程中，对于自愿如实供述自己的罪行，承认指控的犯罪事实，愿意接受处罚的犯罪嫌疑人，在全面审查案件事实的基础上，可以依法作出不起诉决定或者依法建议法院从轻处罚。犯罪嫌疑人自愿认罪，同意量刑建议和程序适用的，应当在辩护人或值班律师在场的情况下签署认罪认罚具结书。

5. “**府检**”**联动**：指人民政府和人民检察院发挥各自职能优势，通过构建制度化、常态化的联动机制，推动实现行政争议共解、营商环境共护、社会治理共促、法治政府共建。

6. “**六大保护**”：即未成年人家庭保护、学校保护、社会保护、司法保护、网络保护、政府保护。检察机关立足未成年人检察职能，在检察监督履职中推动形成“六大保护”融合发展、整体落实的工作格局。

7. **公益诉讼**“4＋10”**领域**：即生态环境和资源保护、食品药品安全、国有财产保护、国有土地使用权出让4个法律明确列举的领域，以及为了适应经济社会快速发展变化，顺应人民群众对公益保护的新需求，在工作实践中不断拓展的未成年人保护、英雄烈士保护、军人地位和权益保护、安全生产、个人信息保护、反电信网络诈骗、农产品质量安全、妇女权益保障、无障碍环境建设、反垄断10个领域。

8. “**四察联动**”：即监察、巡察、检察、督察“四察联动”大监督机制，旨在促进四方协作配合，推动构建完善大监督工作格局。

9. **检察侦查**：包括直接侦查、机动侦查和自行补充侦查。直接侦查指《中华人民共和国刑事诉讼法》第十九条第二款规定的“人民检察院在对诉讼活动实行法律监督中发现的司法工作人员利用职权实施的非法拘禁、刑讯逼供、非法搜查等侵犯公民权利、损害司法公正的犯罪，可以由人民检察院立案侦查”。机动侦查指《中华人民共和国刑事诉讼法》第十九条第二款规定的“对于公安机关管辖的国家机关工作人员利用职权实施的重大犯罪案件，需要由人民检察院直接受理的时候，经省级以上人民检察院决定，可以由人民检察院立案侦查”。自行补充侦查指《中华人民共和国刑事诉讼法》第一百七十条第一款规定的“人民检察院对于监察机关移送起诉的案件，依照本法和监察法的有关规定进行审查。人民检察院经审查，认为需要补充核实的，应当退回监察机关补充调查，必要时可以自行补充侦查”；第一百七十五条第二款规定的“人民检察院审查案件，对于需要补充侦查的，可以退回公安机关补充侦查，也可以自行侦查”。

（阿刘晓体）

审　判

【概述】 2023年，共受理各类案件1716件，审执结1706件，同比分别上涨30.2%、30.23%，结案率99.42%。

开展主题教育。学习贯彻习近平总书记关于主题教育的重要讲话和重要指示批示精神，按照“学思想、强党性、重实践、建新功”总要求，扎实推动主题教育有力有序开展。完善党组中心

组理论学习计划、党支部学习计划，为全体党员购买自学书籍，采用“线上＋线下”“集中学＋自学”的学习模式，组织开展“建功新时代　忠诚铸法魂”知识竞赛等系列学习活动，选派干警参与上级法院信息写作培训，异地学习交流，使党员干警真正做到学有所思、学有所悟。加强正面宣传引导，在机关内部宣传栏、文化墙、公众号等平台开设主题教育专栏，全面营造学习氛围。

完善审判管理责任制。以 6 个人民法庭的布局、人员为基础，全面优化调整民事审判工作的人员结构、管理模式，将现有业务庭室改组成为 3 个审判团队。强化审判监督，探索实行院庭长阅核制，紧盯关键考核指标，建立“日提醒、周催办、月通报”工作模式，坚持审管办“一对一、点对点”对审判团队的质效动态整体管控、随时提醒，落实“案件—纠纷”双向考评机制改革要求，在保障办案质量的前提下，全力加快办案进度，纠纷在院时间大幅缩短，执行完毕率等指标位于全市前列。

县法院落实“四走”工作要求，院领导带头深入基层调研，通过党课宣讲、座谈交流、法律培训等形式，摸排企业、乡镇法律需求，广泛动员干警开展送法进园区、进企业等司法活动，促进调研成果转化，带动法院工作优质化提升。今年以来，共获得省高院通报表扬 2 次、市县级通报表扬 15 次，先后被省高院评为全省编制动态调整工作先进集体、被市中院评为抓思想政治先进集体，峨边人民法院干警先后被省高院评为持续帮扶凉山工作成绩突出个人，1 件案例入选四川省 2022 年工程建设领域民事司法与行政执法衔接工作机制典型案例。

【法治政府建设】　聚焦“府院联动”工作重点，按照“盯项目、判风险、思方法、献良策”工作要求，围绕违建整治、耕地保护等重大事项，建立“一案一法官”长效服务机制，针对重大敏感案件加强后续跟踪服务，保障老城区棚户区改造等项目依法推进。强化行政与司法良性互动，坚持每季度分析涉府案件审理情况、纠纷成因等问题，主动向党委政府呈报万余字分析报告并在县委常委会上作专题汇报，引导相关单位加强自我管控，预防和减少涉法涉诉风险。与县政府联合召开 2023 年府院联席会暨依法行政专题培训会，专题通报涉府民事、行政案件成讼败诉原因及应诉问题情况，邀请市中区法院行政庭法官现场授课，提升行政机关行政应诉能力。

【规范营商环境】　依法平等保护市场主体合法权益，审理涉企案件 432 件，调撤结案 288 件，判决 144 件。着力服务优势产业发展，审理涉水电开发领域纠纷案件 22 件，引导相关企业依法合理表达诉求，化解涉工业硅产业纠纷 33 件，保障晶硅光伏上游产业链供应，司法助力“中国绿色硅谷”建设，高效化解新场机砖厂建设工程合同纠纷案，促进该厂恢复生产经营，为培育壮大市场主体营造更良好的发展环境。完善和落实执行转破产制度，为五旺公司等 3 家危困企业把脉问诊，针对各破产企业实际情况，联合相关部门，统筹协商债务处置、资产盘活、职工安置、社会维稳各项工作，稳步推进五旺公司、瑞和公司破产审理进程。主动融入高质量发展大格局，依法加大对“3＋3＋3”特色优势产业的司法保护力度，审理涉集体经济组织产业案件 10 件，结案标的 452.6 万元，全面排查合同纠纷、劳动争议等增幅较大案件，深入 8 家企业、集体经济组织走访调研，为新场乡蔬菜产业基地等联系乡镇重点产业统筹开展上门服务、法律咨询，对新场乡股份经济合作联合总社下设三家子公司开展商标注册等经营活动进行专门指导，司法助力乡村振兴。

【严审刑事案件】　严厉打击毒品犯罪，审结毒品类案件 2 件，判处罪犯 2 人，组织普法小分队开展禁毒宣传 40 余次，发放宣传手册 800 余份，受众达 2000 余人，自制禁毒宣传视频 1 期，着力营造全社会齐力反毒浓厚氛围。依法惩治醉酒驾驶机动车行为，审结危险驾驶罪案件 19 件。积极回应群众关切，审结涉电信网络诈骗及关联犯罪案件 1 件。加大涉养老案件筛查力度，形成

对养老诈骗的从严惩治态势。深入践行“两山”理念，依法严厉打击盗伐滥伐林木、非法占用农用地等犯罪行为，审结涉环境资源类案件 20 件 40 人，严惩非法采砂及其下游犯罪，审结砂石系列案件 15 件 34 人，促进县域绿色发展。严惩贪腐犯罪，审结贪污受贿等职务犯罪 7 件 8 人，追缴涉案金额及罚金 1416.4 万元，开展党风廉政警示教育庭审观摩 4 次，公开开庭审理省住建厅村镇建设处原二级调研员王维疆受贿一案，180 余名领导干部、企业职工旁听庭审，彰显了对有腐必惩、有贪必肃的坚定决心。

【司法为民】 准确适用民法典，审结涉民生案件 216 件。积极修复婚姻家庭关系，审结家事纠纷案件 146 件，其中，审结涉彝族群众婚姻家庭纠纷案件 52 件，48.08% 的案件通过调撤解决，邀请省人大代表、“石榴籽”调解员洛子布哈调解一起涉彝族群众离婚纠纷案件，针对彩礼返还等问题开展以案说法，倡导婚嫁新风，促进移风易俗。加强特殊群体保护，妥善审理涉未成年人案件 27 件，开展家庭教育指导 2 次，在一起涉未成年人容留他人吸毒案件中，加强对涉罪未成年人的心理帮教疏导，发出家庭教育指导令 1 份，启动犯罪记录封存制度，帮助涉罪未成年人“无痕”回归社会。选派 3 名院领导担任法治校长、3 名法官担任法治副校长，坚持常态化开展“开学第一课”、送法进校园等活动 60 余次，发放防范校园欺凌、禁毒等法律知识手册 1000 余份，法治护航未成年人健康成长。加大民生权益保障，执行涉民生案件 268 件，执行到位 2103.79 万元，执行到位率 43.51%，向农民工发放案款 110 万元，为 6 名困难当事人发放司法救助金 8.96 万元，以行动诠释司法温度。

【诉讼服务】 加强人民法庭建设，依托“两所一庭”政法工作联席会议制度，加大法庭与辖区派出所、司法所的对接力度，定期召开联席会研判辖区风险动态，邀请乡镇、村组干部到法庭参与纠纷调解、庭审观摩和座谈交流，促进基层干部依法行政与法官服务群众工作双提升。坚持从案件办理向品质服务转型升级，针对彝区山高路远、交通不便、网络信号差等特点，完善“法庭 + 院机关 + 巡回”运行模式，由当事人自由选择案件审理地点，对辖区内距离较远的案件实行优先受理。深度参与社会治理，充分发挥“石榴籽 + 德古”特色调解机制作用，对劳务用工、买卖合同纠纷等标的额小、事实清楚的常见矛盾纠纷，通过“法官 + 调解员”上门送达、勘察、调解、普法“一站式”解决，累计化解矛盾纠纷 553 件。法庭支部积极与杨河乡“流动党支部”等辖区基层党组织结对共建，为采笋节、枇杷节等农旅活动提供司法服务 20 余次，围绕禁毒、未成年人保护等重点工作常态化开展普法宣讲 60 余次，将法庭建设成果、典型案例转化为群众喜闻乐见的新形式普法作品，法庭司法服务辐射面与影响力持续增强。

（刘跃才）

司法行政

【法律服务】 严格执行合法性审核制度，2023 年合法性审核 74 件，法律顾问参与决策审查 140 余件，高效发挥法治环境保驾护航作用。坚持以司法为民为宗旨，办理各类公证案件 318 件，为当事人避免经济损失达 438 万元；接待法律咨询 1536 人次，受理法律援助案件 131 件，为受援人挽回经济损失 230 余万元。

【人民调解】 深化法治乡村建设，培养“法律明白人”401 人，2023 年 1 月茗新村成功创建“全国民主法治示范村”，2023 年 11 月，沙坪镇东风社区成功创建省级“民主法治示范社区”，茗新村、铜河村顺利通过“全国民主法治示范村”复核并予以保留。深入开展“枫桥式司法所”创建，积极组织司法所工作人员参加集中培训 3 次，大堡司法所成功创建第四批省级“枫桥式司法所”。开展矛盾纠纷“大起底大排查大化解”专项活动，调处各类纠纷 310 件，调解成功 308 件。黑竹沟镇依乌村调解委员会主任耍惹阿觉获“全国模范人民调解员”，并在全国调解工作会上

作了交流发言，受邀参加新闻发布会，接受中央广播电视总台等十几家国家级新闻媒体采访，获评2023年度“四川十大法治人物”，先进事迹在司法部司法所工作杂志等国家级媒体刊登，12月6日接受马波书记和陈光浩市长接见。12月21日在全省坚持和发展“枫桥经验”推进会暨调解工作会上发言，并受到省委晓晖书记的亲切接见。

【社区矫正】 全县125名社区矫正对象、529名安置帮教对象总体安全稳定。充分发挥“狱地联动”效应，与四川省成都未成年犯管教所签订“联动协议”，并组织民族中学30名学生到成都未成年犯管教所开展“沉浸式”法治警示教育，以实际行动践行共享理念。

【行政队伍】 坚持把“学思想”作为基础，把“强党性”作为关键，把“重实践”作为落脚点，把“建新功”作为检验标尺，开展“三会一课”19次、主题党日4次、讲党课4次，法律宣传、送温暖、创卫等志愿服务41次，基层党组织查找问题7个，已整改问题3个，持续推动习近平新时代中国特色社会主义思想主题教育走深走实。坚持“司法行政讲政治、业务工作重党建”，全面完成3个村的驻村帮扶工作任务。“党建引领聚合力　唱响彝家新寨法治之歌”获全省司法行政系统“强党建、亮底色、比发展”党建百佳案例一等奖，4名干部获得县级以上表扬。积极配合九届县委第三轮第二巡察组开展巡察工作，自觉接受政协评议和人大监督，推动全县司法行政工作全面提质增效。召开意识形态专题研究会2次，开展各类学习23次，专题学习11次，凝聚高质量发展精神动力。牢固树立“一盘棋”思想，加强与其他单位沟通配合，协调联动，以强大工作合力深入推进国家卫生县创建工作。

（杨淦尧）

仲　裁

【劳动维权】 农民工工资治欠保支，紧紧盯住工程建设领域，扎实开展专项整治，严厉打击欠薪行为。提升劳动人事争议处理效能，构建专业性劳动争议调解工作体系，积极推广“黑竹沟双语调解”模式，守好化解矛盾纠纷的“第一道防线”。主动协调解决信访、心连心问题，妥善化解洋合佳公司欠薪问题、企业男职工55周岁政策性提前退休问题，切实维护社会稳定。

【劳动争议体系】 提升劳动人事争议处理效能，构建专业性劳动争议调解工作体系，积极推广“黑竹沟双语调解”模式，守好化解矛盾纠纷的“第一道防线”。



经济管理

Economic Management

宏观经济调控

【统筹推进项目建设】 编制2023年78个重点项目清单。开展项目管理“清仓盘库”专项行动和“重点项目前期攻坚月”工作，从群众需求、上级任务、工作谋划三个方面穷尽摸排收集各乡镇部门2023年及“十四五”期间建设需求项目1096个，并对前期收集的1096个项目需求进行了2轮过堂会审，按照中省预算内资金、市场化融资、政策性开发性金融工具等政策投向梳理形成78个重点项目暨《2023年全县重点项目清单》，计划总投资650亿元，2023年投资66.63亿元。

成立“三区联动”项目攻坚指挥部。为保障2023年重点攻坚项目顺利推进，统筹组织推动全县产业发展和项目建设，构建完善峨边项目建设指挥体系，以坚强组织保障引领奋力建设民族地区中国式现代化先行区，按照县委县政府安排部署，根据县委组织部《关于成立“三区联动”项目攻坚指挥部等8个临时党委的通知》，“三区联动”项目攻坚指挥部参照8个临时党委的设置，构建了“1+7”的项目攻坚指挥体系，成立1个“三区联动”项目攻坚总指挥部，根据景区、城区、园区、现代农业园区、林业园区、交通两轴三环、营商环境建设设置了7个指挥部，让党旗高高飘扬在项目建设一线。

项目资金争取。编制“十四五”期间申报项目政策表，梳理政策85项。2023年专项债审核通过11个项目，专项债券资金需求19亿元，已发行5个项目，发行专项债资金6.56亿元。申报中省预算资金项目6个，申请资金0.4413亿元；2023年增发国债投资计划申报项目17个，总投资22.44亿元，计划申报额度17.86亿元，纳入四川省2023年第一批向民间资本推介重点领域项目2个，总投资4亿元，拟吸引民间资本3亿元。

项目推进体制机制。建立“推不动”现场会办机制。每月对进度排名后3位的项目，县委县政府组织相关县领导和职能部门负责人现场把脉问诊，点对点推动“推不动”项目。每周形成78个重点项目周报，印发《项目建设专刊》15期；每月召开项目推进调度会，2023年已召开10次；每季度召开“推不动”项目现场会，已召开3次，现场点评项目8个，协调解决问题23个。

建立“盯到办”集中联办机制。设立“盯到办”办公室，由县委副书记担任办公室主任，对行动迟缓、审批滞后、支付缓慢的项目，提醒交办、集中办公。三是建立“最拖沓”督查督办机制。由县纪委监委牵头，会同县委目标绩效办，开展“扎笼子”工程，排查梳理项目建设“最拖沓”事项，运用督察、巡察、监察、检察“四察联动”机制，督办“最拖沓”事项，推动项目及时开工。

建立晾晒比拼“作战图”。每月公开“晾晒比拼”重点项目和乡村振兴衔接资金项目，按照推动较快、正常、滞后、严重滞后四种类型，实施“四色预警”，县委县政府约谈提醒进度严重滞后的项目长。

推进项目建设。制定印发《峨边彝族自治县重大项目专项资金管理暂行办法》，县财政已预算安排2023年重大项目专项资金4500万元。茗新村彝步千年文旅新寨、科百瑞6000吨稀土深加工技改等一批项目竣工投用，铜河幸福里小区建设项目、巩固拓展脱贫攻坚成果实践交流基地等一批项目顺利开工，佳支依达客运枢纽站、马里冷旧至荣宏得道路等一批项目奋力推进，九年一贯制学校及公共文化体育综合活动中心建设项目、S309线马嘶溪大渡河大桥等一批项目加快前期工作。市重推项目1个，总投资17.86亿元，2023年完成投资4.39亿元，完成年度投资计划的87.8%。市重大产业项目9个，总投资266.7亿元，2023年完成投资27.83亿元，完成年度投资计划的99.89%。市重点项目15个，总投资345.34亿元，2023年完成投资20.39亿元，完成年度投资计划的101.39%。在乐山市第二季度“强定力、争进位”重大项目工作推进会上，峨边就项目投资工作作了交流发言，并获得了肯定性表扬。

【经济运行调度】 成功筹办中共峨边彝族自治县第九届委员会第五次全体会议暨县委经济工作会，制定印发《2023年经济工作要点》《2023年78个重点项目清单》《关于成立三区联动项目攻坚指挥部的通知》等重要文件。

编制《峨边彝族自治县“拼开局、抢进度”工作方案》《峨边彝族自治县“强定力、争进位”工作方案》《峨边彝族自治县“扬优势、破难点、保目标”工作方案》《实施经济高质量发展倍增计划》《实施重大项目投资倍增计划的意见》《关于贯彻落实〈加快推进革命老区脱贫地区民族地区盆周山区振兴发展的意见〉的实施方案》等重要文件，启动“十四五”规划中期评估修编工作，会同统计、财政、经信、文体旅等主要经济指标牵头部门，按照“周报告、月调度、季分析”机制，定期监测分析经济运行情况，做好预期分析，寻找利好因素，打好提前量。1—10月全社会固定资产投资同比增长15.5%，位居全市第3名。规模以上工业增加值同比增长4.9%，位居全市第5名。社会消费品零售总额25.40亿元，同比增长11.2%，位居全市第3名。上半年，县域经济高质量发展运行监测排名居全省第89位、全市第6位。

【经济运行】 截至2023年10月末，峨边县属国有企业资产总额2544035万元，较上年同期增长4.6%，全市排名第4名；所有者权益1113298万元，较上年同期增长3.0%，全市排名第4名；营业收入实现48803万元，全市排名第2名；负债总额为1430737万元，利润总额为-7252万元。

【招商引资】 紧扣全县“3+3+3”产业发展思路，探索产业链招商机制，联合印发了《峨边彝族自治县招商引资暨项目全过程推动工作经费使用管理办法（试行）》进一步规范了招商引资工作经费使用。举办乐山市制造业招商引资三年大会战动员大会暨重大项目现场推进活动和峨边彝族自治县2023年第一季度重点项目集中开工暨三区联动建设项目攻坚指挥部出征仪式。截至年底，县领导带队走出去47批次，拜访企业70家次，“请进来”邀请客商赴峨边考察洽谈130批次，接待企业171家。签约完成四川赤健中药（峨边）天麻产业园等6个项目，总投资额26.4亿元。

【粮食安全】 贯彻落实《乡村振兴责任制实施办法》《省级党委和政府落实耕地保护和粮食安全责任制考核办法》《建设新时代更高水平“天府粮仓”行动方案》等方针政策和决策部署。县委常委会、县政府常务会分别专题研究粮食安全党政同责工作3次和2次，专题听取了工作开展情况汇报。截至年底已超额完成市下粮食生产目标任务，已按程序完成200吨成品大米、20吨成品菜籽油轮换工作。全面完成整改市粮安考核办反馈峨边问题6个问题，确保粮食安全这一“国之大者”在峨边落地落实落细。常态化开展市场询价，关注重要民生商品、防疫用品价格和粮油肉蔬菜等生活物资储备、供应及价格波动，积极配合省市开展涉及违规整治等物价领域的专项工作，抓好涉案物品价格认定工作。

国有资产监督管理

【国有企业改革】 深入实施新一轮国企改革深化提升行动，纵深推进国资国企改革攻坚，全面启动县属国资国企改革重构重组，根据峨边国有企业发展实际，释放县域国资国企内生动力，拟定《峨边彝族自治县推动国资国企改革促进国资国企高质量发展的实施方案》，现阶段，于11月15日报送2023年第7次县财经委员会审议，已报自治县人民政府审定。

【优化国资国企结构】 为通过重组整合及转型发展新组建“3”家功能定位不同的集团公司，将现有部分市场作用发挥不明显的企业合并成立“1”家集团公司，形成4家具有较强市场化运营能力和产业导入能力的优势集团企业，构建起“3+1”国资国企新体系。做好峨边国企改革相关工作，进一步摸清家底、规范国有资产管理。现阶段，已聘请第三方审计、评估机构对峨边独

资、全资、控股以及拥有实际控制权的参股子公司合计51家县属国有企业开展清产核资、评估工作。

【人才建设】 引进优质人才壮大国企队伍。2023年开展3次国有企业招引紧缺专业人才招聘工作，共计39人。为贯彻落实党中央关于新时代人才工作的重大决策，进一步推动人才工作与峨边社会经济同步发展，奋力建设民族地区中国式现代化先行区，统计国有企业专业人才紧缺情况，通过吸纳、引进专业技术类优秀人才，充实壮大国有企业人才队伍，提升国有企业软实力。

【国资国企监管制度】 修改完善国资国企监管制度体系建设。结合国企改革总体部署以及峨边国有企业实际经营运行情况，对峨边国资国企改革监管体制机制理顺，查漏补遗、修订完善，推进规范性文件的立改废释，加快出台《县属国有企业“三重一大”事项决策制度实施办法》《县属国有企业年度目标考核暂行办法》等相关监管制度修改完善。

【资产盘活工作】 围绕促进国有资产保值增值，积极研究资产盘活及资产注入工作，持续提高国企经营质效和服务经济大局能力。前期会同水务局、自然资源局、市水利水电设计院等相关部门与单位等有关部门认真研究河道砂石、旱地砂石等资源储量清理工作。同时，针对行政事业单位经营性资产、县域内土地、砂石、矿产、森林等资源以及城镇污水垃圾处理、供水、停车位、广告位、配套充电桩等特许经营权开展有效第三方评估，明确资产处置过程中法律关系、法定程序、处置成本。

【项目融资工作】 围绕县委“党建引领、三区联动、城乡融合、全面振兴”发展思路，聚焦重点项目收益“肥瘦搭配”、国有企业银行授信准入等有关要求，结合项目成熟度，倒排工期，有序推进项目融资。截至年底，已生成融资项目9个，总投资45.42亿元、融资需求33.32亿元，主要包括：乡村振兴“万亩药+竹”现代农业产业示范园项目、城乡供水一张网（一期）项目、城市有机更新项目、购买固定资产项目、大渡河两岸乡村振兴路网通道建设项目、黑竹沟资源综合利用开发项目等，其中：已成功落地乐山商业银行老旧小区改造项目1.72亿元，乡村振兴“一桥一路”项目贷款已于2023年11月16日通过农发行省分行贷审会审核、审定贷款金额为7.73亿元，城乡供水一张网（一期）项目、城市有机更新项目、购买固定资产项目已通过县委财委会、政府常务会、县委常委会审核，正在有序推进。

财　政

【收支预算】 统筹财政资源，增强财力保障。应对经济下行压力，落实减税降费政策，培育税源，依法依规组织财政收入。截至12月31日，地方一般公共预算收入5.29亿元，其中税收收入3.02亿元，非税收入2.27亿元；政府性基金收入完成5.77亿元。加大向上争取力度，制定《争取上级资金政策汇编》，全县争取到上级转移支付资金14.96亿元，同比增长3.47%；争取到新增一般债券额度1.22亿元，同比增长1800.31%，争取到新增专项债券额度5.62亿元，同比增长31.31%。严格财政支出顺序，优化支出结构，突出保障重点，保持适当的支出强度，全县一般公共预算支出实现20.26亿元。

【项目管理】 围绕发展壮大“3+3+3”特色优势产业，“扬优势、锻长板、促创新、增动能、建集群、强主体”经济工作主基点，聚焦全县重点项目。支持峨边建设省级山区特色粮经复合现代农业园区，壮大“林竹、高山果蔬、道地中药材”特色优势产业，投入资金1.24亿元；支持峨边彝族自治县核桃坪产业园区及基础设施建设项目，投入1.91亿元；支持九年一贯制学校建设项目（“山海情”柯峨教育协作帮扶项目），投入资金0.97亿元；支持棚户区改造工程项目，投入资金1.78亿元；支持法检大道管网项目，

投入资金 0.12 亿元；支持交通农村公路建设，投入资金 0.32 亿元。

【财政金融风险】 防范化解重大风险，确保财政运行平稳有序。切实兜牢“三保”底线，将还本付息和隐性债务化解资金足够纳入预算，坚持按“三保”、防范政府债务风险、保障县委重大决策部署实施序列拨付资金。对 2023 年到期应偿还的政府债务本金 2.79 亿元，争取到再融资债券额度 2.26 亿元，有效缓解了县财政短期偿债压力。严控新增隐性债务，做好政府拖欠企业账款清理核实工作，消除不稳定因素，确保峨边不发生系统性、区域性政府债务风险。

【财政监督管理】 制定《峨边彝族自治县财政投资评审管理办法》《峨边彝族自治县财政投资评审中心财评人员绩效工资考核管理办法》，建立“盲审”“三级复核”等机制，对存在清单错漏项、定额套用错误、变更手续不完善、设计深度不够等问题及时纠正，减少财政资金隐性浪费。自主评审以来，评审人员完成预算评审项目 117 个、结算评审项目 123 个，节约评审费用 101 万元；预算评审审减率由 7.07% 提高到 12.88%，结算评审审减率由 6.02% 提高到 9.8%。

【财政改革】 深化预算绩效管理改革，不断完善绩效管理体制机制，以绩效目标为抓手，着力强化对重点政策和项目的绩效管理，健全绩效结果与预算安排挂钩机制，大力削减低效无效的预算。县财政局在预算绩效管理、专项债资金管理、涉农资金管理等方面先进工作经验被省财政厅宣传推广 5 次，财政决算和预算执行分析被省财政厅通报表扬。

税　务

【概 述】 2023 年，峨边县税务局坚持省局“1234”和市局“两个定位”“四大抓手”工作思路，强党建、亮品牌、重监督，政治机关属性旗帜鲜明。落实“第一议题”“第一主题”“第一任务”制度，组织召开党委会议学习贯彻“第一议题”40 次，围绕主题教育、大兴调查研究、政治机关建设等主题开展 8 次党委理论学习中心组学习会议，进一步强化政治机关意识教育。组织开展党支部集中学习 42 次、党委书记讲党课 2 次、党员全覆盖培训 2 期、主题党日 62 次，实现理论水平和整体素质“双提升”。邀请县委党校老师到县局开展党员全覆盖培训 2 期，加深党员干部对习近平新时代中国特色社会主义思想的感悟和理解。

结合实际将党支部建在股室、分局，调整新增至 9 个党支部，党建引领税收高质量发展，擦亮峨税党建品牌，参与“小凉山拉吉时不”工作室建设，深挖峨边县局工作亮点，被省委宣传部表彰为“四川省第一批学雷锋活动示范点”，设立“党员先锋队”“党员示范岗”招牌，建设“枫桥式”税务分局，持续推动党建和业务深度融合，引领广大党员在落实减税降费、数电票、新电局、税费专项治理和疫情防控、乡村振兴等重大工作中发挥先锋模范作用。

全面从严治党，对标一体化综合监督“五张清单”落实监督内容，常态化开展以案示警、“黄赌毒”酒驾醉驾警示教育，组织开展“五四清廉”、纪法教育讲堂，坚决防治“四风”和违反“八项规定”问题，组织纪检干部参观峨边水电博物馆、郭沫若纪念馆等红色文化沉浸式学习 8 人次，组织全局干部分批次赴雷马屏监狱开展警示教育活动，送廉洁家书 5 封，组织税务家属



4 月 25 日，峨边县税务局“青年文明号”成员在“文化大篷车”活动现场，为纳税人宣传一系列减税降费政策

廉洁座谈 1 次、税务干部廉洁家访 1 次，出具工作通报 2 期，召开一体化综合监督联席会议 3 次，全面从严治党相关工作转报获县委纪委书记批示肯定，营造起风清气正的干事创业氛围。

峨边县税务局加强与其他市州的日常沟通交流，学习先进做法和经验，补足自身问题短板，共同探索税收风险管理工作的创新办法，2023 年开展 20 余次跨区县沟通交流，学习办税服务厅建设、“枫桥式”税务分局创建、人事管理等工作。

对外强化区域协作，与县级其他部门建立共建共培共享共管联建机制，搭建多元化治理平台，与法院、司法局建立协作协同共制度，上报调解纠纷 20 余件，典型材料 2 篇；与财政、人社、医保、乡镇、银行等部门的长效协作机制，联合开展宣传培训、业务调研、问题协商、解决难题等工作，做好批扣工作，持续清理三方协议；与乡镇建立“税村共治”协同服务机制，通过税村联动协同共治服务举措，成立“税务助农”小分队，为家庭农场和农民合作社配备“税费政策讲解员”和“快速响应联络员”2 名；与自然资源局、林业局建立涉税数据共享机制，及时获取企业占用耕地、林地、获取批文等情况，确保税款及时、足额征收入库。

推选 6 名干部参加市局副科选拔，3 人进入区县局班子。调整后，县局班子成员平均年龄由 46.2 岁下降至 36.5 岁。选任 17 名中层正副职，35 岁以下青年干部占 56%，推动结构性改善，22 人完成职级晋升，比例较 2022 年增长 11.43%，主办晋升比例较 2022 年增长 14.65%，晋升比例创近三年新高。结合峨边干部队伍实际，制定县局人才培养目标，制定 5 条激励举措，提升干部素质。成立青工委，开办“青税学社”夜校，组织开展专题课堂 10 期、阶段性测试 4 次，打造“单位就是学校”的在岗教育培训体系，做法获省税务局刊载推介。3 名干部代表全县仅有的 3 个参赛名额参加四川省第二届政务服务和公共资源交易服务技能大赛，在市本级选拔赛中脱颖而出，1 人进入全市前 3 名，获得政务服务系统个人一等奖并代表乐山市参加省级决赛；1 名干部代表峨边县参加四川省第十届残疾人运动会，斩获男子 10000 米比赛银牌。2 名干部参加第四届“川税杯”气排球比赛获季军。组建 12 人足球队参加 2023 年“全民健身健康中国”全国县域足球赛事活动，取得峨边赛区第二名佳绩。

优化家园建设。落实省局建设“五大家园”要求，全力提升办公用房安全性和办公环境舒适性。向省税务局申请基建立项，拟开展办公用房加固修缮。定期开展全覆盖安全检查，排查用电用气用水等安全隐患并立即整改。

【税费收入】 树牢“税费皆重”理念，齐抓共管做好社会保险费和非税收入征缴工作，2023 年，峨边县税务局累计组织各项收入入库 18.70 亿元，同比减收 9.12 亿元，下降 32.80%。其中税收收入 5.98 亿元，同比增收 0.48 亿元，增长 8.81%；非税收入 7.99 亿元，同比减收 10.00 亿元，下降 55.59%；社保费收入 4.69 亿元，同比增收 0.44 亿元，增长 10.46%；其他收入入库 0.05 亿元，同比减收 0.05 亿元，下降 52.39%。税收分级次看，中央级税收入库 2.78 亿元，同比增收 0.23 亿元，增长 9.05%；地方级税收入库 3.20 亿元，同比增收 0.25 亿元，增长 8.61%。

【减税降费】 响应党中央国务院关于税费优惠政策落实工作安排部署，将税费优惠政策落实作为重要政治任务之一，召开党委会议调整税费优惠政策落实工作领导小组人员，充分发挥减税办统筹协调职能作用。2023 年共办理减税降费 8654 万元，惠及纳税人缴费人 11829 户次，有效激发市场主体活力，针对小微经营主体生产经营困境，加大纾困支持力度，帮助企业将“纳税信用”转化“融资信用”，为银行提供 474 户纳税人信用等级信息，助力小微企业申请融资贷款。

【税收分析】 发挥税收大数据正向作用，常态化开展收入分析、税电指数分析，深入剖析行业税收形势、经济走势。依托青工委成立 4 个经济分析小组，紧扣重点行业、特色产业发展，提出行

之有效的措施建议，打造地方特色税收经济分析品牌。制作相关工作专报 18 期，成稿税收经济分析报告 2 篇，获县委主要领导肯定性批示 3 次，始终聚焦纳税人缴费人关注热点，形成良好税收宣传氛围，各项工作被各级媒体报道 10 余次。

【税费服务】 服务 + 宣传，促进营商环境。由“大水漫灌”式服务向个性化服务转变。推行企业“首次服务”机制惠及小微企业 396 户次，累计举办 43 场研发费用加计扣除、支持重点群体就业、个体工商户减免税等税费政策宣讲；召开税企互动座谈会，邀请 4 个行业协会和 10 余家重点税源企业代表，征集意见建议 8 条，解决涉税问题 10 余个；高频业务持续提速，依申请办理事项平均达到 1 分钟办理完结；开展第 32 个全国税收宣传月活动，直播第二季税收宣传“云课堂”，实时观看人数超 1000 人次，联合县职中举办青少年税收普法活动，召集 300 余名学生和教师职工，现场普及税法知识；推动“海棠花纳税人流动课堂”深入恒业硅业、有研稀土等 10 余家重点税源企业，解答涉税问题并辅导 30 余名职工完成个税汇算。



3 月 31 日，峨边县税务局通过地方线上直播平台开展第二期“税收宣传云课堂”

【征管改革】 分解新电局双轨测试任务，调动全体青年干部完成试点上线业务类型测试 76 项共 6064 条数据，辅导 3996 户纳税人平稳过渡到“新电局”；深化数电票推广，现已核定票种纳税人 1780 户，开具数电票 43117 份，开票金额 51 亿元。截至年底，数电票核定率和纯数电率已达“双 90”目标；针对重点行业、重点企业、重点人群分类开展所得税辅导申报工作，在全市系统率先完成企业所得税申报率 100%，个税汇算退税、补税进度“双百”目标。

【税收监管】 落实税务总局两批“首违不罚”事项清单、《西南地区税务行政处罚裁量基准》，推进税收执法“三项制度”，开展重大执法决定法制审核事项 24 件，其中一般行政处罚 22 件，在电子公示平台上进行行政执法公示 1340 条，着力形成办事依法、遇事找法、解决问题用法、化解矛盾靠法的良好税收法治环境。组建 8 人智税团队并完善资源配置，完成智税空间“峨边西部大开发优惠政策数据快览”建设并投入日常监管运用，成功监控到 10 户纳税人错享税惠政策，辅导更正申报后补入库税款 696.10 万元、滞纳金 66.29 万元。敲定“小凉山彝区经济社会数据共享治理综合平台”项目建设规划，分解并推进衡石 BI 应用开发和分析报告撰写两项任务。组织开展现金税费征缴风险排查、不动产登记税费一窗办理业务检查、土地增值税清算审核“回头看”工作等专项工作，开展 4 户重点税源税收风险一户式全税种分析工作，承接风险应对任务 16 户次，查补税款 175.05 万元，入库税款 142.75 万元、滞纳金 55.36 万元，建立法院与税务机关执法协作联络工作机制，推进税收执法规范化、基层治理现代化。

审　计

【概述】 2023 年，审计主要从以下三个方面着手开展工作：围绕中心大局，贯彻落实党中央对审计工作集中统一领导的各项重大决策部署；聚焦主责主业，依法履行审计监督职能，压紧压实审计整改责任，深化审计成果运用；全力以赴推进完成县委、县政府中心工作。

【审计监督】 2023 年计划完成审计项目 11 个，年中新增项目 1 个，结转上年项目 2 个，已完成 5 个、征求意见 2 个、基本完成 3 个（11 月底完成审计报告）、12 月完成项目 4 个。审计发现问

题77个，提出审计建议16条，查出管理不规范资金18672.05万元，移送问题线索2条。

【财政资金审计】 在预算执行审计中，审计局统一调配审计力量，围绕预决算编制及管理、地方政府新增债券资金和促进财政资金规范高效运行等重点内容审计。促进财政暂付款清理消化、国有资产管理、交通专项资金使用、道路交通事故社会救助基金管理。基本完成县交通局、黑竹沟镇预算执行情况审计，对增加县教育局预算执行也进入收尾阶段。

【政府投资审计】 推动投资审计转型发展，持续深化政府投资审计“三个转变”，将结算审核职能移交给项目建设单位。基本完成了2019年跨省调剂增减挂钩项目决算审计、黑竹沟沟口旅游公路及配套基础设施提升项目（一期）阶段性跟踪审计。组织对财政投资评审中心工程项目审核结果质量开展专项审计调查，推动评审质量不断提高。探索制定政府投资建设项目监督办法，促进工程项目规范实施、资金使用安全高效。

【民生资金审计】 完成峨边彝族自治县人民医院医疗收费和采购等情况审计，发现问题9个，查出违规资金48.48万元，提出审计建议2条。正在进行种粮农民收益保障相关政策落实和资金专项审计，重点围绕种粮农民收益保障相关补贴和保险政策落实、资金管理使用等情况，揭示在政策落实、财政资金使用以及种粮农民利益保障方面存在的问题。按照市审计局安排，协作完成金口河区乡村振兴重点帮扶县相关政策落实和资金的审计，配合做好对峨边审计的协调工作，并督促问题整改落实。

【经济责任审计】 统筹推进预算执行、自然资源资产和专项审计。完成峨边中学原校长的经济责任审计、新林镇原党委书记经济责任和自然资源资产离任审计，启动县交通投资有限公司原董事长兼总经理万友华同志的经济责任审计，基本完成黑竹沟党政主要领导干部经济责任审计。重点揭示执行决策程序、经济决策不规范、内部管理较薄弱等问题，推动建章立制规范管理，规范权力运行。

【交办审计】 把审计工作融入全县中心工作，完成县委、县政府交办的工作任务，完成了2022年3月以来商务接待、公务接待情况审计调查，发现未及时修订招商引资活动接待管理办法、未严格执行招商接待管理办法等11个问题，提出建议3条建议，促进了商务接待、公务接待规范运行。进行对成昆复线峨冕段峨边南站砂石专用线接轨工程项目和峨轸路升级改造提升工程龚嘴服务区配套项目专项审计调查。抽调审计业务骨干参加市委、县委巡察4人次，审计人员运用专业知识和经验，贡献重要力量，服务地方发展大局。

【“研究型”审计】 起草《贯彻落实〈中共四川省委审计委员会关于推进新时代审计工作高质量发展的若干措施〉》，明确十五方面共25项重点工作任务。征求《贯彻落实〈中共四川省委审计委员会关于加强经济责任审计结果运用的工作措施〉责任分工方案（征求意见稿）》，构建党政机关和国有企事业单位主要领导干部经济责任审计评价指标体系。

【审计整改】 落实《关于进一步深化审计查出问题整改工作的意见》，开展审计整改清零行动，向3个被审计单位发出了提醒敦促函，推动17个问题完成整改工作。推动审计查出问题切实有效整改，更好发挥审计“治已病、防未病”的作用。贯通协同整改机制，以落实县委审计委员会对2017年以来上级机关审计反馈问题整改情况进行“回头看”为切入点，派出2人参与回头看整改工作，严格对照审计发现的问题清单坚持问题导向和结果导向，全面对照检查整改落实情况，实现以审计整改促进工作提质增效。选派2人对乡村振兴重点帮扶县相关政策落实和资金审计发现问题开展整改督促，有效促进政策资金规范使用。

统　计

【概述】 县统计局坚持把“学思想”作为第一任务和贯穿始终的一条主线，组织推动党员领导干部读原著学原文悟原理，通过读研读党的二十大报告、党章、《习近平著作选读》《习近平新时代中国特色社会主义思想专题摘编》等学习材料。引导党员自主学习，自学是初心使命教育的重要方式和理论知识。单位高度重视党员自学活动，引导督促党员干部依托人民网、新华网、人民日报等重要媒体以及各类学习平台，联系实际学、带着问题学，进行实实在在的自主学习。

县统计局局领导干部高度重视禁毒工作，成立了由党组书记、局长任组长，党组班子成员任副组长的禁毒工作领导小组，领导小组下设办公室，具体负责“无毒单位”创建的日常工作。提高干部职工对禁毒工作的认识，有效杜绝接触毒品问题，远离毒品危害，积极开展“无毒单位”创建工作。积极参与“健康无毒，绿色峨边”禁毒知识线上答题活动，让干部在竞赛中复习各类禁毒知识。

【清查工作】 据清查比对系统汇总显示，全县需核实单位底册2866个，已采集单位清查数2828个，完成清查率98.7%。需核查个体户底册5712个，已采集个体户8141个，完成清查率142.5%，其中，有营业执照3763个，无营业执照4378个，有证与无证之比为46∶54。

【统计调查】 加强部门协调配合，开展统计指导服务，完成统计专业任务。1—10月规模以上工业增加值累计增速为4.9%，全市排位第五位，规模以上工业总产值62.38亿元，同比下降7.27%。工业行业结构占比中，采矿业占4.4%；制造业占75.6%；电力行业占20%。1—10月全社会固定资产投资累计增速为15.5%，全市排位第三位；1—10月社会消费品零售总额25.40亿元，同比增长11.2%，全市排位第三位。其中，限额以上社会消费品零售总额2.92亿元，同比增长17.3%，占社会消费品零售总额的11.48%；限额以下社会消费品零售总额22.48亿元，增长10.01%，占社会消费品零售总额的88.52%。

【预警分析】 每月网报前召开经济运行分析会，研判分析主要经济指标运行情况，每月20日前完成上月各项主要经济指标数据确认，及时向县领导报送监测预警情况和核定数据情况。每季度前撰写经济运行预测分析，季度后撰写经济运行情况报告，做好与先进地区和周边地区经济指标对比，从统计的角度出发为峨边经济运行发展提出建议，为县委、县政府领导决策提供依据。

【执法检查】 统计数据监管，提高数据质量。开展统计巡查和数据核查，严格执行联网直报“四条红线”规定，加强联网直报平台数据监管。按照《联网直报平台日志监管办法》的要求，加强网报企业数据审核，构建严密的数据质量事前、事中、事后监控机制，做到及时发现问题，提前予以纠正，确保联网直报率达100%。

【统计服务】 以统计服务工作，助力发展壮大“3+3+3”特色优势产业、加快建设以实体经济为支撑的现代化产业体系。从总体数据分析情况，助力党委政府从高站位谋划解题思路，为全县传统产业转型升级、培育壮大新兴产业提供坚实的数据支撑。为产业基础高级化、产业链现代化发挥决策参谋助手作用。

【第五次全国经济普查业务培训】 12月21—22日，峨边彝族自治县举办第五次全国经济普查登记阶段业务培训工作会。各乡镇统计员、普查员、普查指导员共140余人参加培训。

会上，县统计局各相关专业、中心分别针对普查工作细则、普查登记入户技巧、非一套表单位和个体经营户普查报表表式和指标、普查数据采集平台及小程序实操等内容讲解。

第五次全国经济普查正式登记即将开始，全体普查“两员”要提高认识，加强学习，抓住普查方案总要求，准确掌握每一项数据指标的含

义，在正式入户时加强分析运用；要聚焦普查表，着力解决问题，重点关注涉及增加值测算的相关指标，盯紧盯牢；要依法普查，严守工作纪律，抓住数据质量这根“生命线”，坚守红线底线，确保普查对象应统尽统、不漏不重，按期完成普查工作任务。



12月21—22日，峨边彝族自治县第五次全国经济普查业务培训班开班

（曹玲丽）

市场监督管理

【食品安全监管】 全力推进食品安全示范城市创建工作，成立了工作指挥部，制定印发了《工作方案》，多次召开专题会议将年度重点工作、创建任务指标，分解到各乡镇、各部门，推动全县食品安全工作形势持续向好；完成B级包保主体19家，C级包保主体164家，D级包保主体1265家督导工作；开展食品安全各类专项整治行动，累计检查食品生产经营单位2843户次，责令整改170户；完成食品抽检345批次，合格率94%以上，对抽检不合格的食品，已全部严格进行核查处置，食品安全得到有效保障。圆满完成中高考、全省脱贫地区乡村建设工作现场推进会等重点时段食品安全保障工作；扎实开展食品安全培训，强力营造食品安全浓厚氛围，食品安全稳中向好。

【特种设备监管】 强化特种设备安全隐患排查整治，共检查特种设备使用单位92家次，发现一般隐患56个，重大隐患2个，现已全部整改完毕。行政约谈4次共12家，立案查处2起；开展特种设备相关培训6次，共200余人次参加。开展燃气安全大排查大整治，对辖区内14家燃气具经营户开展全覆盖检查，对不符合规定的产品3台采取立即下架并责令退货处理；县市场监督管理局、县住建局、县应急局等部门检查燃气配送站2个、LNG燃气充装站1个、燃气瓶1200余个、餐饮单位450余家，发现一般隐患36个，已责令全部整改。

【药械化安全监管】 2023年，共检查经营环节监督检查经营企业148家次、使用环节59家次；开展药品安全巩固提升行动，完成药品抽检10批次、药品不良反应监测178例、医疗器械不良反应监测68例、化妆品不良反应监测29例，药物滥用监测20例。

【工业产品质量安全监管】 聚焦化肥、冬季取暖设备、儿童玩具等重点产品，在流通领域抽检23批次，严肃查处质量违法行为，立案查处产品抽检不合格案件8起；开展电动车产品质量检查，重点对电动三轮车是否经3C认证、是否存在改装和销售假冒伪劣产品等情况开展检查，共计检查6家次，未发现相关违法行为；检查烟花爆竹零售点19家次；开展儿童玩具专项治理，共检查经营单位23家次，依法责令下架问题玩具36件；对12家燃气具开展专项检查，责令下架不符合规定产品3台；对1家获证企业、1家危化品生产企业进行监督检查，重点检查生产企业质量把控、原材料检验、成品出厂检验及计量器具检定情况。

【营商环境监管】 激发市场活力，2023年10月，共完成“个转企”458户，其中个人独资企业444户，公司制企业14户，提前完成市下任务目标。37户企业、18户农专社、543户个体经营户被列入经营异常名录，完成涉企信息归集78条，企业、合作社、个体工商户年报率分别达到96.72%、96.27%、90.46%。配合筹备并成功召开全县民营经济发展大会，拟定了《民营经济发展报告》《支持服务民营经济健康发展十五条政策措施》。

为企业松绑提升发展动力。制定2023年度“双随机、一公开”计划和事项清单，开展联合双随机检查6次，抽查主体共45家。落实包容审慎监管，2023年，共有6件案件因轻微违法免于处罚，30件案件从轻、减轻处罚，减免罚没数额6.9万余元，减少市场主体负担。

维护消费公平。强化涉企违规收费、城镇燃气、殡葬服务、医疗领域、住宿行业等价格监管，组织县域内33家大型宾馆、酒店开展价格专题培训；开展农资市场专项整治。共出动执法人员120人次，检查经营主体180家次，行政约谈、行政告诫2户，行政指导25户，发放价格告诫函110份。高效受理消费投诉举报。2023年，受理消费者投诉举报213件，已办结208件，挽回经济损失28万余元。



7月11日，四川省保护消费者权益委员会副秘书长肖勇（正面左三）一行到峨边就消费维权工作开展了调研

禁毒工作。县市场监督管理局先后14次召开党组扩大会议、全局干部职工会议专题传达学习并研究部署；强化干部排查教育，组织50名职工开展毛发检测，2023年，暂未发现涉毒、吸毒人员；检查销售麻精药品企业110家次，暂未发现涉毒隐患；加强行业监管。召集城区56家餐饮店负责人召开“峨边彝族自治县餐饮行业禁毒工作宣贯会”，组织全县37个零售药店负责人或质量管理员开展含特殊药品复方制剂专题培训会，同时与37个零售药店签订了《零售药店特殊管理药品经营承诺书》，同时对城区重点火锅店、麻辣烫店的底料进行了抽检，共抽检4个批次，暂未发现违法涉毒隐患。

【质量强县建设】 探索建立质量发展工作“揭榜挂帅”机制，先后2次召开2023年质量强县工作领导小组全体会议，指导乐山有研稀土新材料有限公司申报乐山市政府质量奖。牵头制定《地理标志产品　峨边竹笋生产技术规范》地方标准，开展实地调研、立项评审会、确认立项，现正在报省局备案中；全县有机产品认证2023年新增3件，1件正在申报中，为2024年创建有机产品认证示范区奠定了基础；免费检定市场在用电子秤104台。

【品牌建设】 实施专利战略、商标战略、品牌发展战略，着力构建“峨岭云边”公用品牌+企业特色品牌+农产品品牌体系，打造峨边农特产品地域品牌；培育民族特色餐饮品牌，打造“峨边味道”精品菜谱，绘就落地峨边“美食地图”。

【知识产权保护】 鼓励硅业、稀土、新材料等工业企业大力实施高价值专利培育工作，2023年，指导乐山有研稀土公司申报知识产权专项补助资金20万元；构建峨边创新发展优势，实施品牌战略。

开展知识产权保护，2023年，峨边普通商标有效注册共868件，新增申请数139件，新增授权数71件；地理标志证明商标保有量2件（“峨边花牛”29类，“峨边花牛”31类），“黑竹沟藤椒”“峨边马铃薯”农产品地理标志2件；全县共有授权专利172件，其中发明专利13件，实用新型专利156件，外观设计3件；高价值发明专利拥有量19件；“峨岭云边”公用品牌使用商户40家。

【市场监管执法】 以“春雷行动2023”及“铁拳”行动为抓手，共立案104件，结案89件，正在办理15件，罚款金额8万余元；查处的“刘某某涉嫌生产以假充真化肥案”入选全国铁拳行动典型案例，并在央视播出；省、市市场监管局挂牌督办1件，移送公安1件，被省市采用典型案例5件。峨边市场监管局在全市“春雷行动”工作中被评为执法行动成绩突出集体，取得全市第二的优异成绩。



农业农村

Agriculture and Rural Affairs

【概述】 2023 年，依照“党建引领、三区联动、城乡融合、全面振兴”发展思路，按照县委一号文件要求和“12335”农业发展思路，保障粮食安全和不发生规模性返贫两条底线，夯实农业发展基础，种植业、畜牧业、水产、粮食生产、畜禽生产园区发展、主导产业、风险防控监管、污染防治、农业农村综合改革、农村集体产权制度改革、基层农技推广体系建设等领域全面推进乡村振兴。

2023 年全县农村居民人均可支配收入为 17256 元，增速 8%，居全市第 2 位。

【种植业】 2023 年全县完成粮食播种面积 12733.33 公顷，粮食产量 5.1 万吨，大豆 1320 公顷、豆玉复合 1080 公顷、豆玉带状复合种植示范 386.67 公顷，油菜播种 2581.73 公顷，扩种 93.33 公顷，产量 3234 吨。蔬菜播种面积 3000 公顷。三大主粮保险购买率达 70.1%。

【畜牧业】 2023 年市下目标任务为能繁母猪存栏 1.09 万头，出栏生猪 15.76 万头，规模养殖场存栏 29 个。全年完成生猪出栏 16.64 万头，同比增加 1.8%，能繁母猪存栏 1.04 万头，规模养殖场 44 个。



7 月 6 日，省畜科院、川农、种业集团等领导考察毛坪镇畜牧产业

【水产】 2023 年峨边进行水产养殖面积共 46 公顷；全年共投放鱼种 34 吨，完成水产品总产量 147 吨，其中鱼类养殖产量 139 吨，蛙类养殖产量 8 吨。2023 年共完成渔业经济总产值 950 万元，其中渔业产值 510 万元，渔业流通和服务业产值 440 万元。

【粮食生产】 峨边把稳粮保供作为“三农”工作头等大事，采取多种措施提单产、稳面积，全年完成粮食播种 12733.33 公顷，粮食产量 5.1 万吨，种植大豆 1320 公顷、豆玉复合 1080 公顷、豆玉带状复合示范 386.67 公顷，蔬菜种植 3033.33 公顷，均超额完成市下目标。

实施单产提升工程。优选马铃薯、玉米品种，在宜坪乡采用春马铃薯套作玉米的种植模式发展多熟制粮食生产，建成高产示范片 200 公顷，辐射带动全县发展 2000 公顷，良种覆盖率达到 100%，马铃薯平均亩产 2407.3 公斤，最高亩产 3868.6 公斤，玉米平均亩产 586.5 公斤，最高亩产 794.34 公斤。在五渡镇建立 10 公顷水稻高产示范片，亩产达到 646.26 公斤，辐射带动周边 66.67 公顷。组织参加“嘉州粮仓杯”粮油增产大比武，获一等奖 1 个、二等奖 5 个、三等奖 3 个。

推进大豆玉米带状复合种植。春耕时节组织召开培训会 13 次，在沙坪、大堡、红旗、毛坪等乡镇建立带状种植示范片 386.67 公顷，辐射带动全县 1080 公顷。茗新村和宜坪村豆玉复合种植实测分别为玉米 679.17 公斤/亩、大豆 155.375 公斤/亩和玉米 651.9 公斤/亩、大豆 144.04 公斤/亩。

开展新品种试验示范。从湖北荆州引进旱稻旱优 73，按照不同海拔，在五渡镇葛村、双凤村，沙坪镇红花村示范种植。经实测，最高亩产 1281 斤，平均亩产 1087 斤，为继续示范推广旱稻旱优 73 提供科学依据。从南充农科院引进南薯 88、尤特香薯等 10 个红薯新品种，分别在五渡、宜坪、沙坪等不同区域进行品比试验和示范。经实测，南薯 021 产量最高，亩产达 5612 公斤，其他品种也有不俗表现。

【畜禽生产】 加强生猪生产周期调节，发挥大堡天兆、毛坪康润、五渡康源、坤林种猪场、江湾

猪场等生猪产能调控基地作用，建成大堡天兆、五渡康源等规模化养殖场 44 个。争取省级贷款贴息补助资金 3 万元，解决养殖场资金周转问题，提振养殖户信心。

推进畜牧项目。实施完成 2021 年出栏生猪补贴、2022 年生猪补栏补助、2023 年能繁母猪引种补贴、峨边花牛保护、2023 年家禽重大技术协同推广等项目，稳定全县优质母猪存栏数量，保障全县仔猪生产与供应，做大做强峨边花牛产业。

发展水产养殖。优化和调整水产业养殖结构，盘活农村闲置坑塘资源，引导发展水产养殖产业。2023 年全县水产养殖面积共 46 公顷，投放鱼种 34 吨，水产品总产量 147 吨，其中鱼类养殖产量 139 吨，蛙类养殖产量 8 吨。渔业经济总产值 950 万元，其中渔业产值 510 万元，渔业流通和服务业产值 440 万元。

【园区发展】 把科学规划作为高质量发展的前提和基础，抓住省级现代农业园区创建的历史机遇，利用峨边资源禀赋，修订出台《峨边彝族自治县现代农业园区建设总体规划（2019—2023）》，示范打造彝步千年·文旅新寨核心区，串接沙坪、新场、毛坪、杨河、新场等乡镇道路，形成特色粮经核心园区产业环线，大堡—红旗粮油产业、宜坪粮果产业、新林粮药产业、新场—毛坪粮蔬产业、五渡稻渔油茶产业 5 个组团联动发展的“一核一环五组团”园区发展新格局。

健全认定申报机制。参照《四川省现代农业园区管理条例》，进一步修改完善《峨边彝族自治县现代农业园区管理办法》及《峨边彝族自治县现代农业园区认定评分标准》，突出“主导牵引＋特色引领＋联农带户”，聚焦“树形象、强基地、搞加工、促融合、提质量”，推动全县现代农业园区规范发展，积极探索山区现代农业发展新路子。

实施补短提升工程。编制《峨边彝族自治县“马铃薯＋桃”现代农业园区升星规划方案》，明确工作任务图、时间表，形成了万亩“马铃薯＋桃”基地“串点成线、连线成片、集片成带”的产业布局，2023 年创建省星级园区 1 个，市级园区 1 个，认定 2 个县级园区。



4 月 11 日，高标准农田建设

【主导产业】 壮大林竹产业。依托 204000 公顷林竹资源，以百里林竹南环风景线为纽带，推广“峨优 1 号”、油竹种植，提质扩面三月竹、八月竹等本土特色品种，培育笋用竹 25800 公顷，建成省级现代竹产业基地 2 个，入选全省脱贫地区竹产业全链条发展试点县，积极创建竹产业园区和翠竹长廊。

高山果蔬产业。深化与省农科院、四川农业大学合作，邀请全省蔬菜首席专家到县指导 2 次，开展科技万里行活动 3 次，示范推广新品种 36 个、新技术 23 项。组建专家服务团，推广应用无公害水果栽培技术和高山蔬菜栽培技术，培训 3500 人次，印发技术资料 15247 份。依托四季分明、垂直差异明显的立体气候特征，推动粮果复合发展、果蔬错位发展，打造“马铃薯＋桃”“玉米＋辣椒”“玉米＋枇杷”现代农业园区，建成宜坪枇杷、毛坪猕猴桃、新场辣椒等特色高山果蔬产业基地 5333.33 公顷，新林镇获评全国首批国家农业产业强镇。

中药材产业。实施林下中药材种植抚育行动，依托境内 1564 种中药资源，大力发展黄柏、天麻、川牛膝等道地中药材，推广林药、林蔬、林菌等林下经济，建立林农复合经营体系。种植天麻 2.13 公顷、艾草 26.67 公顷，完成 40 公顷白及提升管理，道地中药材种植面积达到 4666.67 公顷。做好一二三产融合发展，扶持壮

大峨边沃艾康、四川健宝和惠康农投等市场主体，提升中药材精深加工能力和产品附加值，延伸道地中药材产业链，推动中药材产业与彝医彝药、乡村医养、森林康养深度融合。

【风险防控监管】 成立农业农村局兼职安全巡查小组，组织监管执法工作人员专题培训 1 场次。全年共组织安全检查 200 家次，派出执法人员 200 人次，组织参加集中宣传 4 场次，发放宣传资料 3000 余份，全年农业行业未发生安全事故。为确保峨边农产品质量安全制定了《峨边彝族自治县农业农村局关于做好 2023 年农产品质量安全抽检工作的通知》《峨边彝族自治县预防豇豆农药残留突出问题攻坚治理方案》，成立了豇豆农药残留突出问题攻坚治理行动专项工作组和专家组，建立由分管领导带队的分区包片机制。组织乡镇人员开展检测业务及相关法律法规培训。全年共计检测 279 批次，其中蔬菜 163 批次、水果 24 批次、茶叶 4 批次、粮食作物 4 批次、畜禽水产 84 批次，其中蔬菜 3 批次检测不合格，合格率 98.92%。不合格农产品移交执法大队依法处置，处置率 100%。完成省下检测任务 50 批次全部合格；部省市抽检 40 余批次，未收到不合格报告；开展胶体金快速检测 80 批次全部合格；乡镇农残快速检测 3900 批次全部合格。

【污染防治】 开展畜禽养殖粪污防治督查工作。成立督查小组，对全县规模养殖场污染治理设施的运行情况、污染防治情况、资源化综合利用情况、土地消纳情况逐一检查，并做好检查记录，以问题为导向，2023 年以来，共指导、巡查养殖场 46 家，对发现问题的养殖场及时提出整改意见，建立问题台账，限定整改日期，及时对照问题台账开展“回头看”工作，确保问题整改到位。提升农业固体废弃物回收利用率和秸秆综合利用率。印发《峨边彝族自治县农业农村局关于加强全县农用薄膜科学使用和回收利用的指导意见》，对 2023 年农膜科学使用和回收利用工作原则、目标、重点等进行明确，安排部署有关工作。开展春季农资市场检查，督促各农资店规范经营、做好农膜销售台账、严禁销售低于 0.01 毫米微膜。结合豆玉复合种植技术培训，分片区开展农膜科学使用和回收利用培训，大力推广可降解生物农膜。开展了农膜回收调查。推动农药、化肥减量增效工作。推广秸秆还田、绿肥种植技术，鼓励增施有机肥，引导农户积极施用农家肥和使用以畜禽粪便为原料的商品有机肥，提高有机肥资源利用，减少化肥施用量。大力推进病虫专业化统防统治，提高农药利用率。推广应用高效低毒低残留农药，全面回收农药包装物并指定存放集中处理。实施 200 公顷马铃薯示范项目，采购有机肥 321.5 吨。开展玉米高产示范创建，采购有机肥 300 吨。推广绿色防控技术，完成 333.33 公顷蔬菜、66.67 公顷茶叶绿色防控。实现了农药化肥负增长目标。

【农业农村综合改革】 壮大村级集体经济发展。贯彻落实《四川省农村集体经济组织条例》，加强农村集体“三资”监管，支持农村集体经济组织探索新型经营模式，全面激发农村资源要素活力。分类摸清公益性、经营性和确权到农户或其他经营主体的扶贫资产，加强监督管理，确保项目安全可控、资产保值增值。实施“村级集体经济攻坚计划”，指导制定“一村一策”工作方案，完善重点村“四个一”扶持机制，对每个乡村振兴重点帮扶村、集体经济薄弱村空壳村、中省财政资金扶持村，落实 1 名县级领导、1 个县级部门、1 家规模企业、1 笔扶持资金，不发展壮大不脱钩。

【农村集体产权制度改革】 开展集体资产清产核资工作。成立农村集体“三资”专项清理整治推进工作领导小组，印发《峨边彝族自治县农村集体“三资”专项清理整治工作方案》，要求各乡镇在村级建制调整改革前各村的集体资产的基础上再次对所辖行政村农村集体“三资”进行清理，分村建立农村集体“三资”台账。

因地制宜地合理界定成员身份。根据《四川

省农村集体经济组织成员资格界定指导意见》（川农业〔2015〕21 号）文件精神，结合实际，出台峨边成员身份确认指导意见，指导各村形成成员确认方案，集体成员身份确认做到了全面、准确、不遗漏和应确尽确。在成员确认过程中未发生群众上访事件。

合理配置股权。充分尊重群众意见，资产量化及股权设置方案经集体经济组织成员代表大会讨论后形成股权量化方案，股权设置为一人一股，所有该量化的资产、资源全部量化。

【宅基地和农房建设管理】 探索农村宅基地退出机制，以土地增减挂钩制度为抓手，开展全县范围农村闲置宅基地和村内空闲地复垦整理工作，合理利用退出的宅基地，建立宅基地使用登记台账和动态数据库，对宅基地审批、登记、变更等实行全程服务、动态监管。开展全县违建房专项整治，地毯式全面排查全县违建房现状，对未批先建、少批多建、私自加层等违法违规行为，依法坚决查处，开展农村乱占耕地建住宅工作巡查，对自然资源部门反馈乱占耕地建住宅的卫星图斑进行核实和举证。

【基层农技推广体系建设】 按照省农业农村厅《关于推介发布四川省 2023 年度农业主导品种主推技术的通知》（川农函〔2023〕94 号）文件要求，组织开展了 2023 年度农业主导品种主推技术推荐遴选工作，结合峨边实际遴选了 8 个农业主导品种和 22 项农业主推技术，并予以推介发布。并依托基层农技推广体系、各类生产经营主体、农业社会化服务组织等，发挥试验示范基地、科技示范主体等的示范展示和引领带动作用，组织专家、农技人员开展主推技术示范推广和指导培训，引导广大农业生产经营者科学应用先进适用技术。对全县 1/3 以上在编在岗基层农技人员进行知识更新培训，组织 75 名基层农技人员参加 5 天以上脱产业务培训，培育 4 名以上业务精通、服务优良的农技推广骨干人才。

【乡村振兴】 全域推进农村人居环境整治。坚持每月召开一次县委农村工作领导小组全体会议，把农村人居环境整治作为固定议题。坚持每月会商研判，协同解决农村“五清”行动、乡镇场镇建设管理服务提升、爱国卫生运动重点问题，形成牵头部门综合协调、乡镇全面落实、村组干部划片包干、公益性岗位全员上阵的工作推进机制。聚力暗访考核制、挂牌督办制、综合评分制“三项机制”抓督查。组建 3 个督导组，采取“三随机”方式，每月开展 1 次暗访督查考核评分；按照“清单制 + 责任制 + 时限制”，挂牌督办市、县暗访考核发现的问题。督办限时整改市级考核反馈问题 153 个、整改率 100%；以县级每月评分为基础，结合市级考核、环保曝光，综合评分确定乡镇最终排位，并授予“五清”、场镇提升排位最后一位乡镇为“最脏乡镇”“最乱乡镇”。高质量运用考核结果。与年度考核挂钩，对每月考核排名前 3 位和后 3 位的乡镇，分别加（扣）目标绩效考核分 1 分。与通报曝光挂钩，每月公开曝光一批突出问题，倒逼工作落实。与经费奖补挂钩，落实年度专项奖补经费 600 万元，对考核评估得分排名前 3 位和后 3 位的乡镇，分别按基础奖补标准 150% 和 50% 予以奖励或扣减。2023 年开展“五清”暗访督导 11 次，评选授旗“最脏乡镇”2 个、“最乱乡镇”2 个。

推进农村“三大革命”。扎实推进农村厕所革命，坚持新改户用厕所基本入院、入室。合理规划布局农村公共厕所，加快建设乡村景区旅游厕所，制定农村厕所管护制度。农村户厕市下任务 150 户，已完成 162 户。扎实推进农村污水革命，因地制宜，分类推进污水处理设施建设，坚决消除农村黑臭水体。通过农村生活污水治理项目建设，有 60 个行政村农村生活污水得到治理，占比达到 65.9%。扎实推进农村垃圾革命，健全完善“户分类、村收集、乡运输、县处理”运行机制，配备农村保洁员 1160 人、垃圾收集点 1602 处、垃圾清运车辆 58 台、垃圾中转站 6 座，推进农村垃圾就地分类减量和资源回收利用，让乡村环境更美、生态更优、群众生活更便利。

开展美丽乡村示范创建。坚持规划先行，突出乡村特色，保持乡村风貌，加强各类规划统筹管理和系统衔接，推动形成城乡融合、区域一体、多规合一的规划体系。坚持“小规模、组团式、微田园、生态化”模式，强化村庄功能布局和“水、电、气、路、讯”等基础配套，建设生活环境优美、生态环境健康、人与自然和谐共生的美丽乡村，让农村成为安居乐业的美丽家园。争创省级先进乡镇宜坪乡，省级示范村黑竹沟镇古井村、宜坪乡宜坪村、大堡镇双九村，市级先进乡镇新林镇，市级示范村宜坪乡宜坪村、新场乡羊子岩村、杨河乡高湾村、沙坪镇松林坡村。茗新村获评中国美丽休闲乡村。

金融支农政策。落实惠农补贴。足额发放耕地地力补贴、稻谷补贴、大豆补贴等政策资金1926.33万元，提升农户种粮积极性。推进农担贷款。依据政银企三方协议，加大对涉农经营主体支持力度，充分发挥金融杠杆作用，扶持农业企业快速发展。2023年新增农担贷款4笔，新增资金619.89万元，累计担保62笔，累计担保金额7083.89万元，在保25笔，在保金额3117.89万元。落实购机补贴。推广“五良”融合发展，提升农业机械化率。制发《补贴方案》，办理农机购置补贴121台，受益户数90户，补贴金额5.0512万元。

（许　强）

林　业

【林长制体系】 县林业局调整县级副林长12人次、乡级副林长5人次，严格“一长两员”管理并及时更新到位。印发6项制度、创新“每月任务清单”和“季度调度”等2项制度并规范运行。印发《通知》《方案》建立督查考核，全面开展林长制年度考核。组织召开县林长制全体会议2次和县林长制工作会1次，协调推动解决责任区域重点难点问题和工作，发布温馨提示3份、提示函6份。县林长签发林长令3期和《2023年县林长制工作要点》，落实森林资源保护发展任务。林长办高效规范运行，定期编印《林长制简报》31期，向各级主流媒体和网络平台推送60余篇，受到市局通报表扬；将林长制工作培训纳入党校培训任务，与高等院校开展理论研究。印发《林长巡林手册》400余本，统一设计制作规范安装林长制公示牌118个。

各级林长、护林员和监督员累计开展巡林1.1万余次，协调解决各类问题300余个。协调推动解决责任区域重点难点问题和工作，发布温馨提示3份、提示函6份。各级林长带队开展植树造林活动，累计带动全县2000余名机关干部职工和学生参与栽植本地特色树种6000余株，保护古树名木17株。积极参与生态环境建设、组织集中宣传4次。编印林长制简报29期并形成制度，林长制工作信息先后被市林长制办公室采用推广学习6次。新林镇护林员沙玛克其6月15日受到省人民政府表彰为四川省建设长江上游生态屏障先进个人。组织各类护林员完成培训2200人次，全县护林员人均培训次数2次，累计动态调整不合格护林员43人，全县生态护林员上线率平均保持90%以上，典型经验在5月19日受四川林业工作总站通报（川林工总站〔2023〕37号）表扬。

林长制办公室联合县委目标绩效办对各乡（镇）的林长制工作进行督导，及时反馈问题，确保工作落实到位。后期持续以“四不两直”的方式开展“回头看”，确保问题整改到位。充分发挥考核评价的激励和约束作用，严格开展林长制工作年度目标考核，推动各级林长主动担当、履职尽责。

【构建资源保护防线】 巩固和发展退耕还林成果，组织开展前一轮退耕还林森林抚育补助和新一轮延长期补助共计2216万元的资金兑现工作和全县456.71万元生态效益补偿金的兑现工作。开展打击毁林专项行动，核实2023年度森林督查图斑1122个，完成2022年第一批和第二批合计22件森林督查案件的查处工作，共处罚金99.87万元。严格执行林地定额使用制度，做好

要素保障，为县域内 6 个项目申请使用林地定额 7.7603 公顷。四川省新川南林业有限公司作为南方集体林区国有林业企业的典型代表在全省率先开展全国森林可持续经营试点工作。

【森林安全】 落实森林防灭火“12 个 100% 到位”和“9 个上阵”要求，先后出动 70 余个检查组，检查人员 310 余人次，张贴森林防火禁火令 3800 余份，发放宣传单 62300 余份、宣传物资 2300 余件，张贴宣传标语 56 幅，召开户长会 340 余次，争取上级资金 61.53 万元购买添置了森防物资。全县森防工作经验先后 2 次被市森防指办简报采用通报学习。



3 月 30 日，开展“3·30”森林防灭火警示日宣传教育活动

【生物多样性保护】 加强野生动植物保护宣传，深入推进野生动植物保护“七大行动”和“村村联保、社区共护”机制，2023 年共救护野生动物 10 只，向热心群众发放“野生动植物保护荣誉证书”2 份，在全县营造人人参与保护野生动植物的良好氛围。强化森林疫情监测，重点开展对松科植物及其制品的检疫及排查，有效保障全县林业安全。开展森草湿生态系统外来入侵物种普查，摸清外来入侵物种底数，为科学防治提供依据。对国家林草局下发的 1278 个林草湿监测图斑进行全覆盖调查，对接融合国土三调成果数据，完善峨边林草湿综合监测数据库。

【林竹产业】 结合全县“3 + 3 + 3”特色产业规划，细化分解林竹产业园区创建任务，形成了《四川峨边现代林竹产业园区规划（2023—2027 年）》。成功申报杨河乡、新林镇志彪农林 2 个省级现代竹产业基地，规模 77333.33 公顷。通过与国家林业和草原局竹子研究开发中心、川农大、西南科技大学、乐山师院等高校开展校地联动，深化合作，互利共赢。指导杨河乡成功举办首届采笋节，新华社、四川日报、乐山日报等 15 家中央、省市媒体竞相报道，抖音、快手等新媒体现场直播，“峨边竹笋”的知名度和美誉度大幅提升，有效助力乡村振兴。2023 年全县林业总产值达 8.9 亿元，竹产业综合产值达到 3.62 亿元。

【林业发展史】 组建工作专班，收集整理林业发展历史资料，回眸峨边林业辉煌岁月，还原 40 年以来通过“以林养水、以水办电、以电兴工、以工建农”建设思路实现经济社会发展的卓绝历程，为 40 周年县庆献礼。同时，通过历史脉络的梳理，总结出峨边在林业建设、资源保护、产业发展等方面的经验教训，大力弘扬林业精神，传承林业文化，为今后峨边林业的高质量发展提供历史借鉴。

（杨云美）

水　务

【概述】 2023 年，安排移民后扶资金 350 万元用于宜坪乡水源工程建设，完成立项工作。提升用水效率。围绕“3 + 3 + 3”特色优势产业，安排 2023 年乡村振兴衔接资金 100 万元用于大堡镇双九村饮水巩固提升工程和大堡镇新火、教场山坪塘项目建设，2023 年 2 个项目已进入施工阶段。

利用增发国债契机，开展 12 个重大涉水项目前期准备工作，为对上争取增发国债项目打下坚实的前期准备基础。2023 年水务局已完成山洪灾害避险搬迁安置、大渡河右岸峨边毛坪镇工业园区段堤防工程、堤防综合整治项目（一期）等 12 个重大涉水项目前期设计工作，争取将 12 个

涉水重大项目纳入增发国债项目库。

【“3+3+3”特色优势产业】 深化城乡供水排水一张网项目。安排后扶移民资金1286万元用于城区二水厂二期管网工程项目建设，2023年正在开展招标代理机构比选工作。

推进水系联通工程。2023年已委托四川大学工程设计研究院和重庆江源勘察设计有限公司启动万坪水库、杨河水厂项目建议书编制工作，川大院已提交万坪水库建设项目服务建议书。

推动山洪沟治理工程。完成大堡镇桥楼沟、毡条沟山洪沟防洪治理工程实施方案、新林镇观音沟山洪沟防洪治理工程实施方案和五渡镇足槽溪山洪沟防洪治理工程实施方案等3条山洪沟治理项目实施方案编制工作。

【绿色小水电示范电站创建】 2023年金岩水电站、两河口水电站、母举沟水电站、三叉河水电站4座创建绿色小水电示范电站已通过市局认定，待公示结束后将上报省水利厅进行审核。

【防汛减灾】 加强领导，统一思想认识。督促各乡镇、各村组调整充实防汛抗旱工作组，明确了168个山洪灾害危险区责任主体和监测预警转移避险责任人。

压实责任，确保生命安全。压实“12个100%”“三个紧急撤离”和“临灾强制撤离”等工作，发布山洪灾害风险预警信息26次，发布灾害预警信息6890条，转移3460人。

未雨绸缪，科学防汛。修订完成《峨边彝族自治县防汛总体应急预案》《峨边彝族自治县超标洪水防御预案》，同时修订完成山洪灾害危险区“两张图”（组织责任体系图，预警转移流程图）防御预案，完成全县干沟暗河分布图绘制。

【帮扶政策】 项目推进。督查推进2021年、2022年在建项目建设进度及资金拨付进度；以点带面纵深推进历年后扶在建及竣工结算进度，启动2023年移民后扶项目建设和2022年移民后扶调整项目建设，开展2024年移民后扶项目初步汇总工作。

帮扶政策。按时拨付移民直发直补资金，共计发放68558人次，发放资金342.43万元。

饮水安全。开展2023年度农村安全饮水水质检测工作，完成全县91个村的水质检测工作，全力确保人民群众能喝上放心水、安全水。

【河湖管理】 工作责任。全面落实县乡村三级河长责任，严格按照县、乡、村三级河长巡河频次要求完成巡河工作，处理发现问题50个，整改率100%。

“解放模式”。组织召开全县基层河湖管护“解放模式”工作推进会，安排部署“解放模式”创建工作。开展河湖长制工作培训1次。推进官料河、茨竹河等8条河流河湖健康评价工作。

创卫工作。安排水务局领导干部30余人深入开展社区双报到工作，积极开展城区河道和责任片区卫生工作。

【执法监督】 水土保持监管。开展水土保持监督执法检查30次，核对天地一体化系统17次。

水资源管理。严守水资源“三条红线”，完成11户取水户的取水检查。完成22座水电站安全和生态流量检查。小水电分类整改工作，2023年8月中旬完成。

执法监督。加强河道日常巡查工作，加大对涉水违法案件的严管严打态势。共开展62次日常巡查和28次夜间巡查，立案5件，处罚金额18万元。

乡村振兴

【巩固脱贫成果】 返贫常态化监测帮扶。建立健全机制，按照上级文件精神和省、市工作部署，结合峨边县实际，先后制定《峨边彝族自治县关于构建防止返贫监测帮扶体系的实施意见》《峨边彝族自治县防止返贫常态化监测帮扶工作考评

办法（试行）》《峨边彝族自治县防范因灾返贫工作预案》，进一步完善了防止返贫监测帮扶政策体系。统筹20个行业部门、13个乡镇889人，组建县乡村三级网格体系，为高质高效开展监测帮扶工作奠定了基础。

监测识别。常态化组织民政、医保、卫健等行业部门，每月报送存在返贫致贫风险线索，并汇总形成风险线索清单，点对点发送至有关乡镇。督促乡镇严格按照工作要求，在规定的时间内组织各村完成风险信息的甄别核实，适时组织对乡镇提交的风险线索入户核实情况进行一一审核，对存疑的开展入户复核，严防“漏测失帮”。对确实存在致贫返贫风险的，及时按流程纳入监测，录入信息系统。截至年底，累计推送风险信息3130条，新识别监测对象67户248人。

组织集中排查。按照省、市工作安排，制定《峨边彝族自治县2023年防止返贫监测帮扶集中排查工作方案》，牵头组织开展了2023年防止返贫监测帮扶集中排查，对全县农村地区所有农户“三保障”和饮水安全等七大方面内容进行排查核实，并制定防止返贫监测对象申报政策、帮扶政策两张“明白纸”和申报二维码，同步开展政策宣讲。累计全覆盖排查农户32778户116560人，推送风险线索信息2291条，识别新增监测对象23户77人。

信息采集。牵头组织开展2023年度信息采集工作，制定《峨边彝族自治县2023年度巩固脱贫攻坚成果信息采集工作方案》，组织13个乡镇分管领导、乡村振兴专干、91个村第一书记开展业务培训，督促按照要求限期完成户、村两级信息采集和录入工作，并根据最新逻辑规则，在省市指导下开展系统数据信息清洗工作，筛选逻辑问题82785条点对点提供乡镇完成修正。

政策保障。聚焦“三保障”和饮水安全、特色产业发展、乡村建设治理等重点领域重点工作，制定《峨边彝族自治县2023年重点帮扶县巩固拓展脱贫攻坚成果同乡村振兴有效衔接年度工作方案》。围绕补齐短板弱项、做强优势特色，打造宜居宜业和美乡村，指导有关乡镇完成《2023年乡村振兴重点帮扶村建设方案》《2023年乡村振兴重点帮扶优秀村创建方案》的编制。以提高脱贫人口和监测对象生产经营性、工资性、财产性和转移性收入为目标，在充分征求行业部门意见基础上，制定《峨边彝族自治县关于构建脱贫群众持续增收体系的实施方案》，指导脱贫群众增收工作开展。

整改落实。对中、省反馈2022年考核评估35个问题，组织责任单位深入剖析、逐项研究，针对性拿出办法举措，制定问题整改方案。对问题整改实行“清单制＋责任制＋时限制”，督促相关部门、乡镇抓好“点对点”问题整改落实和共性问题举一反三。2023年，10个点对点问题已经全面完成整改，27个举一反三发现问题已整改或取得阶段性成效。针对8月国家暗访调研提出的6个问题，组织6个行业部门、3个责任乡镇召开专题工作会，一一听取问题情况汇报，对确认属实的会商研究解决办法，限期要求整改，对存在偏差的要求亮明佐证材料，截至年底，6个问题已核实整改完成。

落实惠民扶持政策。推进“雨露计划”补助工作，完成2022年秋季、2023年春季“雨露计划”申报资料的审核，按照每生每期1500元标准为全县符合条件的学生发放了补助1835人次275.25万元。先后3次组织乡镇开展“雨露计划”毕业生就业情况摸底，动态掌握毕业生最新就业动态，并会同县就促中心做好岗位信息推送、技能培训组织等就业服务。

推进脱贫人口小额信贷。持续督促银行为有需求且符合条件的脱贫群众发放小额信贷，并按季度为符合条件的贷款发放政府贴息。截至年底，新增贷款212笔879.89万元，发放一至三季度贷款贴息2107笔77.53万元。

推进全县“防贫保”工作。沟通2023年“防贫保”承保公司，动态掌握最新理赔情况，协调符合条件的脱贫群众申请保险赔付，103名脱贫群众因此受益，获得理赔41.23万元。落实财政专项资金28万元，按照36元/户标准继续为全选7692户脱贫户、监测户购买2024年“防

贫保”，进一步夯实群众抵御因灾、因病、因意外事故的能力。

【乡村建设资金项目监督】 统筹协调，着力推动资金项目。2023 年中央、省、市级下达峨边衔接资金 15050.6 万元，县级配套衔接资金 2760 万元，共计安排建设项目 115 个。截至 11 月底，已经实质开工建设 113 个，开工率 98.26%。11 月底资金拨付率为 90.38%。

统筹全县各乡镇和部门，全面开展四川省衔接资金绩效评价考核迎检准备工作。2021—2023 年，峨边衔接资金共计下达 5.53 亿元，实施项目 474 个。11 月初，由县乡村振兴局、县财政局牵头对绩效评价工作开始有序推进。已完成项目库的清理，并完善了项目入库、资金安排、公示公告等程序。巡视、审计问题均已整改到位。

县乡村振兴局已于 11 月 13 日安排会计师事务所对 3 年来的项目档案资料进行全面检查，截至 12 月 4 日，400 个项目完成初审，还有 74 个项目未完成审核，按照 2023 年进度，计划 12 月 6 日前完成资料复审，并达到资金支付进度，7—9 日完成资料装档和现场检查。

完成 2024 年衔接资金储备项目的前期收集和报备工作。峨边 2024 年衔接资金储备项目 42 个，预算总投资 27435.32 万元。2023 年已完成项目库入库和向市乡村振兴局报备工作。

【协作帮扶】 强化交流互访，共促合作发展。推动柯桥区政府、峨边县委、县政府主要领导率团互访，考察产业和民生项目，对接招商引资工作，召开联席会议，签署文旅协作协议。

多形式人才交流，从优秀干部人才中选派副处级和副科级干部各 1 名到柯桥区挂职锻炼、跟班学习。

实施“百日炼钢”成长计划，组织 2 批 20 人（其中副科级干部 15 人、专业技术人才 5 人）到柯桥跟岗学习 3 个月；柯桥选派干部 5 名、专技人才 24 名到峨边挂职交流帮扶。安排东西协作资金 300 万元，开展东西部协作·乡科级二十大精神轮训班等干部、人才培训班 24 期，培训干部、人才 4500 人次；统筹东西协作资源，联合浙江大学开展农村产业融合发展专题培训班、基层党组织固本强基培训班，组织参训人员赴杭州、绍兴开展考察学习，拓宽视野，反响良好、效果明显。

开展“乐在浙里”劳务协作，举办“春风行动”东西部协作专场招聘会、送岗下乡小型招聘会，与沿海相关省份建立劳务输出合作关系，举办东西协作线上线下招聘会 10 场次，建设柯桥劳务协作站，帮助 568 人在浙江转移就业，新增 82 人，完成目标任务 109.33%。

建设（续建）就业帮扶 9 个，完成目标任务 150%，吸纳农村劳动力就近就业 191 人，其中脱贫劳动力 119 人；印发《峨边彝族自治县东西部劳务协作转移就业增收奖补实施方案》等针对东西劳务协作的政策措施，实施就业奖补 541 人，兑现奖补资金 83.53 万元，帮助 2462 人转移就业。结合绍兴产业梯度转移、区域布局需要，积极与绍兴 3 家纺织企业展开洽谈互访，力争招商引资有实质性进展。

聚焦产业发展，助力群众增收。围绕补短板、惠民生、强示范，投入协作资金 3900 万元实施 12 个帮扶项目。结合峨边实际，充分挖掘农文旅资源优势，重点安排 2000 万元协作资金用于产业发展，实施粮果产业园区、粮蔬复合现代产业园区等产业发展项目，种植枇杷、玉米、马铃薯、高山蔬菜等农产品助力群众增收；建设农文旅综合体、彝步千年·文旅新寨等项目推动村集体经济发展，进一步改善群众人居环境，吸纳群众就近务工增收。持续推进柯峨飞地园区建设，引导 11 家企业落地飞地园区投资 8.8486 亿元，完成目标任务的 105.34%。

惠民利民。坚持把民生工程作为增进广大百姓福祉的基础工程和提升检验帮扶成效的重要指标。在绍兴、柯桥残联的大力支持下，建成并运行峨边及小凉山地区首家残疾儿童康复中心，极大地方便了县域内残疾儿童就近就便康复。2023 年 9 月，“东西融爱·添翼助残”残疾儿童康复

工作东西部协作现场培训会在峨边召开，相关经验做法被央视、人民日报、四川卫视与中、省、市各级媒体报道，浙川残疾人帮扶事业实现新突破；动员绍兴、柯桥力量，利用峨边之窗、柯桥政采云等阵地，全力助推峨边黄桃、翠冠梨、凤凰李、枇杷等农副产品进入柯桥市场；特别是2023年5月，董仁记食品有限公司连续数周稳定跨省调运1000余头生猪，受到柯桥市民欢迎；发挥桥梁纽带作用，搭建柯供优选直播平台上线峨边农特产品，两次活动均人气火爆，猕猴桃直播15分钟内1500份礼盒一扫而光，枇杷直播短短40多分钟，在线人数突破6.5万人次，并出现了不同程度的“爆单”现象；创新推介方式，推动峨边文旅局长“触网”“出圈”，为家乡跨界代言，制造峨边文旅专属流量，效果良好，已有500余名柯桥职工走进峨边，两地文旅协作开启新篇章；教育医疗上，海亮合作办学模式初见成效，教师作风、育人环境和学生行为习惯和学习成绩等明显改善，民族中学和沙坪小学两所学校均实现了从无人问津到受人热捧的转变，出现了罕见的学生“回流”现象，“家门口上好学校”已成为现实。绍兴市市长施惠芳、省政府副秘书长、省驻川工作组组长王峻、省市乡村振兴局领导和12个市州工作队长专程开展实地考察调研，办学效果收获赞赏；成立东西部协作心理健康教育吴芳名师工作室，为10余名学生及家长开展咨询辅导；补齐建强重症监护室、血透中心等6个急缺学科和4个急救站点；充分发挥援峨医生专业优势，开展峨边首例增强CT扫描，成功抢救突发心梗病人，驻点儿童康复中心开展实操指导提升本地康复人才服务水平等；动员企事业单位和社会力量捐款捐物1370万元，提前超额完成年度考核任务，相关帮扶工作获得市红十字会肯定，全市红十字奉献奖表彰座谈会在峨边召开。



工　业

Industry

综　述

【工业运行】　培育壮大先进制造业特色产业集群，提质发展工业三大产业。1—11月全县规模以上工业总产值70.61亿元，规模以上工业增加值增速5.3%，居全市第5位；完成工业投资4.23亿元，其中制造业投资3.07亿元，同比增长127.5%；实现利润5.53亿元，同比增长49.05%；实缴税金3.35亿元，同比下降13.65%；用电18.28亿千瓦时，同比下降8.14%。

【项目建设】　紧扣“重大产业项目提升年”经济工作主题，持续发力托增量。推动通达化工异地迁建、峨边硅旺年产10万吨光伏配套材料等6个项目开工建设，西南水泥银祥口石灰岩开采、合群矿业洗选厂技改项目等8个项目竣工验收，促进科百瑞新厂技改、荣成气体年产22.6万吨液态医用氧项目等重点项目投产达效，协助恒业硅业年产3万吨光伏配套材料工业硅节能技改项目、明达实业矿热炉升级改造及煤气综合利用项目开展前期手续审批工作。形成新经济增长点，助力建设民族地区中国式现代化先行区。

【招商引资】　结合全省制造业招商引资“百日攻坚”行动，立足峨边电价“洼谷”优势，做深做细做实项目包装、储备。2023年签约制造业项目4个15.7亿元，落地2个，开工3个，策划包装12个，对接企业100多家。在签约金额、包装策划、对接企业等指标上都超额完成了目标任务。

【数字化转型】　坚持新发展理念，加快推进工业新型化进程，实施制造业数字化转型“三年行动”，全面推动全县制造业深入开展“两化融合”。2023年，全县有两化融合试点企业6家，建成信息中心5家，94座中小水电站完成智能化技术改造。恒业硅业在行业内首创自主研发数字化管理系统，实现厂内各项设备的运行参数、当日生产能耗矿耗等数据一体化分析和管理，改造后生产成本降低了10%以上，产量较之前提升了15%；荣成气体第二、三条生产线建设GDS中控系统、气体安全分析报警系统和智能物流监控系统，实现3条生产线全自动生产，改造后人力成本由原来54人削减到24人，节约成本约55.6%。

【服务保障】　落实中省市助企惠企政策，常态化下沉企业开展服务保障工作，2023年以来累计下沉企业300余次，全面了解企业生产经营现状及发展症结，累计收集困难问题83个，解决问题79个，兑现2019—2021年工业激励政策资金594.71万元，推动恒业硅业、科百瑞新材料历史性首次进入全市工业企业产值前20强。

【安全生产】　加强责任落实，压实企业主体责任、属地和部门安全监管责任，全面排查各类安全风险，扎实推进“查隐患、保平安”“重大事故隐患2023”“工贸企业高风险领域”“迎大运·保安全”“安全生产大排查大整治百日攻坚”“强安2023”等专项行动，采取边巡查边整改的方式消除各类安全隐患，2023年出动检查人员476人次，排查治理各类安全隐患715个（已解决713个），排查全县104座电站、过境输配电企业输电线路8513.05公里，全力筑牢安全生产底线，保障全年无重大事故发生。

【创先争优】　县经信局获评“2022年全市工业发展先进县”；组织荣成气体、科百瑞新材料、有研稀土申报成为国家工信部“白名单”企业；推荐金岩电站、双河电站申报全国绿色小水电示范创建，目前正在公示期；推送四川恒业硅业有限公司、乐山有研稀土新材料有限公司申报第五批国家级专精特新“小巨人”企业；组织西南水泥申报成为省级“绿色工厂”、市级“无废工厂”；组织恒业硅业申报认定市级工程技术中心；组织14户企业在“峨边阿依扶残”公益募捐活动线下捐赠49.8万元，获评全县爱心单位荣誉；争取上级2022年工业发展资金101.28万元。

【企业上市培育】　按照各省级行业主管部门推荐的峨边12家重点企业名单，组织县经信局、县

农业农村局对照《四川省地方金融监督管理局等6部门关于修订四川省上市后备企业资源库管理办法的通知》（川金规〔2022〕2号）准入标准，指导相关企业梳理申报材料。经过前期动员，县交建公司正在申报入库，已通过市级审核，省级正在终审。

工业产业园区

【园区规划】 结合峨边国土空间规划和“三区三线”划定，围绕小凉山彝区（峨边）绿色循环产业园“一港五区”空间布局，启动了总体规划编制（修编）工作。结合省发改委关于《中国开发区审核公告目录》修订工作，对县共和园区、核桃坪园区（含新场园区）、刘家沟园区、毛坪农产品加工区80.69公顷面积进行了申报。

【项目建设】 园区牵头推进项目18个，其中续建6个、新开工7个、加快前期5个。6个续建项目中，农林产品加工配套项目，完成了毛坪农林产业园建设方案（初稿），申报了专项债并完成了“一案两书”编制，五旺公司破产重组工作有序推进中，召开了第一次债权人会议；砂石骨料基地项目，完成采矿许可证办理和加工区土地招拍挂，敲定并深化设计加工区道路线性方案。7个新开工项目中，核桃坪园区提升改造项目已启动，对4宗闲置土地进行摸底，形成“一地一策”处置方案，当前正在结合马嘶溪大桥建设方案和企业技改对现有园区空间规划布局进行调整；铜河湾特色街区建设项目，完成东风大道、铜河路、羊竹坝段策划方案、初步设计和可行性研究报告，待规委会后进行修改完善。5个加快前期项目，重点到省市发改委对接抽水蓄能、氢能产业发展规划并邀请相关单位对峨边抽水蓄能、风、光等项目布局进行考察，形成初步方案；对共和、五渡等园区进行调研，开展土地测绘、测算征拆迁成本，对企业产供销、矿权设置、用地性质、安全环保及存在问题进行核实分析，形成了初步意见。

【产业发展】 结合“3+3+3”大产业、细分工的现代化产业体系，制定了“一条产业链、一位县级领导、一个牵头部门、一个工作专班、一个行动方案、一名产业专家、一个龙头企业、一套支持政策”的“八个一”产业链链长制工作方案（送审稿），明确了工作目标、主要职责和重点任务，同步草拟了目标导向清晰、评价指标统一、权重设置合理、分级分类管理的园区亩均效益综合评价机制方案（送审稿），待方案审定通过后实施。

企　业

四川大渡河电力股份有限公司

【概述】 四川大渡河电力股份有限公司（简称大电公司）是一家集发、输、供、售电以及安装运维于一体的国有控股地方电力中型非上市股份公司，主要经营范围为电力开发、生产、销售，中小型电站设计、施工、安装、调试等。公司坚持“主业做大、网络做优、企业做强”发展理念，具有独立的供电营业区，供给侧以水电站为主，需求侧以工业企业为主，2023年年底公司自有及控股水力发电站8座，总装机容量18.46万千瓦，接入公司电网水力发电站65座，总装机42.408万千瓦，主要工业负荷装接容量64.46万千伏安。截至2022年末，公司设有13个生产单位、15个职能部门、8个控股及参股公司，员工657人。

2023年，公司党委班子学习贯彻党的二十大精神和习近平总书记来川视察重要指示精神，把政治建设摆在首位，将主体职责落到实处。制订下发《2023年党委工作要点》《2023年党委中心组学习计划》《党委会议事规则》。公司召开党委会14次，严格执行第一议题学习制度，履行党委前置研究审议程序，研究审议重大议题100余项。加强党支部标准化规范化建设，全面强基固本提升组织建设，落实“三会一课”制度，主题党日活动。按照专题民主生活会和组织生活会要求，开展党支部书记抓党建述职民主评议工作。

2023 年，大电公司在峨边在线、乐山发布、今日头条、中国网等平台刊登正面报道 12 篇。

开展防范邪教宣传月活动，加大宣传力度，提高防范意识，为维护社会稳定和谐做出贡献。

2023 年召开党委中心组学习（扩大）会，邀请市委党校老师授课 1 次、县委党校授课 1 次，接受市委宣讲团第三宣讲分队赴峨边开展宣讲报告会 1 次，学习市委组织部关于全市基层一线党员重点培训班直播课 1 周。

开展主题教育活动。传达学习中省市县关于习近平新时代中国特色社会主义思想主题教育活动相关精神，研究公司贯彻落实意见，各基层党支部围绕主题教育确定的 3 种必读书目制订主题教育理论学习计划。履行第一责任人职责，带头讲“感悟思想伟力，汲取奋进力量，把主题教育成果转化为推动工作的强大动力”党课。配合自治县国资国企改革，推动国有资本和国有企业做强做优做大，加快建设现代化企业制度，提升国有企业核心竞争力。

开展禁毒工作。按照全县禁毒工作要求，落实“四抓”举措，全覆盖开展禁毒工作宣教和预防。成立了以我为组长、高管和各支部书记为成员的禁毒工作领导小组，建成禁毒宣传微基地 1 个、微阵地 11 个，切实增强公司员工反毒、拒毒意识。

强化电力指标分析，开展用电异常大排查，防范制毒场所发生。督导驻村队员、联户干部加强对农户的禁毒宣教，不断增强人民群众拒毒、防毒意识。

履行国企社会责任。安排 36 名联户干部、8 名驻村工作队员和 2 名驻村第一书记，帮扶 9 个村巩固脱贫攻坚接续乡村振兴。2023 年帮扶资助和公益捐赠资金累计约 47 万元，其中，帮扶资助类约 14 万元，帮扶农户 45 人次，慰问农户约 420 户，资助贫困学生 44 人次，通过县扶贫协会、关工委、红十字会等捐赠约 33 万元。



供电公司抗冰抢险

【经营效益】 2023 年完成发电量 7.63 亿千瓦时，同比去年增加 7519 万千瓦时，增幅 10.94%；供电量 23.16 亿千瓦时，同比去年减少 1.02 亿千瓦时，减幅 4.21%；趸购国网电量 7.41 亿千瓦时，同比去年减少 2.66 亿千瓦时，减幅 26.4%。经财务初步测算，2023 年实现营业收入约 6.65 亿元，利润总额约 1059 万元，全员劳动生产率 103 万元，合并缴纳各项税费 7492 万元、各项基金 6956 万元。

【营销信息化系统建设】 营销信息化系统于 2023 年 1 月 1 日上线试运行，已成功完成 2023 年 12 期电费发行工作，并于 3 月完成上线运行各模块功能测评及系统上线验收工作。推广“网上大电”微信缴费服务，2023 年年底已绑定 29128 户，绑定率 60.7%，1—12 月累计通过微信网上缴费及自助缴费终端充值缴费 14.98 万余笔，预存及缴费金额 2883 万余元，占 2023 年居民生活用电电费的 76%，向用户推送缴费及服务短信 13.45 万条次。提升了公司优质服务水平和用户的电力获得感，并减轻了抄表收费人员的工作量。

开展专变用户“远程费控”功能测试，调式成功后现已完成 50 余户专变用户的远程预付费功能改造，提升了大用户缴费的便捷度，获得了用户一致好评。

【充电桩建设】 截至 12 月底，公司先后建成并投运锦江宾馆停车场、培训中心停车场、迷都酒店停车场、天赐晏福停车场、底底古村、云上古井等 7 个场站。累计建设充电桩 54 个、其中直流快充桩 20 个，交流慢充桩 34 个，容量 1198 千伏安。

【农网建设】 县域新增农网巩固提升工程 10 千伏及以下项目建设和峨边全县 2023 年两项改革“后半篇”文章农村电网巩固提升项目建设。

【安全生产】 贯彻执行《安全生产法》、电力行业以及各级主管部门的规定和要求，切实将单位法人、法定代表人和公司安委会主体职责落到实处。年初，研究制定和签订《安全生产目标责任书》，形成“公司统一领导、单位全面负责、职工广泛参与”的责任网络。强化 2023 年安全费用预算，保障资金投入使用。常态化分析同行业单位经验教训，梳理、评审和修订公司现行规章制度和应急预案。研究部署各类隐患、缺陷整治排查，公司 2023 年一般设备事故及故障同比下降 36%。



四川大电党员先锋队参加西河抢险救灾

（章　蓉）

四川省峨边大堡水电有限责任公司

【概述】 四川省峨边大堡水电有限责任公司前身为大堡电厂，成立于 1989 年，公司注册资本为 3097 万元。公司法人股东两个：第一大股东为乐山电力股份有限公司，出资额 2932 万元，持股比例 94.67%；第二股东为峨边县国有资产经营管理有限公司，出资额 165 万元，持股比例 5.33%。公司是以水力发电为主兼变电运维、光伏发电运维服务、保洁服务及燃气入户安检服务的综合性股份制国有控股的电力企业。主营业务水力发电，所属发电站一座，装机 2×9500 千瓦。

2023 年公司工业总产值为 2194 万元。

【安全生产】 全面落实安全生产责任主体。层层签订《安全生产目标责任书》《反“三违”承诺书》《保密协议书》《消防安全责任书》等，共 106 人签订。开展“三单一书”责任清单签订 4 份，承诺书 4 份，落实责任人 8 人，涉及线路 2 条，台区 4 个。

组织发电站生产一线员工、燃气安检和科室管理人员进行《安全生产法》《安规》、“两票”等教育培训，共有 69 人参加考试，合格率 100%。组织生产一线、后勤科室学习新《安全生产法》《反违章 300 条》《作业场所保命 60 条》等解读及安全事故案例学习培训 130 余人次。

按照相关通知精神要求开展了“百日安全生产”活动和“安全生产月”等专项活动，提高全员安全意识思想。

坚持安全生产检查制度。定期不定期开展安全大检查活动，2023 年开展日常检查 12 次，开展月度常规安全大检查 12 次，开展专项安全生产大检查 3 次，开展节假日节前检查 4 次。

开展反事故模拟预演及“两票”执行考核。集控站、小楔头电站今年共完成 4 次反事故演练及消防应急演练，提高了员工的事故处置能力，提升逃生技能。大堡集控站办理工作票 29 张、操作票 715 张、倒闸操作 189 项次，合格率 100%；小楔头电站办理工作票 9 张、操作票 185 张，合格率 100%。

完成了大堡电站机组的年度检修工作。检修内容包括：水、电、气公用部分、1#主变、1#站用变年检预试、110 千伏开关柜、1#、2#励磁变压器、电缆、110 千伏大长线线路检修、保护校验，水工设施检查维护、清沙。

【增效扩容工程项目竣工验收】 大堡电站增效扩容改造工程于 2014 年 10 月 27 日开工，2015 年 5 月 1 日两台机组投入运行，总工期 8 个月。

根据《农村水电增效扩容改造项目验收指导意见》和《小型水电站建设工程验收规程》（SL168—2012）的有关规定，乐山市水务局、乐山市财政局于 2023 年 6 月 13 日组织有关单位在峨边彝族自治县召开了峨边彝族自治县大堡电站

增效扩容改造工程竣工验收会。竣工验收委员会由乐山市水务局、乐山市财政局、乐山市水利工程建设质量与安全监督站、峨边彝族自治县水务局、峨边彝族自治县财政局、乐山电力股份有限公司等单位组成，大堡电站增效扩容改造工程项目法人、设计、监理、施工、主要设备制造（供应）商、运行管理单位的代表参加了会议。

验收委员会通过查看工程现场，听取了业主及各参建单位工作报告、查阅了工程建设资料，并对有关问题进行了充分讨论，提出了修正意见，竣工验收委员会一致同意峨边彝族自治县大堡水电站增效扩容改造工程通过竣工验收。

【创建员工幸福小家】 按照乐电公司工会工作要求，大堡公司积极开展员工幸福小家的创建工作，在2023年把大堡集控站作为幸福小家创建单位，做好相关创建基础和资料工作，在2023年11月顺利通过幸福小家的创建验收。

【党建工作】 召开主题党日活动12次、党员大会2次、专题组织生活会4次、支部书记上党课4次。公司支部委员分别带队到大堡集控站、小楔头电站、金竹岗等基层一线对生产一线员工、党员，部分生活困难群众等群体走访慰问，帮助他们解决实际困难；完成了2023年党费核算和党费收缴工作，及时报送各项资料、报表。

【队伍建设】 公司紧扣乐电公司经营目标和重点工作部署，不断加强员工思想教育。引导公司全员清醒认识当前面临的困难和任务，增强危机感和责任感。2023年通过函授、网络教育、自学等方式，2人取得本科学历。开展安规培训、消防应急知识培训、安全生产法培训、特种作业培训、职业卫生健康管理培训、燃气安检业务培训等培训，培训195人次，员工技能、业务工作水平提升明显。12名生产管理人员参加乐电安监部举行的新《安全生产法》及《安全规程》工作票、操作票的培训。3名管理人员参加职业卫生健康管理人员培训，取得合格证书。

四川省乐山市科百瑞新材料有限公司

四川省乐山市科百瑞新材料有限公司成立于2004年6月3日，原址位于峨边县大堡镇火花村，于2007年搬迁到现峨边县沙坪镇核桃坪工业区。是一家专业从事稀土金属的生产及销售的企业，是一家国家高新技术企业，四川省专精特新企业、峨边县规模以上企业、是乐山盛和公司的全资子公司。注册资本：人民币1400万元，设计产能6000吨，占地面积40.32亩（老厂区占地面积：11.91亩，新厂区占地面积：28.41亩），在岗职工：184人，共有电解炉108台。2023年实现营业收入16.68亿元，完成产值16.27亿元、利税3196万元。

峨边彝族自治县绿创工业投资发展有限公司

【概述】 公司是2019年4月15日成立的县属国有公司，国资公司占股85%，城投公司占股10%，新城投占股5%，注册资金贰亿元整，总编制暂设27个，现有职工9名，其中董事长1名（兼任，编制不在我公司），总经理1名，正式职工5名，驾驶员2名。部门暂设三个部门，分别为行政综合部、计划财务部、项目管理部。主要经营范围为园区管理服务；建设工程施工；房地产开发经营；土地使用权租赁；住房租赁；非居住房地产租赁；固体废物治理；矿物洗选加工；非金属矿及制品销售；农副产品销售；地产中草药（不含中药饮片）购销；农产品的生产、销售、加工、运输、贮藏及其他相关服务。

【子公司及投参股企业】 峨边佳宏汽车产业园开发有限公司，成立于2021年2月8日，由眉山新车港汽车贸易有限公司、峨边彝族自治县绿创工业投资发展有限公司两家法人股东投资组建；眉山新车港汽车贸易有限公司出资比例70%，认缴出资额为5600万元，出资方式为货币；峨边彝族自治县绿创工业投资发展有限公司出资比例

30%，认缴出资额2400万元，出资方式为600万货币、1800万实物。经营范围为规划设计管理；建设工程设计；土地整治服务；物业管理；住房租赁；非居住房地产租赁；非金属矿及制品销售；建筑用石加工；采购代理服务等。

峨边彝族自治县绿创工业投资发展有限公司股东股权结构图

表 001　　**单位：万元**

股东姓名（名称）	出资额	出资方式
峨边彝族自治县国有资产经营管理有限公司	17000	现金 5100 实物 11900
峨边彝族自治县城市建设投资有限公司	2000	现金 600 实物 1400
峨边彝族自治县新城开发投资有限公司	1000	现金 300 实物 700

四川明达集团

明达集团的前身为峨边彝族自治县沙坪建筑队。1996年5月，四川省峨边明达电冶有限责任公司成立（原国营峨边电石厂转制），当时只有一台3500千伏安的电石炉，转制后新建2台电炉，电石年产能10000吨，高碳铬铁年产能20000吨。2001年3月，四川明达集团成立，集团总部位于乐山市中心城区，毗邻世界自然与文化遗产保护区乐山大佛风景区。集团业务涵盖能源、工业制造等业务板块。2010年起，明达集团年营业收入均超10亿元，是四川省民企100强企业，乐山市重点优势企业，乐山市十佳纳税大户。集团深耕铬系合金行业近20年，是国内最具知名度与影响力铬系合金生产企业之一，是中国铁合金生产标兵企业，四川省铁合金工业协会副会长单位，四川省铁合金生产企业规模前三强企业。

2023年，集团主要从事电力开发、铁合金生产、工业与民用建筑和房地产开发、商贸储运、国际贸易等产业。员工1300余人，拥有全资和控股企业5家，分别为：四川明达集团实业有限公司、四川明达集团峨边合金有限责任公司、四川明达集团峨边电能开发有限责任公司、四川明达集团建筑工程有限公司、四川省峨边明达物资贸易有限公司。集团拥有资产10.68亿元，电炉9台，设备总容量100000千伏安，年产铬铁20万吨；水电站一座，装机容量54000千瓦，年发电量3亿度。集团年销售收入近20亿元，利税3亿元。集团属乐山市重点民营企业，四川省“重合同、守信用”企业，中国诚信守法企业。集团已通过国际标准化组织ISO9001质量体系认证，并拥有自营进出口经营权和自己的铁路专用线。

四川林河实业集团有限公司

四川林河实业集团创立于1987年，地处峨边彝族自治县，公司所属区域沿大渡河绵延十里，紧邻成昆铁路和306省道。2006年，集团有四方电力、河口电力、王渔洞电力、硅业、磷化、商贸、鹅颈项电力7个子公司，资产总额1.5392亿元。

2023年，集团公司下属硅业、金鹅电力、官家岩电力、王渔洞电力、河口电力、商贸公司、艺源硅材料等8个控股子公司，资产总额8.5亿元，年产值10亿元，年利税1.6亿元。集团公司有水电总装机5.88万千瓦，年发电量3亿千瓦时。有工业硅冶炼炉3台，炉变总容量5万千伏安，年产工业硅3万吨。硅粉加工生产线年产硅粉3万余吨。集团“林河牌”工业硅产品远销东南亚及欧美国家。

四川大渡河沙坪二级水电站

【概述】　四川大渡河沙坪二级水电站位于四川省乐山市峨边彝族自治县和金口河区交界处，距成都交通距离220千米，距乐山交通距离133千米。该电站为大渡河干流规划开发28级的第24级，上邻沙坪一级水电站，下邻龚嘴水电站。电站由国电大渡河沙坪水电建设有限公司开发建设，设计单位为中国水电顾问集团华东勘测设计研究院，主要监理单位为中国水利水电建设工程咨询中南监理公司、四川二滩建设咨询有限公司，主要施工单位为中国葛洲坝集团股份有限公

司、中国水利水电第八工程局有限公司、中国水利水电第七工程局有限公司。工程为二等大（2）型工程，右岸主河床布置泄洪建筑物，左岸布置河床式发电厂房，总装机容量34.8万千瓦，共安装6台单机容量5.8万千瓦（目前国内最大）的灯泡贯流式水轮发电机组，多年平均发电量为16.1亿千瓦时，设计静态投资52.84亿元。大坝全长319.4米，最大坝高63米，坝顶高程557米，正常蓄水位554米，总库容2084万立方米。工程于2008年12月开始筹建，2017年6月至2018年9月，#1～#6机组相继投产发电，2019年5月，6台机组全部投入商业运行。

【公司概况】 国能大渡河沙坪发电有限公司（以下简称“沙坪公司”），于2008年8月8日在四川省乐山市峨边彝族自治县注册成立，是国能大渡河流域水电开发有限公司的全资子公司，负责沙坪二级水电站的建设和运营。

截至2023年底，公司共下设综合办公室、党群办公室（纪委办公室）、人力资源处、财务管理处、生产技术处、安全监察处、市场营销处、运行维护处8个部门。公司现有正式职工80人，其中公司负责人5人，中层管理人员13人（含三级主管1人），一般职工62人，平均年龄35.9岁，35周岁以下53人，占比67%，本科及以上学历93.75%。

通过了集团公司安全生产标准化建设一级达标现场考评、集团公司安全环保评级、省级安全文化建设示范企业复审等工作，获得了“省级健康企业”称号。1项科技项目被鉴定为国际领先技术，多个项目分别获得四川省科技进步三等奖、中国电力科技进步三等奖、四川省电力行业协会研究课题成果二等奖、四川水力发电科学技术奖三等奖。代表集团公司参加全国鱼类增殖放流活动，获得了行业一致好评。三季度发电量同比增发1.12亿千瓦时，8月、9月连续两月发电量突破2.1亿千瓦时，其中8月创下单月发电量历史新高、9月连续创单日发电量新高。

培训工作卓有成效，向外输送成熟管理和技能人才8名，总结分享灯泡机组建设及生产经验122条，在公司水电在建项目设计联络交流会上获得好评。

【安全管理】 先后通过了集团安全生产标准化一级达标验收、安全环保考评一级达标验收、治安反恐二级达标验收，获得了“省级健康企业”称号，被评为乐山市消防安全管理先进单位，本质安全达到了质的飞跃。

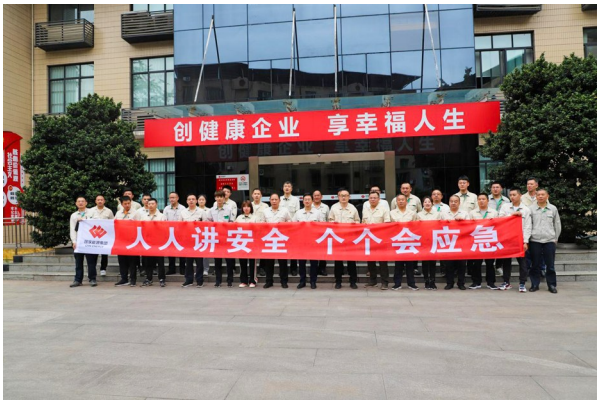

6月6日，启动安全生产月活动

安全文化。深入学习习近平总书记关于安全生产的指示批示精神，组织了“安全生产月”“职业病防治法宣传周”等活动，开展了“四川省安全生产条例”等7次专题培训，发挥“四川应急公众号”等平台教育警示作用，营造了良好的安全文化氛围。安全机制。公司主要负责人和安全管理人员持证率100%。修订了《外委项目安全管理办法》等7项制度，完善了《应急预案》和《现场处置方案》，应急能力评估、外委队伍安全管理机制、高风险作业等不断完善和提升。开展了9次应急演练，提升了队伍的应急处置能力。隐患排查。全年组织各类安全环保检查19次，发现问题隐患共400余项均已整改，梳理危险源（点）51项，新增3项已全部消除，防控措施及时有效。防洪度汛。汛前和汛中检查发现并整改问题79项，整改率100%。强化边坡巡视，开展防汛应急预案演练，提升了全员应急处置能力。增殖放流。在2023年世界环境日水电行业鱼类增殖放流联合行动上，增殖放流5.12万尾珍稀鱼类，并作为集团唯一分会场承办珍稀鱼类增殖放流现场直播，成效获得社会各界广泛

认可。全年持续保持生态流量，开展了环水保监测。



6 月 25 日，开展防汛演练

【设备管理】 检修任务。提前一个月完成了 6 台机组、3 台主变的检修工作，其中重点标准项目 647 项，非标准项目 247 项，缺陷、技术监督、反措整改 107 项，彻底整治了发电机碳刷打火、轮毂油箱手动补油频繁、机组调速系统重要控制信号冗余配置等典型重复性缺陷，有效提升了设备健康运行水平。隐患排查。结合能源保供、安全大检查等专项工作，深入开展了设备隐患大排查大整治，全年发现并处理了 500 千伏断路器压力低闭锁重合闸回路异常、泄洪闸闸门活塞杆偏差较大等缺陷 113 项，有效防范了设备风险。设备管理。修编了运行规程、检修规程、作业指导书，完善了 228 个设备单元的设备手册。完成了大坝 400 伏电源改外来电源、自公用备自投等技改工作，有效提升了大坝机电设备供电可靠性。技术监督。严格执行技术监督管理制度，动态调整技术监督网，修订了 12 项专业技术监督实施细则，持续抓好技术监督查评问题整改工作，已完成技术监督问题整改 127 项，整改率 96. 35%。

【经营管理】 电量指标。博弈外部政策，协同内部支持，年内取得电量指标 16. 44 亿千瓦时，超过电站常年发电水平，平均电价 216. 36 元/千千瓦，电费回收率 100%。优质电量。全年发电 15. 18 亿千瓦时，同比增加 9322 万千瓦时，增幅 6. 54%。其中，三季度发电量同比增加 1. 12 亿千瓦时，8 月、9 月连续两月发电量突破 2. 1 亿千瓦时，8 月份创下单月发电量历史新高，9 月 28 日、29 日、30 日连续 3 日刷新单日发电量纪录。压缩成本。积极协调到账资本金 3. 3 亿元，优化融资结构，协调银行利率下浮，融资综合成本率首次低于 3. 65%，持续压降企业“两金”及成本费用。通过以购代租节约车辆租赁费 85 万元，车辆租赁费降幅达 58. 6%。七项费用中车辆使用费、办公费和广告宣传费降幅均超过 10%。全年压降财务成本 1423 万元。在多方努力下，2023 年盈利 1309. 89 万元，价值创造实现了提档升级。

【智慧建设】 设备检修。去冬今春共完成 7 台次机组 C 修、3 台主变以及全厂公用辅助设备的年检工作，现场召开了大坝定期检查首次会议。检修中问题不过夜，严格关键点见证，严把验收关口，共计完成检修项目 1229 项，其中包含标准项目 817 项、非标项目 332 项、反措和技术监督项目 42 项、缺陷治理项目 38 项，机组修后均一次启动成功。修后设备性能良好，全年水能利用率 99. 96%、枯期耗水率 22. 84 立方米/千瓦时、综合厂用电率 1. 41%，有力提升了机组发电效能。技术监督。上轮技术监督问题整改率 95. 62%，顺利通过去年 8 月电科院技术监督查评工作。科技创新。1 人获得四川省电力行业协会优秀协会工作者称号，并受邀在中国大坝工程学会 2023 年学术年会上专题发言。1 项技术被鉴定为国际领先技术，1 项技术获得四川省电力行业协会 2023 年研究课题成果二等奖，1 项技术获得四川省科技进步三等奖和中国电力科技进步三等奖，1 项技术获得四川水力发电科学技术三等奖。全年共获得发明专利授权 2 项，实用信息专利授权 1 项。

【企业管理】 一流创建。制定了三年行动方案，明确了创建目标、中长期规划和工作举措，坚持“问题 + 目标”导向，从党的建设、安全环保等 7 个方面制定了 15 项工作任务和 19 项对标指标。依法治企。开展了 2 次法律法规和管理制度大学习大讨论，提升全员依法治企能力。赢得了原火

烧营渣场村民诉讼，化解了原赵林沟渣场村民矛盾，避免了连锁反应。建设了禁毒教育长廊，开展了毛发检测，强化了全员抵制毒品意识。借助常年法律顾问律师事务所专业咨询力量，经济合同“法律三项审核率”100%。强化诚信合规管理，财税信用登记保持A级，1项案例被评选为全国第四届优秀企业案例，1人被评为突出企业诚信建设突出贡献人物。信息化建设。数字化运营各项指标均达100%，网络隐患整改率100%，完成网信稿件11篇、“智慧国家能源”公众号推文1篇，全年未发生违规互联网出口及应用发布事件。2名职工担任大渡河ERP运维支持小组成员，在大渡河ERP技能竞赛中获得财务板块三等奖。企地协调。积极履行社会责任，为地方提供就业岗位50余个，向峨边县教育局捐助善款2万元，扎实推进乡村振兴，帮扶消费6.3万元。合理安排外委单位资金付款计划，未发生民企清欠和信访维稳事件。

【党建管理】 根据大渡河公司党委统一安排，2023年12月19日沙坪公司党委正式成立，此前党建工作在龚电总厂党委领导下统筹开展。2023年，深入学习贯彻习近平新时代中国特色社会主义思想和党的二十大精神，扎实开展学习贯彻习近平新时代中国特色社会主义思想主题教育，增强了各级党组织政治功能和组织功能，以高质量党建引领保障企业高质量发展。政治引领。坚持“第一议题”制度，20项贯彻举措闭环管理，开展专题学习12次、研讨4期、交流发言12人次、专题党课2次，撰写党的二十大心得体会16篇，发放学习辅导资料500余册。严格决策管理，召开党总支委会15期、党委会2期，规范决策了83个“三重一大”事项，党的“把管保”作用充分发挥。主题教育。扎实推进《主题教育工作方案》，班子参加脱产读书班2期，在联系点党支部讲专题党课4次，围绕4个专题开展专题调研8次，形成调研报告4份，建立调研问题整改清单13项，建章立制8条，剖析正反面典型案例2个，围绕安全生产等7项重点任务和制定了149项保障措施，高效推进中心工作。干部素质。规范了经理层人员“两书一协议”签订与考核，修订全员绩效考核制度，开展了生产一线和机关管理公开招聘岗位晋升。总结分享灯泡机组建设及生产经验122条，向外输送成熟管理和技能人才8名，挂职西藏公司1人，借调大渡河系统2人，党管人才效果明显。基础建设。在绩效考核体系中将党建考核与生产经营直接挂钩，压实各级党组织“一岗双责”。强化党的组织功能，规范调整联合党支部，选拔党组织书记2人，补选党支部委员1人，发展党员2人。强化“三基建设”实效，扎实开展“奋进十四五”党员示范岗创建行动，强化支部品牌创建，成立党员先锋队，让党旗高高飘扬在生产经营第一线。品牌宣传。修订了《新闻宣传工作管理办法》，优化考评机制，发布内网稿件600余篇，自创新媒体作品50余个，在国资小新、国家能源之声等媒体有力刊载，2023年宣传积分在流域电力生产战线排名第3，品牌宣传实现了质的提升。从严治党。抓实全面从严治党主体责任，将党风廉政建设纳入内部党建责任制考核体系，与党支部签订责任书，重点管控招标采购、七项费用等关键环节，开展借培训名义搞公款旅游问题专项排查，强化“酒场圈子文化”监督检查，严格保密制度。压实巡视整改责任，成立了巡视整改工作领导小组，将整改一抓到底，以巡促改促建促治。群团聚力。深化党建带工建、党建带团建，加强党外人士和统战工作指导，发挥桥梁纽带作用。推进“奋进十四五、青年在行动”，开展“青春建功绿色发展”主题团日等活动，持续推进“我为群众办实事”实践活动，深入实施惠民工程、爱心帮扶和合理化建议，不断增强群团组织凝聚力，推动企业发展成果与职工共享。

（王　倩）